63.3(2Р36-4Кур)
К53 +

КНИГА ПАМЯТИ

1.216.829



1941-1945

Курганская область

Курганская областная
библиотека
им. Н. К. Юрова
Книгохранилище

002К

По заказу Курганского областного
отделения Российского
фонда мира и администраций Альменевского,
Сафакулевского и Щучанского районов

Т. 5. АЛЬМЕНЕВСКИЙ, САФАКУЛЕВСКИЙ И ЩУЧАНСКИЙ РАЙОНЫ

Редакционная комиссия

Н. Н. Ладыгина (председатель комиссии), **А. И. Бухров** (руководитель рабочей группы), **Н. И. Варлаков**, **Н. А. Кобезюк**, **В. Ф. Михайлов**, **П. Б. Овсянников**, **С. М. Пан**, **В. В. Сбродова**, **А. М. Сметанин**, **Д. И. Уваров**, **В. В. Усманов**, **Г. П. Устюжанин**, **А. Ф. Белоусов** (председатель комиссии Альменевского района), **М. С. Ахметжанов** (руководитель рабочей группы Альменевского района), **М. З. Валеев** (председатель комиссии Сафакулевского района), **Г. З. Белобородова** (руководитель рабочей группы Сафакулевского района), **С. А. Кирилов** (председатель комиссии Щучанского района), **Т. А. Захарова** (руководитель рабочей группы Щучанского района).

ISBN 5-86047-036-3 (т. 5)
ISBN 5-86047-009-6

«Парус-М», 1994.



Альменевский район

ЭТОТ ДЕНЬ МЫ ПРИБЛИЖАЛИ, КАК МОГЛИ

К лету 1941 года только что образованный Альменевский район жил размеренной будничной жизнью. Все 44 колхоза и совхоза вели работу на полях и фермах. Продолжалось становление местной промышленности: организовывались промкомбинат, артель промкооперации. С трудом, но решались вопросы развития социальной сферы, строительства жилья, подбора кадров.

Каждая семья, каждый человек строили на лето свои планы — одни собирались поступать в институт, другие готовились к свадьбе, третьи снаряжали рыболовные снасти. Никто не подозревал, какая черная туча надвигалась на них с запада...

Война обрушилась на мирно живших альменевцев страшным смерчем, легла тяжким бременем на плечи всего населения. Первая реакция на вероломное нападение была естественной: гнев и возмущение коварством Германии, совсем недавно подписавшей в СССР пакт о ненападении. Вот что записали альменевцы в резолюции, принятой на митинге в районном центре 22 июня 1941 года: «...В этот грозный час мы, трудящиеся Альменевского района, как и весь советский народ, еще теснее сплотимся вокруг нашей большевистской партии, советского правительства... и заявляем, что по первому зову нашего правительства встанем на защиту нашей Родины». Сразу

же начали поступать заявления в райвоенкомат, военный отдел РК ВКП(б), райком комсомола с единственной просьбой — немедленно направить на фронт, в действующую армию.

Всего из района ушли на фронт 4707 человек, из них 1679 отдали свои жизни за свободу Родины. В том числе судьба 348 воинов стала известна уже во время подготовки документов для Книги Памяти.

Многие ушли на фронт добровольцами. Среди них — коммунисты Гатаулла Каримов, братья Багаутдиновы, комсомольцы Камал Сайфутдинов, Граня Коробова и другие. Так, настоятельно просила отправить ее на передовую инспектор районо, комсомолка Магмура Басырова (ныне Балабаева). Вот что писала она в своем заявлении: «Прошу вас зачислить меня в ряды РККА... Я обязуюсь, не щадя своих сил, защищать Родину. С радостью буду выполнять любую работу в Красной Армии. Клянусь не посрамить звания комсомольца в решающих схватках с разбойничьими бандами Гитлера. С врагами моей Родины я буду драться пулей, штыком и гранатой, буду драться беспощадно и храбро, не щадя жизни... Об этом я писала в райвоенкомат и райком ВЛКСМ, но они все еще мою просьбу не удовлетворяют...» В 1942 году ее просьба была удовлетворена, до конца войны ефрейтор Басырова служила радисткой.

Добровольцем ушел на фронт Гайнулла Насибович Рахматуллин из д. Вишняково, ставший впоследствии кавалером двух орденов Славы.

Такие самоотверженные поступки не были единичными. В первые месяцы войны из района ушли воевать 37 членов партии (из 90), 23 кандидата в члены партии (из 46), 70 партийных и хозяйственных руководителей.

Дороги Великой Отечественной провели альменевцев по таким местам, в которых в мирное время большинство из них вряд ли побывали бы.

Как великий образец патриотизма советских людей вошла в историю оборона Брестской крепости. Ее защитниками были К. Я. Амиров, Р. Абдуллин (оба там и погибли), И. В. Яблонских, М. Кяшкин.

В оборонительных боях под Москвой принимали участие Д. Д. Еремин, Г. Валимухаметов, Ж. З. Шигапов, В. И. Яблонских, М. А. Сапаков, И. А. Суханов, Д. В. Калмыков. В обороне Ленинграда участвовали Т. М. Саригаскаров, А. Е. Пашинин, С. Сабиров, Ш. С. Магасумов, С. Я. Галин,

Д. И. Брюханов, под Сталинградом сражались В. Ф. Пражновский, А. С. Колобаев, С. И. Горшков, А. М. Свиридов.

По многим фронтовым дорогам довелось пройти В. Г. Добрыдину, З. Ф. Ахметову, Т. М. Хайрову, А. Д. Буданову, Н. С. Салаватову, Г. Н. Половникову, М. Г. Сибиряеву и сотням других альменевцев.

За стойкость и отвагу многие из них награждены высокими боевыми наградами. Среди них — разведчик Хусаин Зарипов из села Юламаново, ставший кавалером ордена Славы трех степеней и двух медалей «За отвагу» — самых высоких знаков солдатской доблести.

Кстати, награды находят своих героев и спустя много лет после войны. Только за 1989—1992 годы 69 семьям ветеранов вручены удостоверения и орденские книжки. Среди них орден Отечественной войны первой степени, которым награжден И. Хафизов из села Иванково. Такой же орден и медаль «За отвагу» вручены семье Назайкина из села Бороздинки, ордена Красной Звезды — семьям Г. Ф. Гайнутдинова из села Шарипово и С. Т. Ванюкова из села Казенное.

В июле 1941 года ушел защищать Родину директор Альменевской неполной средней школы Жамал Закирович Шигапов. Воевал он на Калининском направлении. В августе 1942 года семья получила извещение о том, что Ж. З. Шигапов пропал без вести. Только через 31 год его останки были случайно обнаружены в лесу недалеко от города Зубцова Тверской области местным жителем. Жена и дети погибшего ездили хоронить его. Он похоронен в братской могиле города Зубцова.

А вот строки из фронтового письма, написанного подполковником А. Галпером и помещенного в районной газете «За урожай» в феврале 1943 года: «При прорыве одной из линий немецкой обороны под Сталинградом подразделение, в котором находился Яхин Ульмаскул, первым заняло очень важную высоту и закрепилось на ней. Вскоре из строя выбыл командир подразделения, и т. Яхин взял командование на себя. Несмотря на то, что их (бойцов) оставалось немного, они во главе с т. Яхиным отражали многочисленные контратаки гитлеровцев и продержались до подхода подкрепления...»

Альменевцы участвовали и в партизанском движении. Проявляя отвагу и героизм, сражался в составе партизанской бригады «Железняк» в Беларуси Иван Васильевич Яблонских, в Ленинградской области — Шафик Ряжапович Каримов, в Норвегии — Гали Фахрисламович Гайсин.

Огромный, поистине неоценимый вклад в победу вносили не только воины, но и оставшиеся в тылу их матери, жены, сестры, дети, пожилые люди. Это их руками создавалась экономическая база для Великой Победы.

Население района помогало Красной Армии всем, чем могло. К февралю 1943 года рабочие, служащие, колхозники района собрали на вооружение армии 500 тысяч рублей, 2530 кг мяса, 383 кг масла, 8400 штук яиц, 205 кг меда, 512 пар валенок, 104 полушубка, 31 свитер, 38 ватников и шаровар, 462 пары меховых рукавиц, 263 пары шерстяных носков и много других продуктов и вещей. Все это было отправлено на фронт.

С 1941 по 1944 год трудящимися района внесено в фонд обороны страны и на постройку танковой колонны и самолетов 377 520 рублей деньгами и 232 060 рублей облигациями займов. Кроме того, трудовые коллективы вносили средства из своих личных сбережений в фонд помощи детям фронтовиков. Например, учителя района внесли 15 тысяч рублей деньгами и 25 тысяч рублей облигациями госзаймов. Рабочие, специалисты и служащие Яланского совхоза (ныне «Зауральский») собрали в помощь детям фронтовиков 114 тысяч рублей деньгами и облигациями.

Любовь к Красной Армии ярко выражена в посылках альменевцев. Известно, что в те годы каждая семья переживала острый недостаток в продуктах питания и одежде. Однако взрослые и дети понимали, что их скромные посылки и теплые письма помогают воинам бить врага, легче перенести военные тяготы, мстить за погибших отцов, братьев, сыновей. Поэтому каждый стремился внести свой посильный вклад в общее дело.

Так, в декабре 1941 года фронтовикам был отправлен новогодний подарок, в который жители района собрали: 150 кг мяса, 150 кг меда, 26 тушек куриц и уток, 44 носовых платка, 69 кг ягод сушеных, 4200 пельменей, 8 пар шерстяных носков, 3 пары варежек, 8 полотенец, 3 кг сала свиного, тетради, карандаши, мыло и 11 600 рублей. Все это было упаковано и сдано на склад наркома обороны в г. Челябинске.

В военные годы в район прибыли эвакуированные из Москвы, Ленинграда, Сталинграда, Смоленской области, Крыма, Украины и Беларуси. Все эвакуированные были обеспечены жильем, трудоустроены. Им постоянно оказывалась помощь продуктами, промтоварами.

Пожалуй, не стоит и говорить, сколь трудной была жизнь в тылу в военные годы. Однако советскому человеку всегда было присуще чувство коллективизма и взаимовыручки. Отрывая от себя и своих семей последние крохи, люди делились ими с теми, кто еще больше нуждался в поддержке. Так, в 1943 году в освобожденные от немецкой оккупации районы было отправлено 50 голов крупного рогатого скота, 215 овец, 5 свиней, для проведения посевной направлены механизаторы и техника.

1 августа 1941 года во всех трудовых коллективах района была объявлена стахановская вахта «Все для фронта, все для победы».

Настоящий трудовой героизм проявили в годы войны механизаторы Бороздинской МТС И. К. Карапов, М. А. Лебедев, В. А. Андреева, Г. Султанова, Н. Ахметжанова, которые план тракторных работ выполняли на 150—170 процентов, при этом экономили от 215 до 1110 кг горючего ежегодно.

Комбайнеры Альменевской МТС П. А. Шелегов, А. Аминев на комбайне «Сталинец» ежегодно убирали за сезон от 500 до 560 гектаров хлеба. Трактористка-комбайнерка Яланского совхоза комсомолка Е. Г. Кушкунбаева в 1942 году на колесном тракторе только в период весеннего сева в переводе на мягкую пахоту выработала 227 гектаров, сэкономив при этом 125 кг горючего. Награждена значком «Отличник наркомхозов СССР». В течение всех военных лет доярки Яланского совхоза Глазырина и Восгрякова намного перевыполняли план по надою молока.

Примеров боевого и трудового героизма в годы Великой Отечественной войны можно привести великое множество. Все они свидетельствуют об искренней любви народа к своей Отчизне, о том, что победа ковалась не по принуждению, а по зову сердца, доказывают, что мы одолели сильного и коварного врага не с помощью русского мороза, а благодаря тому, что на защиту Родины встал весь советский народ, от мала до велика.

Все дальше уходят в прошлое героические годы Великой Отечественной войны. Но ратный и трудовой подвиг старшего поколения никогда не померкнет в памяти народной. Ежегодно в День Победы у памятников проходят митинги, возложение венков и гирлянд. За обелисками ухаживают школьники. Участникам войны, семьям погибших и вдовам оказывается моральная и материальная помощь. О их жизни и проблемах регулярно рассказывает

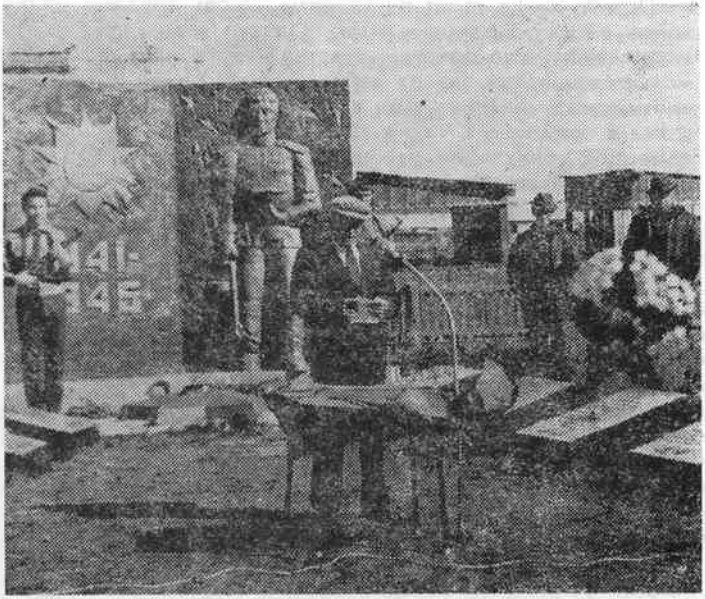

Митинг в селе Малышево, посвященный Дню Победы

районная газета «Трибуна». Так, к 40-летию Победы «районка» провела поэтический конкурс, собравший немало местных авторов. Уместно привести глубокое по содержанию и смыслу стихотворение «Обелиск», написанное одним из лауреатов этого конкурса альменевцем Валентином Сафроновым.

Был вечер ветреный и мглистый,
Ронял листву старинный сад.
Сидел старик у обелиска,
Воспоминаньями объят.

Сидел старик в глазах с грустинкой,
Опрятно выбрит и одет.
И вдруг к нему, свернув с тропинки,
Подсел мужчина средних лет.

Взглянул насмешливо и косо.
Блеснул во рту железный клык.
Спросил сначала папиросу,
Потом: «А деньги есть, старик?»



Обелиск в деревне Солнечной

Сверкнула спичка под рукою.
Возможно, это был сигнал...
Из-за кустов явились трое...
Старик, нахмурившись, молчал.

Кричать на помощь было гадко
У дорогих ему имен...
И он метнулся за оградку,
Где был солдат отлит в бетон.

Чутью ли, случаю ль доверясь,
Старик тотчас приник к нему.
И те, коснуться не осмелясь,
Ушли, как волки, в полутьму.

Жизнь показывает, что, несмотря на все различия в характерах, политических взглядах, у альменевцев есть единая вечная ценность — святая память о своих земляках, отдавших жизнь за свободу и независимость Отечества.

Это ярко проявилось при подготовке Книги Памяти. Сотни жителей района участвовали в этой работе. Наибольший вклад внесли специалисты сельских Советов: Малышевского — Г. А. Калабаева, Шариповского — П. П. Бегма, Чистовского — З. А. Зайцева, директор районного музея «Дружба» Ф. И. Шакирова, участники войны Ж. З. Загретдинов (Малышево), Ф. Г. Рахматуллин (Вишняково), И. А. Коломыцин (Юламаново), председатель районной редакционной комиссии А. Ф. Белоусов, руководитель районной рабочей группы М. С. Ахметжанов, член рабочей группы М. Г. Яшникова и другие.

Районная редакционная комиссия.



— А —

АБДРАХМАНОВ Агзам Хайрутдинович, род. 1920, д. Бухарово. Призван в Сов. Армию 1942, Альменево. Красноармеец, стрелок. Был в последнем бою в марте 1944.

АБДРАХМАНОВ Галим, род. 1903, д. Убалино. Призван в Сов. Армию 1942, Альменево. Красноармеец, стрелок. Был в последнем бою в марте 1944.

АБДРАХМАНОВ Галисултан, род. 1901, д. Искандерово. Призван в Сов. Армию 1941, Альменево. Красноармеец, стрелок. Был в последнем бою в янв. 1944.

АБДРАХМАНОВ Ибрагим Абдрахманович, род. 1904, с. Иванково. Призван в Сов. Армию 1941, Альменево. Красноармеец, стрелок. Был в последнем бою в февр. 1942.

АБДРАХМАНОВ Каим Абрахманович, род. 1921, д. Щучанка. Призван в Сов. Армию 1941, Альменево. Красноармеец, стрелок. Был в последнем бою в августе 1943.

АБДРАХМАНОВ Файзрахман, род. 1906, с. Альменево. Призван в Сов. Армию 1941, Альменево. Красноармеец, стрелок. Был в последнем бою в июне 1942.

АБДУЛАЕВ Курмабай, род. 1900, д. Манатово. Призван в Сов. Армию 1943, Альменево. Рядовой, сапер, 54 отдельный инженерный батальон. Погиб в бою в дек. 1943. Похоронен в Ленинградской области, с. Пулково, воинское кладбище.

АБДУЛЛИН Абдрашит, род. 1918, д. Манатово. Призван в Сов. Армию 1940, Альменево. Красноармеец, стрелок. Был в последнем бою в ноябре 1941.

АБДУЛЛИН Ахмет Валеевич, род. 1909, д. Зеникай. Призван в Сов. Армию 1943, Альменево. Рядовой, пулеметчик, 20 танковая бригада, 11 танковый корпус. Погиб в бою в авг. 1944. Похоронен в Польше, Опаленский район, д. Карчмиски.

АБДУЛЛИН Губай, род. 1910, д. Тузово. Призван в Сов. Армию 1941, Альменево. Красноармеец, стрелок. Был в последнем бою в дек. 1941.

АБДУЛЛИН Гафи, род. 1911, д. Манатово. Призван в Сов. Армию 1941, Альменево. Красноармеец, стрелок. Был в последнем бою в янв. 1945.

АБДУЛЛИН Даулят Яруллович, род. 1913, д. Байганино. Призван в Сов. Армию 1941, Альменево. Красноармеец, стрелок. Судьба неизвестна.

АБДУЛЛИН Карим, род. 1910, д. Манатово. Призван в Сов. Армию 1941, Альменево. Красноармеец, стрелок. Был в последнем бою в дек. 1942.

АБДУЛЛИН Мухаметгалим, род. 1904, с. Альменево. Призван в Сов. Армию 1943, Альменево. Рядовой. Был в последнем бою в февр. 1944.

АБДУЛЛИН Хабибрахман Галямович, род. 1924, с. Иванково. Призван в Сов. Армию 1942, Альменево. Красноармеец, пулеметчик, 151 особый строительный батальон. Погиб в бою в апр. 1943. Похоронен в Новгородской области, Старорусский район, д. Отвидино.

АБДУЛЛИН Шарафутдин, род. 1911, с. Альменево. Призван в Сов. Армию 1942, Альменево. Красноармеец, стрелок, 695 стрелковый полк, 221 стрелковая дивизия. Умер в окт. 1942 в отдельном медсанбате. Похоронен в Волгоградской области, Городищенский район, совхоз «Котлубань».

АБРАЕВ Кабяхан, род. 1910, д. Вишняково. Призван в Сов. Армию 1941, Альменево. Красноармеец, стрелок. Был в последнем бою в дек. 1941.

АБОЖИН Александр Вениаминович, род. 1918, д. Ямки Куртамышского района. Призван в Сов. Армию 1937, Альменево. Красноармеец, стрелок, 126 отдельный стрелковый батальон. Погиб в бою в июне 1942. Похоронен в Ленинградской области, 100 м от д. Б. Дубовицы.

АВДЕЕВ Александр Васильевич, род. 1912, с. Бороздинка. Призван в Сов. Армию 1941, Альменево. Красноармеец, стрелок, 857 полевая передвижная станция, взвод связи, 952 стрелковый полк. Был в последнем бою в сент. 1941.

АГАЛАКОВ Ефим Максимович, род. 1903, д. Ямки Куртамышского района. Призван в Сов. Армию 1943, Альменево. Рядовой. Судьба неизвестна.

АГЗАМОВ Харун Агзамович, род. 1905, с. Шарипово. Призван в Сов. Армию 1941, Альменево. Красноармеец, стрелок. Был в последнем бою в дек. 1941.

АГИШЕВ Рашит Аюпович, род. 1921, д. Вишняково. Призван в Сов. Армию 1940, Альменево. Красноармеец, стрелок, 794 стрелковый полк, 22 стрелковая дивизия. Погиб в бою в сент. 1941. Похоронен на Украине, Сумская область, Ульяновский район, хутор Гановка.

АДЕЛЬБАКОВ Сажд Аханович, род. 1924, с. Альменево. Призван в Сов. Армию 1942, Альменево. Красноармеец, стрелок, 693 стрелковый полк, 178 стрелковая дивизия. Погиб в бою в авг. 1943. Похоронен в Смоленской области, Ярцевский район, д. Кулагино.

АЗАМАТОВ Хурамша Фатыхович, род. 1922, с. Альменево. Призван в Сов. Армию 1942, Альменево. Красноармеец, стрелок, 144 стрелковый полк. Погиб в бою в янв. 1943. Похоронен в Псковской области, Великолукский район, 400 м южнее д. Растубовка.

АЙТУКАНОВ Асмангалей, род. 1895, с. Шарипово. Призван в Сов. Армию 1942, Альменево. Красноармеец, стрелок, 164 стрелковый полк. Погиб в бою в янв. 1943. Похоронен в Ростовской области, Морозовский район, д. Алексеевка.

АЙДАРОВ Сантбурхан, род. 1895, д. Тузово. Призван в Сов. Армию 1942, Альменево. Красноармеец, стрелок, 382 стрелковый полк, 84 стрелковая дивизия. Погиб в бою в апр. 1942. Похоронен в Новгородской области, Старорусский район, д. Давыдово.

АКСЕНОВСКИХ Федор Иванович, род. 1897, д. Крутой Лог.

Призван в Сов. Армию 1942, Альменево. Красноармеец стрелок, 414 стрелковый полк. Был в последнем бою в февр. 1943.

АКУЛИНИН Василий Григорьевич, род. 1915, с. Мир. Призван в Сов. Армию 1941, Альменево. Красноармеец, стрелок. Был в последнем бою в окт. 1941.

АЛЛАЯРОВ Абдулмужип, род. 1910, с. Альменево. Призван в Сов. Армию 1941, Альменево. Ст. сержант, пом. командира взвода, казачья кавалерийская дивизия. Погиб в бою в авг. 1942. Похоронен в г. Краснодаре.

АЛЕКСЕЕВ Леонид Иванович, род. 1926, с. Бороздинка. Призван в Сов. Армию 1943, Альменево. Сержант. Был в последнем бою в ноябре 1944.

АЛЕКСЕЕВ Леонид Павлович, род. 1914, с. Альменево. Призван в Сов. Армию 1942, Альменево. Красноармеец, стрелок, 755 стрелковый полк. Погиб в бою в окт. 1942. Похоронен в Калужской области, г. Жиздра.

АЛЕКСЕЕВ Тимофей Иванович, род. 1920, с. Бороздинка. Призван в Сов. Армию 1941, Альменево. Сержант. Судьба неизвестна.

АЛГИРОВ Абубакир, род. 1910, с. Альменево. Призван в Сов. Армию 1942, Альменево. Красноармеец, стрелок. Был в последнем бою в ноябре 1943.

АМБАРНИКОВ Иван Петрович, род. 1923, д. Бухарово. Призван в Сов. Армию 1942, Альменево. Мл. лейтенант, командир пулеметного взвода, 209 гв. стрелковый полк, 73 стрелковая дивизия. Погиб в бою в июле 1943. Похоронен в Белгородской области, Белгородский район, хутор Генераловский.

АМБРОСИМОВ Николай Владимирович, род. 1924, с. Мир. Призван в Сов. Армию 1942, Альменево. Красноармеец, стрелок. Был в последнем бою в ноябре 1943.

АМИНЕВ Абдрахман, род. 1893, с. Танрыкулово. Призван в Сов. Армию 1942, Альменево. Красноармеец, стрелок, 949 стрелковый полк. Погиб в бою в сент. 1943. Похоронен на Украине, Запорожская область, с. Евсеевка.

АМИНЕВ Галей, род. 1925, с. Альменево. Призван в Сов. Армию 1943, Альменево. Рядовой, 1063 стрелковый полк. Погиб в бою в марте 1945. Похоронен в Германии, д. Альт-Транш.

АМИНЕВ Галиулла Абдрахманович, род. 1921, с. Танрыкулово. Призван в Сов. Армию 1941, Альменево. Красноармеец, стрелок. Судьба неизвестна.

АМИНЕВ Кунакбай, род. 1919, д. Н. Аминево. Призван в Сов. Армию 1941, Альменево. Красноармеец, стрелок, 875 стрелковый полк, 2 стрелковая дивизия. Погиб в бою в окт. 1942. Похоронен в Кабардино-Балкарии, с. Герпегеш.

АМИНЕВ Лутфулла, род. 1918, д. Подъясово. Призван в Сов. Армию 1941, Альменево. Красноармеец, стрелок. Был в последнем бою в апр. 1943.

АМИНЕВ Сабир, род. 1907, д. Поляна. Призван в Сов. Армию 1942, Альменево. Красноармеец, стрелок, 930 стрелковый полк, 256 стрелковая дивизия. Погиб в бою в февр. 1944. Похоронен в Ленинградской области, д. Б. Видговищ.

АМИНЕВ Сабир Хамматович, род. 1926, с. Иванково. Призван в Сов. Армию 1942, Альменево. Гв. младший сержант, 65 гв. танковая бригада. Погиб в бою в февр. 1945. Похоронен в Германии, м. Гюстебизе.

АМИНЕВ Хасан Нурутдинович, род. 1921, д. Убалино. Призван в

Сов. Армию 1941, Альменево. Сержант, авиамоторист, 21 гв. авиаполк, 3 гв. авиакорпус дальнего действия. Погиб в бою в июне 1943. Похоронен в Кировской области, Кикнурский район, с. Семенято.

АМИНЕВ Хаммат, род. 1907, с. Иванково. Призван в Сов. Армию 1941, Альменево. Красноармеец, стрелок, 23 стрелковая дивизия. Погиб в бою в сент. 1943. Похоронен в Ленинградской области, 2 городок 8 ГЭС.

АМИНЕВ Хаткар, род. 1916, с. Иванково. Призван в Сов. Армию 1941, Альменево. Красноармеец, стрелок. Судьба неизвестна.

АМИРОВ Касим Якупович, род. 1926, с. Нариманово. Призван в Сов. Армию 1943, Альменево. Рядовой, шофер, 889 артиллерийский полк. Погиб в бою в апр. 1945. Похоронен в Германии, Бранденбургская провинция, с. Барем.

АМИРОВ Каюм Якупович, род. 1919, д. Манатово. Призван в Сов. Армию 1940, Альменево. Красноармеец, 889 артиллерийский полк. Погиб в бою в апр. 1945. Похоронен в Беларуси, Брестская крепость.

АНДРЕЕВ Владимир Григорьевич, род. 1926, д. Ямки Куртамышского района. Призван в Сов. Армию 1943, Альменево. Сержант. Погиб в бою в мае 1945. Похоронен в Германии, г. Берлин.

АНДРЕЕВ Николай Афанасьевич, род. 1922, д. Ямки Куртамышского района. Призван в Сов. Армию 1941, Альменево. Красноармеец. Судьба неизвестна.

АНДРОСЕНКОВ Михаил Егорович, род. 1910, с. Альменево. Призван в Сов. Армию 1941, Альменево. Красноармеец. Был в последнем бою в июле 1943.

АНИКИН Василий Степанович, род. 1918, с. Рыбное Куртамышского района. Призван в Сов. Армию 1938, Альменево. Красноармеец, стрелок. Был в последнем бою в дек. 1941.

АНИКИН Константин Иванович, род. 1915, с. Рыбное Куртамышского района. Призван в Сов. Армию 1941, Альменево. Красноармеец, стрелок, 234 стрелковый полк, 609 полевая передвижная станция. Был в последнем бою в авг. 1941.

АНКУДИНОВ Григорий Павлович, род. 1908, с. Рыбное Куртамышского района. Призван в Сов. Армию 1942, Альменево. Красноармеец, стрелок. Был в последнем бою в июле 1942.

АНТОНОВ Василий Иванович, род. 1907, д. Дмитриевка Куртамышского района. Призван в Сов. Армию 1941, Альменево. Красноармеец, стрелок, 128 гв. стрелковый полк, 44 гв. стрелковая дивизия. Погиб в бою в дек. 1942. Похоронен в Воронежской области, Верхнемамонский район, с. Осетровка.

АНТОНОВ Гаврил Иванович, род. 1905, д. Ибрайкуль. Призван в Сов. Армию 1941, Альменево. Красноармеец, стрелок. Был в последнем бою в июне 1941.

АНТОНОВ Дмитрий Егорович, род. 1926, д. Павино. Призван в Сов. Армию 1943, Альменево. Рядовой, пулеметчик, 2 механизированный батальон, 11 гв. механизированная бригада. Был в последнем бою в окт. 1943.

АНТОНОВ Степан Иванович, род. 1918, с. Бороздинка. Призван в Сов. Армию 1940, Альменево. Красноармеец, стрелок. Судьба неизвестна.

АНТОНОВ Федор Егорович, род. 1918, д. Антоновка Мишкинского района. Призван в Сов. Армию 1941, Альменево. Красноар-

меец, стрелок. Был в последнем бою в янв. 1943.

АНТРОПОВ Андрей Терентьевич, род. 1910, г. Макушино. Призван в Сов. Армию 1941, Альменево. Красноармеец, стрелок, 71 механизированная бригада, 9 механизированный корпус. Погиб в бою в янв. 1944. Похоронен на Украине, Житомирская область, с. Уланово.

АРИШИН Андрей Иванович, род. 1922, д. Федоровка Щучанского района. Призван в Сов. Армию 1942, Альменево. Красноармеец, стрелок, 641 стрелковый полк. Был в последнем бою в сент. 1942.

АРИШИН Федор Петрович, род. 1899, д. Н. Ибрайкуль. Призван в Сов. Армию 1941, Альменево. Красноармеец, стрелок, 713 стрелковый полк, 171 стрелковая дивизия, Погиб в бою в марте 1943. Похоронен в Новгородской области, Старорусский район, д. Киево, дивизионное кладбище.

АРСЛАНОВ Ахмат Арсланович, род. 1902, с. Юламаново. Призван в Сов. Армию 1942, Альменево. Красноармеец, стрелок. Судьба неизвестна.

АРСЛАНОВ Шагиахмет Арсланович, род. 1906, с. Юламаново. Призван в Сов. Армию 1941, Альменево. Красноармеец, стрелок. Судьба неизвестна.

АРТЕМЬЕВ Александр Матвеевич, род. 1905, с. Чистое Куртамышского района. Призван в Сов. Армию 1941, Альменево. Красноармеец, стрелок. Был в последнем бою в окт. 1941.

АРТЕМЬЕВ Александр Александрович, род. 1925, с. Чистое Куртамышского района. Призван в Сов. Армию 1943, Альменево. Рядовой, стрелок. Был в последнем бою в сент. 1943.

АРТЕМЬЕВ Яков Андреевич, род. 1911, с. Чистое Куртамышского района. Призван в Сов. Армию 1941, Альменево. Красноармеец, стрелок. Был в последнем бою в янв. 1941.

АРТЕМЬЕВ Яков Семенович, род. 1910, с. Чистое Куртамышского района. Призван в Сов. Армию 1941, Альменево. Красноармеец, стрелок. Был в последнем бою в дек. 1941.

АРХИПОВ Василий Семенович, род. 1919, д. Петрушино Бельского района Смоленской области. Призван в Сов. Армию 1940, Альменево. Красноармеец, стрелок. Был в последнем бою в сент. 1941.

АСАНОВ Шаяхмед. род. 1899, с. Рыбное Куртамышского района. Призван в Сов. Армию 1942, Альменево. Красноармеец, стрелок. Был в последнем бою в янв. 1944.

АСЕЕВ Роман Федорович, род. 1910, д. Асеевка Куртамышского района. Призван в Сов. Армию 1941, Альменево. Красноармеец, стрелок. Погиб в бою в февр. 1944. Похоронен в Германии.

АСЕЕВ Федор Иванович, род. 1902, с. Чистое Куртамышского района. Призван в Сов. Армию 1941, Альменево. Сержант, воинская часть под номером полевой почты 2442. Погиб в бою в авг. 1942. Похоронен на Украине, Кировоградская область, Ульяновский район, д. Надежда.

АСКАРОВ Барый Мударисович, род. 1911, с. Альменево. Призван в Сов. Армию 1942, Альменево. Красноармеец, стрелок. Умер в апр. 1944 в эвакогоспитале № 262. Похоронен в Ленинградской области, Псковское шоссе, совхоз «Ким».

АСКАРОВ Сибагатулла, род. 1902, д. Тузово. Призван в Сов. Армию 1944, Альменево. Рядо-

вой. Погиб в бою в сент. 1944. Похоронен в Польше, Пултуский район, д. Цейелины.

Аскаров Хисам Валиахметович, род. 1924, с. Иванково. Призван в Сов. Армию 1941, Альменево. Красноармеец, стрелок, 618 стрелковый полк. Погиб в бою в мае 1943. Похоронен в Смоленской области, Ярцевский район, д. Копыровщина.

АСТАШКИН Алексей Романович, род. 1910, с. Борисоглебово Ершовского района Саратовской области. Призван в Сов. Армию 1941, Альменево. Красноармеец, стрелок. Умер в февр. 1942, в медсанбате № 494.

АСФАНДЬЯРОВ Гайнулла, род. 1922, д. Подъясово. Призван в Сов. Армию 1941, Альменево. Красноармеец, стрелок. Судьба неизвестна.

АСФАНДЬЯРОВ Гарифулла Азаматович, род. 1922, с. Альменево. Призван в Сов. Армию 1941, Альменево. Мл. лейтенант, 226 стрелковый полк. Погиб в бою в янв. 1943. Похоронен в Волгоградской области, Калачевский район, с. Карповка.

АСФАНДЬЯРОВ Нутфулла, род. 1921, д. Подъясово. Призван в Сов. Армию 1941, Альменево. Красноармеец, стрелок. Судьба неизвестна.

АФАНАСЬЕВ Александр Васильевич, род. 1891, д. Столбово Шумихинского района. Призван в Сов. Армию 1941, Альменево. Красноармеец, стрелок. Был в последнем бою в февр. 1943.

АФАНАСЬЕВ Иван Федорович, род. 1910, д. Гаитово. Призван в Сов. Армию 1941, Альменево. Красноармеец, стрелок, 382 стрелковый полк. Умер в мае 1943 в эвакогоспитале № 1922. Похоронен в Воронежской области, п. Сомово.

АФАНАСЬЕВ Константин Гаврилович, род. 1895, д. Гаитово. Призван в Сов. Армию 1942, Альменево. Красноармеец, стрелок, 382 стрелковый полк, 84 дивизия. Погиб в бою в апр. 1942. Похоронен в Новгородской области, Старорусский район, д. Давыдово.

АФАНАСЬЕВ Михаил Дмитриевич, род. 1920, д. Искандарово. Призван в Сов. Армию 1940, Альменево. Красноармеец, стрелок, 225 стрелковый полк. Погиб в бою в февр. 1942. Похоронен на Украине, Одесская область, Овидиопольский район.

АФАНАСЬЕВ Сергей Михайлович, род. 1903, д. Столбово Шумихинского района. Призван в Сов. Армию 1942, Альменево. Красноармеец, стрелок. Погиб в бою в сент. 1942. Похоронен в Волгоградской области, Городищенский район, совхоз «Котлубань».

АФАНАСЬЕВ Спиридон Константинович, род. 1918, д. Гаитово. Призван в Сов. Армию 1940, Альменево. Красноармеец, стрелок. Судьба неизвестна.

АХАТОВ Абдула, род. 1907, д. Подъясово. Призван в Сов. Армию 1941, Альменево. Красноармеец, стрелок, 133 стрелковый полк, 62 стрелковая дивизия. Погиб в бою, в марте 1942. Похоронен в Курской области, Мантуровский район, д. Михельполье.

АХАТОВ Рахматулла, род. 1921, д. Убалино. Призван в Сов. Армию 1941, Альменево. Красноармеец, стрелок. Был в последнем бою в марте 1942.

АХАТОВ Сабир, род. 1910, д. Тунгуй Щучанского района. Призван в Сов. Армию 1941, Альменево Красноармеец, стрелок, 878 стрелковый полк. Погиб в бою в окт. 1943. Похоронен в Беларуси,

Могилевская область, Горецкий район, с. Ленино.

АХМАДЕЕВ Валиахмет, род. 1905, д. Н. Аминево. Призван в Сов. Армию 1942, Альменево. Красноармеец, стрелок. Был в последнем бою в марте 1944.

АХМАДЕЕВ Мухамедьян Хасанович, род. 1902, д. Тунгуй Щучанского района. Призван в Сов. Армию 1942, Альменево. Красноармеец, стрелок. Был в последнем бою в марте 1944.

АХМАДЕЕВ Самигулла Валеевич, род. 1922, д. Н. Аминево. Призван в Сов. Армию 1941, Альменево. Сержант, телефонист, 716 стрелковый полк, 157 стрелковая дивизия. Погиб в бою в февр. 1945. Похоронен в Калининградской области.

АХМЕТВАЛЕЕВ Мавляви, род. 1920, д. Учкулево. Призван в Сов. Армию 1941, Альменево. Красноармеец, стрелок. Судьба неизвестна.

АХМЕДЖАНОВ Мухамет Курбанович, род. 1905, д. Бухарово. Призван в Сов. Армию 1942, Альменево. Ст. сержант, командир развед. отделения, 54 гв. танковый полк. Умер от ран в февр. 1946. Похоронен в г. Мары, Туркмения.

АХМЕТДИНОВ Яхия Ахметдинович, род. 1922, д. Казакулово. Призван в Сов. Армию 1941, Альменево. Красноармеец, стрелок. Судьба неизвестна.

АХМЕТЖАНОВ Хакимжан, род. 1908, с. Танрыкулово. Призван в Сов. Армию 1941, Альменево. Красноармеец, стрелок. Был в последнем бою в февр. 1942.

АХМЕТЗЯНОВ Вали, род. 1910, д. Кульсарино. Призван в Сов. Армию 1941, Альменево. Красноармеец, стрелок. Был в последнем бою в марте 1944.

АХМЕТЗЯНОВ Шамгун, род. 1924, д. Тузово. Призван в Сов. Армию 1942, Альменево. Гв. старшина, ст. механик-водитель, 47 механизированная колонна. Погиб в бою в окт. 1943. Похоронен на Украине, Волынская область, Гороховский район, п. Марьяновка.

АХМЕРОВ Ахметхан, род. 1909, с. Альменево. Призван в Сов. Армию 1941, Альменево. Красноармеец, стрелок, 1225 стрелковый полк, 369 стрелковая дивизия. Был в последнем бою в янв. 1942.

АХМЕТОВ Абдулла Насырович, род. 1912, с. Альменево. Призван в Сов. Армию 1941, Альменево. Красноармеец, стрелок. Был в последнем бою в марте 1943.

АХМЕТОВ Аухадей Ахметович, род. 1923, д. Манатово. Призван в Сов. Армию 1943, Альменево. Сержант, командир отделения, 77 отдельный мотострелковый батальон, 10 танковый корпус. Погиб в бою в сент. 1944. Похоронен в Латвии.

АХМЕТОВ Валей, род. 1925, с. Иванково. Призван в Сов. Армию 1943, Альменево. Рядовой. Был в последнем бою в марте 1944.

АХМЕТОВ Гатаулла, род. 1920, с. Альменево. Призван в Сов. Армию 1941, Альменево. Красноармеец, стрелок. Был в последнем бою в марте 1942.

АХМЕТОВ Закир, род. 1899, с. Шарипово. Призван в Сов. Армию 1942, Альменево. Красноармеец, завод № 66, рабочая колонна № 1. Умер в апр. 1943. Похоронен в Кировской области, Уржумский район.

АХМЕТОВ Зариф, род. 1910, с. Шарипово. Призван в Сов. Армию 1942, Альменево. Красноармеец, стрелок. Был в последнем бою в февр. 1943.

1-216829

АХМЕТОВ Махмут Фахрутдинович, род. 1926, с. Альменево. Призван в Сов. Армию 1944, Альменево. Рядовой, стрелок, 26 гв. стрелковая дивизия. Погиб в бою в янв. 1945. Похоронен в Калининградской области.

АХМЕТОВ Фахрутдин, род. 1903, с. Альменево. Призван в Сов. Армию 1942, Альменево. Красноармеец, стрелок. Был в последнем бою в апр. 1942.

АХМЕТОВ Хайрулла, род. 1900, с. Альменево. Призван в Сов. Армию 1941, Альменево. Красноармеец, стрелок. Был в последнем бою в февр. 1943.

АХМЕТОВ Хисам Валиахметович, род. 1919, с. Иванково. Призван в Сов Армию 1939, Альменево. Ефрейтор, наводчик, 4 отдельная инженерно-саперная бригада. Умер в дек. 1944. Похоронен в Калининградской области.

АХМЕТЧИН Гатаулла, род. 1910, с. Альменево. Призван в Сов. Армию 1941, Альменево. Красноармеец, стрелок. Был в последнем бою в янв. 1942.

АХМЕТЧИН Хабир, род. 1912, д. Сулейманово. Призван в Сов. Армию 1941, Альменево. Красноармеец, стрелок. Был в последнем бою в дек. 1941.

АХМЕТЧИН Хакимьян, род. 1908, д. Манатово. Призван в Сов. Армию 1941, Альменево. Красноармеец, стрелок. Был в последнем бою в сент. 1943.

АХМЕТЧИН Мухаметгали Сайтович, род. 1924, д. Убалино. Призван в Сов. Армию 1942, Альменево. Ст. сержант, 360 стрелковый полк, 74 стрелковая дивизия. Погиб в бою в февр. 1944. Похоронен на Украине, Киевская область, Ставищенский район, с. Веселый Хутор.

АХРОМЕНКО Виктор Иванович, род. 1925, д. Могильное Октябрьского района Челябинской области. Призван в Сов. Армию 1943, Альменево. Рядовой, 1097 стрелковый полк. Погиб в бою в марте 1945. Похоронен в Польше, 12 км юго-западнее г. Данцига.

АХРОМЕНКО Иван Иванович, род. 1926, д. Бухарово. Призван в Сов. Армию 1943, Альменево. Рядовой, стрелок, 180 развед. рота, 64 стрелковая дивизия. Умер в авг. 1944, в медсанбате № 109. Похоронен в Беларуси, Гродненская область, Гродненский район, д. Жимице.

АХТЯМОВ Нутфулла Ахтямович, род. 1914, д. Алакуль. Призван в Сов. Армию 1943, Альменево. Рядовой, стрелок, лыжный батальон, 32 стрелковая дивизия. Погиб в бою, в февр. 1944. Похоронен в Беларуси, Витебская область, Витебский район, северная окраина д. Шапулы, братская могила.

АХТЯМОВ Фатхулла Ахтямович, род. 1906, с. Танрыкулово. Призван в Сов. Армию 1943, Альменево. Рядовой, командир отделения. Был в последнем бою в мае 1944.

АХТЯМОВ Хуснулла Ахтямович, род. 1916, д. Алакуль. Призван в Сов. Армию 1941, Альменево. Танкист. Судьба неизвестна.

АЯПКИН Сабир, род. 1910, с. Шарипово. Призван в Сов. Армию 1941, Альменево. Красноармеец, стрелок. Был в последнем бою в авг. 1941.

— Б —

БАБИН Андрей Кондратьевич, род. 1923, д. Никольская Куртамышского района. Призван в Сов. Армию 1942, Альменево. Лейтенант, ком. взвода, 1350 стрелковый полк, 234 стрелковая дивизия. Погиб в бою в сент. 1944. Похоронен в Беларуси, г. Минск.

БАБКИН Иван Васильевич, род. 1897, с. Парамоново. Призван в Сов. Армию 1942, Альменево. Красноармеец, стрелок. Был в последнем бою в авг. 1942.

БАГАУТДИНОВ Жамалетдин, род. 1907, д. Учкулево. Призван в Сов. Армию 1943, Альменево. Рядовой, стрелок, 1135 стрелковый полк. Умер в ноябре 1944, в эвакогоспитале № 3154. Похоронен в Кировской области, г. Киров, новое кладбище.

БАДЬИН Николай Петрович, род. 1922, с. Рыбное Куртамышского района. Призван в Сов. Армию 1941, Альменево. Красноармеец, стрелок. Был в последнем бою в авг. 1943.

БАЕВ Петр Сергеевич, род. 1907, с. Чистое Куртамышского района. Призван в Сов. Армию 1941, Альменево. Красноармеец, стрелок. Погиб в бою в дек. 1941. Похоронен на Украине, Харьковская область, Балаклейский район, с. Давгалевка.

БАЖАНОВ Николай Титович, род. 1921, д. Дмитриевка Куртамышского района. Призван в Сов. Армию 1942, Альменево. Красноармеец, стрелок. Судьба неизвестна.

БАЖЕНОВ Степан Петрович, род. 1902, с. Бороздинка. Призван в Сов. Армию 1941, Альменево. Красноармеец, стрелок. Был в последнем бою в авг. 1942.

БАЙБУЛАТОВ Ахметжан, род. 1910, д. Бухарово. Призван в Сов. Армию 1941, Альменево. Сержант, пулеметчик, 385 стрелковый полк, 112 стрелковая дивизия. Погиб в бою в окт. 1943. Похоронен на Украине, Киевская область, Вышгородский район, д. Толокун.

БАЙБУЛАТОВ Гафий, род. 1920, с. Шарипово. Призван в Сов. Армию 1943, Альменево. Рядовой. Судьба неизвестна.

БАЙБУЛАТОВ Мухамеджан, род. 1921, д. Аскарово. Призван в Сов. Армию 1942, Альменево. Сержант, воинская часть под номером полевой почты 33587. Умер в окт. 1943 в медсанбате № 191. Похоронен на Украине, Киевская область, с. Чернин.

БАЙКАЛОВ Вениамин Георгиевич, род. 1926, д. Щучанка. Призван в Сов. Армию 1943, Альменево. Рядовой, стрелок, 1378 стрелковый полк, 87 стрелковая дивизия, 51 армия. Погиб в бою в авг. 1944. Похоронен в Латвии, Добельский район, г. Ауце.

БАЙМУХАМЕТОВ Нуриахмет Фазылахметович, род. 1921, д. Шарипово. Призван в Сов. Армию 1940, Альменево. Красноармеец, стрелок. Был в последнем бою в янв. 1942.

БАЙМУХАМЕТОВ Такиулла, род. 1918, д. Искандарово. Призван в Сов. Армию 1940, Альменево. Красноармеец, стрелок, воинская часть г. Рига, п/о Балдерая.

БАЙМУХАМЕДОВ Тимерьян Орахордович, род. 1912, д. Бухарово. Призван в Сов. Армию 1941, Альменево. Гв. сержант, воинская часть под номером полевой почты 89500. Погиб в бою в окт. 1943. Похоронен на Украине, Днепропетровская область, 5 км юго-восточнее д. Мишурин Рог.

БАЙРАМОВ Нургали Байрамович, род. 1901, д. Казакулово. Призван в Сов. Армию 1944, Альменево. Рядовой, стрелок. Был в последнем бою в мае 1945.

БАКЕЕВ Кульмухамет Нурмагамбетович, род. 1925, д. Алакуль. Призван в Сов. Армию 1943, Альменево. Рядовой. Был в последнем бою в февр. 1943.

БАКИЕВ Бикмухамет Динмухаметович, род. 1911, д. Алакуль. Призван в Сов. Армию 1942, Альменево. Красноармеец, сапер, 18 отдельный гв. саперный батальон, 23 гв. стрелковая дивизия. Погиб в бою в авг. 1944. Похоронен в Псковской области, Пушкино-Горский район, д. Кавкрино, братское воинское захоронение.

БАКИРОВ Галимжан Шаймурданович, род. 1915, с. Шарипово. Призван в Сов. Армию 1941, Альменево. Ст. лейтенант, командир роты, 91 стрелковая дивизия. Погиб в бою в окт. 1944. Похоронен в Литве, Шанский уезд, с. Абстртель.

БАКИРОВ Рахматулла Шайкамалович, род. 1918, д. Б. Дубровное Целинного района. Призван в Сов. Армию 1944, Альменево. Рядовой, 1101 стрелковый полк. Погиб в бою в июле 1944. Похоронен в Псковской области, Островский район, д. Зимарки.

БАЛАКИН Александр Степанович, род. 1925, с. Рыбное Куртамышского района. Призван в Сов. Армию 1943, Альменево. Рядовой. Был в последнем бою в ноябре 1943.

БАЛАКИН Андрей Михайлович, род. 1900, с. Коркино Шатковского района Нижегородской области. Призван в Сов. Армию 1941, Альменево. Красноармеец, стрелок, 36 гв. стрелковый полк, 9 горно-стрелковая дивизия. Погиб в бою в февр. 1943. Похоронен на хуторе Новый Краснодарского края.

БАЛЯКИН Николай Александрович, род. 1923, д. Щучанка. Призван в Сов Армию 1942, Альменево. Лейтенант. Погиб в бою в июле 1944. Похоронен на Украине, Волынская область, с. Амбуково.

БАЛЯКИН Сергей Иванович, род. 1913, с. Бороздинка. Призван в Сов. Армию 1941, Альменево. Красноармеец, стрелок. Был в последнем бою в дек. 1941.

БАРАБЛИН Алексей Михайлович, род. 1911, с. Измайлово Шатковского района Нижегородской области. Призван в Сов. Армию 1941, Альменево. Красноармеец, стрелок. Был в последнем бою в авг. 1941.

БАРАШЕВ Калимулла Ражапович, род. 1904. д. Кызылбай Шадринского района. Призван в Сов. Армию 1941, Альменево. Красноармеец, стрелок. Был в последнем бою в марте 1942.

БАРКИН Петр Николаевич, род. 1920, д. Гаитово. Призван в Сов. Армию 1942, Альменево. Красноармеец, стрелок, 22 стрелковый полк, 92 стрелковая дивизия. Погиб в бою в июне 1944. Похоронен в Ленинградской области, 1 км южнее ст. Белоостров, братское кладбище.

БАРЫШНИКОВ Афанасий Иванович, род. 1905, д. Бахарево. Призван в Сов. Армию 1941, Альменево. Красноармеец. Был в последнем бою в дек. 1941.

БАРЫШНИКОВ Григорий Иванович, род. 1918, д. Бахарево. Призван в Сов. Армию 1940, Альменево. Красноармеец. Был в последнем бою в дек. 1941.

БАРЫШНИКОВ Степан Дмитриевич, род. 1921, с. Рыбное.

Куртамышского района. Призван в Сов. Армию 1941, Альменево. Красноармеец, 235 гв. стрелковый полк. Погиб в бою в дек. 1944. Похоронен в Чехо-Словакии, с. Склабино, 200 м от церкви, могила № 1, ряд 2.

БАСЫРОВ Барый, род. 1914, д. Щучанка. Призван в Сов. Армию 1941, Альменево. Красноармеец. Был в последнем бою в дек. 1942.

БАСЫРОВ Зайнулла Габсалямович, род. 1920, д. Байганино. Призван в Сов. Армию 1942, Альменево. Красноармеец. Был в последнем бою в марте 1944.

БАСЫРОВ Рахимьян Фахриспамович, род. 1922, д. Байганино. Призван в Сов. Армию 1942, Альменево. Красноармеец, стрелок, 131 отдельная рота, 348 стрелковая дивизия, 3 армия. Погиб в бою, в янв. 1945. Похоронен в Польше, Манувский район, с. Домбровка.

БАСЫРОВ Тимерьян, род. 1912, д. Байганино. Призван в Сов. Армию 1942, Альменево. Красноармеец, стрелок, 1140 стрелковый полк, 340 стрелковая дивизия. Погиб в бою в авг. 1943. Похоронен на Украине, Сумская область, д. Васильевка.

БАСЫРОВ Файзулла Габсалямович, род. 1924, с. Бороздинка. Призван в Сов. Армию 1942, Альменево. Красноармеец, наводчик, 221 отдельная истребительно-противотанковая дивизия. Погиб в бою в авг. 1944. Похоронен в Польше, 800 м южнее д. Загужита.

БАТАРШИН Манан, род. 1916, д. Манатово. Призван в Сов. Армию 1942, Альменево. Красноармеец, 1 гв. кавалерийский полк, 1 гв. дивизия. Погиб в бою в марте 1943. Похоронен на Украине, Харьковская область. Волчанский район, с. Писаревка.

БАТОВ Степан Андреевич, род. 1919, д. Утичье. Призван в Сов. Армию 1941, Альменево. Красноармеец, стрелок. Был в последнем бою в дек. 1942.

БАТЫРБАЕВ Абукарим Гумарович, род. 1922, Кунашакский район Челябинской области. Призван в Сов. Армию 1941, Альменево. Красноармеец, стрелок. Погиб в бою в дек. 1941. Похоронен в г. Санкт-Петербурге.

БАТЫРБАЕВ Гатият Валисултанович, род. 1922, д. Батырбай. Призван в Сов. Армию 1941, Альменево. Матрос. Был в последнем бою в февр. 1944.

БАХАРЕВ Максим Григорьевич, род. 1906, д. Бахарево. Призван в Сов. Армию 1941, Альменево. Красноармеец, кавалерист, 204 кавалерийский полк. Погиб в бою в мае 1942. Похоронен в Новгородской области, Маловишерский район, д. Бурцева Гора.

БАХАРЕВ Федор Васильевич, род. 1909, д. Ибрайкуль. Призван в Сов. Армию 1941, Альменево. Красноармеец, стрелок, 13 гв. стрелковая дивизия. Погиб в бою в марте 1944. Похоронен на Украине, Луганская область, г. Первомайск, улица Привокзальная, у Дома Советов.

БАШИЕВ Муллавалей Галимович, род. 1906, с. Танрыкулово. Призван в Сов. Армию 1941, Альменево. Ефрейтор. Погиб в бою в авг. 1943. Похоронен в Смоленской области, Усвятский район, д. Княжи.

БЕГМОВ Василий Данилович, род. 1924, с. Парамоново. Призван в Сов. Армию 1942, Альменево. Красноармеец. Был в последнем бою в дек. 1944.

БЕГМОВ Иван Игнатьевич, род. 1918, с. Парамоново. Призван в Сов. Армию 1940, Альменево. Красноармеец. Был в последнем бою в дек. 1942.

БЕЗБОРОДОВ Андрей Петрович, род. 1905, д. Ямки Куртамышского района. Призван в Сов. Армию 1941, Альменево. Красноармеец. Был в последнем бою в июне 1942.

БЕЗБОРОДОВ Георгий Николаевич, род. 1906, с. Рыбное Куртамышского района. Призван в Сов. Армию 1941, Альменево. Красноармеец. Был в последнем бою в сент. 1941.

БЕЛОВ Дмитрий Семенович, род. 1911, д. Шамурино. Призван в Сов. Армию 1940, Альменево. Красноармеец. Был в последнем бою в дек. 1942.

БЕЛОНОГОВ Егор Кузьмич, род. 1911, д. Шамурино. Призван в Сов. Армию 1942, Альменево. Красноармеец. Судьба неизвестна.

БЕЛОУСОВ Николай Иванович, род. 1918, д. Утичье. Призван в Сов. Армию 1938, Альменево. Красноармеец. Был в последнем бою в июне 1941. Похоронен в г. Бресте, Беларусь.

БЕЛОУСОВ Сергей Семенович, род. 1918, д. Утичье. Призван в Сов. Армию 1941, Альменево. Красноармеец, стрелок, воинская часть под номером полевой почты 01873б. Погиб в бою в ноябре 1943. Похоронен на Украине, Кировоградская область, Петровский район, 2 Лелековка.

БЕЛОУСОВ Тимофей Иванович, род. 1906, д. Утичье. Призван в Сов. Армию 1941, Альменево. Красноармеец, повар, 332 стрелковый полк, 241 стрелковая дивизия. Погиб в бою в февр. 1943. Похоронен в Ленинградской области, Лужский район, д. Пустошка.

БЕЛЯЕВ Архип Петрович, род. 1911, с. Юламаново. Призван в Сов. Армию 1941, Альменево. Мл. командир, воинская часть под номером полевой почты 124. Был в последнем бою в июле 1941.

БЕЛЯЕВ Гурьян Петрович, род. 1922, д. Озерное. Призван в Сов. Армию 1941, Альменево. Красноармеец, стрелок, 11 гв. стрелковый полк. Погиб в бою в февр. 1942. Похоронен в Новгородской области, Чудовский район, хутор Ольховка.

БЕЛЯЕВ Лазарь Петрович, род. 1926, д. Лешаково Шумихинского района. Призван в Сов. Армию 1943, Альменево. Рядовой, разведчик, 64 авиационный полк, 69 стрелковая дивизия. Умер в июле 1944 в эвакогоспитале № 1871. Похоронен в Смоленской области, г. Рославль, Вознесенское кладбище, могила № 70.

БЕРДНИКОВ Степан Семенович, род. 1908, д. Ямки Куртамышского района. Призван в Сов. Армию 1941, Альменево. Красноармеец, воинская часть под номером полевой почты 71619. Погиб в бою в авг. 1943. Похоронен на Украине, Харьковская область, Дергачевский район, д. Стулычево.

БЕССОНОВ Дмитрий Васильевич, род. 1907, д. Гаитово. Призван в Сов. Армию 1943, Альменево. Сержант. Был в последнем бою в февр. 1945.

БИКБУЛАТОВ Башар, род. 1907, с. Шарипово. Призван в Сов. Армию 1943, Альменево. Рядовой, стрелок 1267 стрелковый полк. Погиб в бою в марте 1944. Похоронен в Эстонии, 1 км восточнее г. Нарвы.

БИКЖАНОВ Абдрафик, род. 1902, д. Куйбак. Призван в Сов. Армию 1941, Альменево. Красноармеец. 776 стрелковый полк. Погиб в бою в июле 1941. Похоронен в Псковской области, Великолукский район, д. Пронино.

БИКЖАНОВ Мухаматрахим, род. 1916, с. Казакулово. Призван в

Сов. Армию 1941, Альменево. Красноармеец. Был в последнем бою в апр. 1942.

БИКМУХАМЕТОВ Галимжан, род. 1903, д. Вишняково. Призван в Сов. Армию 1941, Альменево. Красноармеец, стрелок, 497 стрелковый полк, 135 стрелковая дивизия. Погиб в бою в марте 1945. Похоронен в Польше, г. Козле.

БИКМУХАМЕТОВ Саидгалей, род. 1908, д. Байганино. Призван в Сов. Армию 1941, Альменево. Красноармеец, стрелок, 749 стрелковый полк, 125 стрелковая дивизия. Погиб в бою в апр. 1944. Похоронен в Эстонии.

БИКНАЗАРОВ Файруз Рашитович, род. 1908, д. Аскарово. Призван в Сов. Армию 1941, Альменево. Красноармеец, стрелок, 996 стрелковый полк, 286 стрелковая дивизия, 8 армия. Погиб в бою в июне 1942. Похоронен в Орловской области, Мценский район, юго-западнее д. Айраксин, полковое кладбище.

БИКТАШЕВ Зайнулла Исламович, род. 1926, д. Иванково. Призван в Сов. Армию 1943, Альменево. Мл. сержант, снайпер, 357 стрелковый полк, 14 воздушно-десантная дивизия. Погиб в бою в марте 1945. Похоронен в Венгрии, южная окраина г. Зирец.

БИКТАШЕВ Исмагил, род. 1904, с. Иванково. Призван в Сов. Армию 1943. Альменево. Рядовой, стрелок, 128 гв. стрелковый полк, 44 гв. стрелковая дивизия. Погиб в бою, в февр. 1945. Похоронен в Польше, северо-восточная окраина г. Вильдорф.

БИКТИМИРОВ Багаутдин, род. 1923, с. Иванково. Призван в Сов. Армию 1942, Альменево. Красноармеец, пулеметчик, 252 гв. стрелковый полк, 83 гв. стрелковая дивизия. Умер в июле 1944 в медсанбате № 90. Похоронен в Литве, Алитусский район, д. Бутримовичи.

БИКТИМИРОВ Мухамед Булатович, род. 1913, с. Иванково. Призван в Сов. Армию 1941, Альменево. Красноармеец, стрелок, 1244 стрелковый полк, 374 стрелковая дивизия. Погиб в бою в июне 1942. Похоронен в Новгородской области, Чудовский район, д. Мясной Бор.

БИКТИМИРОВ Ситдик, род. 1899, с. Иванково. Призван в Сов. Армию 1944, Альменево. Рядовой, стрелок. Умер в февр. 1945 в эвакогоспитале № 1866. Похоронен в Ивановской области, г. Фурманов, городское кладбище, могила № 95.

БЛАЖКОВ Иван Сергеевич, род. 1918, д. Кужакуль. Призван в Сов. Армию 1941, Альменево. Красноармеец, стрелок, 1237 стрелковый полк, 73 стрелковая дивизия, 39 армия. Погиб в бою в дек. 1941. Похоронен в Тверской области, Торжокский район, д. Филиппово.

БЛИНОВ Матвей Илларионович, род. 1902. с. Рыбное Куртамышского района. Призван в Сов. Армию 1941, Альменево. Красноармеец, стрелок, воинская часть под номером полевой почты 975. Был в последнем бою в мае 1943.

БОБЕНКО Гаврил Сергеевич, род. 1900, д. Бишкама. Призван в Сов. Армию 1941, Альменево. Красноармеец, стрелок. Судьба неизвестна.

БОБРОВНИКОВ Михал Савельевич, род. 1923, Октябрьский район Челябинской области. Призван в Сов. Армию 1943. Альменево. Рядовой, стрелок, 429 стрелковый полк, 52 стрелковая дивизия. Погиб в бою в ноябре 1943. Похоронен на Украине. Кировоградская область, Петровский район, с. Байрак.

БОГАТЕНКО Иван Иванович, род. 1913, д. Гаитово. Призван в Сов. Армию 1941, Альменево. Красноармеец, стрелок. Был в последнем бою в апр. 1942.

БОГАЧЕВ Петр Семенович, род. 1904, д. Сусоево Октябрьского района Челябинской области. Призван в Сов. Армию 1941, Альменево. Красноармеец, стрелок. Был в последнем бою в февр. 1943.

БОГДАНОВ Алексей Павлович, род. 1904, д. Щучанка. Призван в Сов. Армию 1941, Альменево. Красноармеец, стрелок, 786 стрелковый полк. Погиб в бою в марте 1943. Похоронен в Беларуси, Могилевская область, Белыничский район, д. Минино.

БОДРОВ Данил Петрович, род. 1914, с. Бороздинка. Призван в Сов. Армию 1941, Альменево. Красноармеец, пулеметчик, полевая передвижная станция 1857. Был в последнем бою в июле 1943.

БОДРОВ Степан Петрович, род. 1905, с. Бороздинка. Призван в Сов. Армию 1941, Альменево. Красноармеец, стрелок. Был в последнем бою в февр. 1943.

БОЛОТНИКОВ Иван Алексеевич, род. 1906, д. Михайловка Бродокалмакского района Челябинской области. Призван в Сов. Армию 1941, Альмечево. Красноармеец, танкист. Был в последнем бою в июне 1943.

БОРИКОВ Ерофей Емельянович, род. 1902, с. Парамоново. Призван в Сов. Армию 1941, Альменево. Красноармеец, стрелок. Был в последнем бою в дек. 1941.

БОРОВЫХ Алексей Ильич, род. 1921, с. Рыбное Куртамышского района. Призван в Сов. Армию 1941, Альменево. Красноармеец, стрелок. Был в последнем бою в янв. 1945.

БОРОВЫХ Андрей Григорьевич, род. 1920, с. Рыбное Куртамышского района. Призван в Сов. Армию 1941, Альменево. Красноармеец, стрелок. Был в последнем бою в ноябре 1941.

БОРОВЫХ Апполон Григорьевич, род. 1926, с. Рыбное Куртамышского района. Призван в Сов. Армию 1943, Альменево. Рядовой, стрелок. Был в последнем бою в дек. 1943.

БОРОВЫХ Иван Яковлевич, род. 1914, с. Рыбное Куртамышского района. Призван в Сов. Армию 1941, Альменево. Красноармеец, стрелок. Был в последнем бою в дек. 1941.

БОРОВЫХ Иосиф Андреевич, род. 1904, д. Кротовка Куртамышского района. Призван в Сов. Армию 1941, Альменево. Красноармеец, стрелок, 8 гв. стрелковый полк, 4 гв. стрелковая дивизия. Погиб в бою в янв. 1943. Похоронен в Ростовской области, Константиновский район, хутор Чумаково.

БОРОВЫХ Михаил Филиппович, род. 1919, с. Рыбное Куртамышского района. Призван в Сов. Армию 1940, Альменево. Красноармеец, стрелок, воинская часть под номером полевой почты 27/24. Был в последнем бою в июле 1942.

БОРОВЫХ Николай Григорьевич, род. 1917, с. Рыбное Куртамышского района. Призван в Сов. Армию 1941, Альменево. Красноармеец, стрелок. Был в последнем бою в ноябре 1941.

БОРОВЫХ Николай Михайлович, род. 1914, с. Рыбное Куртамышского района. Призван в Сов. Армию 1941, Альменево. Красноармеец, стрелок, 262 автомеханизированный батальон. Был в последнем бою в ноябре 1941.

БОРОВЫХ Павел Ильич, род. 1924, с. Рыбное Куртамышского района. Призван в Сов. Армию 1940, Альменево. Красноармеец,

стрелок. Был в последнем бою в дек. 1941.

БОРОВЫХ Перфирий Григорьевич, род. 1905, с. Рыбное Куртамышского района. Призван в Сов. Армию 1941, Альменево. Красноармеец, стрелок, воинская часть под номером полевой почты 343. Был в последнем бою в июле 1941.

БОРОВЫХ Петр Григорьевич, род. 1924, с. Рыбное Куртамышского района. Призван в Сов. Армию 1942, Альменево. Красноармеец, стрелок. Был в последнем бою в июле 1943.

БОРОВЫХ Семен Яковлевич, род. 1920, с. Рыбное Куртамышского района. Призван в Сов. Армию 1940, Альменево. Красноармеец, пулеметчик, 92 стрелковый полк, 201 стрелковая дивизия. Погиб в бою в сент. 1944. Похоронен в Эстонии, м. Садвески.

БОРОЗДИН Афанасий Малафеевич, род. 1905, д. Сажино Шумихинского района. Призван в Сов. Армию 1941, Альменево. Красноармеец, стрелок. Был в последнем бою в марте 1942.

БРИГ Николай Владимирович, род. 1916, д. Логовищино Талашинского района Могилевской области. Призван в Сов. Армию 1942, Альменево. Красноармеец, стрелок, 43 отдельная рота, 158 стрелковая дивизия. Погиб в бою в янв. 1943. Похоронен в Беларуси. Минская область, Молодечненский район, д. Гончуки.

БРУЯСНИН Григорий Алексеевич, род. 1908, д. Кочердык Октябрьского района Челябинской области. Призван в Сов. Армию 1942, Альменево. Красноармеец, стрелок. Погиб в бою в дек. 1942. Похоронен на Украине, Луганская область, Меловский район, хутор Ворошилово.

БРЮЗГИН Алексей Гаврилович, род. 1903, с. Юламаново. Призван в Сов. Армию 1941, Альменево. Красноармеец, стрелок, 930 стрелковый полк, 256 стрелковая дивизия. Погиб в бою в марте 1944. Похоронен в Эстонии.

БРЮХАНОВ Иван Андреевич, род. 1923, с. Н. Павда Омской области. Призван в Сов. Армию 1942, Альменево. Сержант. Был в последнем бою в февр. 1944.

БРЮХОВ Александр Николаевич, род. 1926, д. Н. Ибрайкуль. Призван в Сов. Армию 1943, Альменево. Рядовой, стрелок, 1378 стрелковый полк, 87 стрелковая дивизия. Погиб в бою в сент. 1944. Похоронен в Латвии, Добельский район, г. Ауце.

БРЮХОВ Егор Васильевич, род. 1905, д. Ибрайкуль. Призван в Сов. Армию 1941, Альменево. Красноармеец, стрелок. Судьба неизвестна.

БУЛАВКИН Василий Ануфриевич, род. 1896, д. Гребенец Макарьевского района Ивановской области. Призван в Сов. Армию 1942, Альменево. Красноармеец, писарь, 758 стрелковый полк, 88 стрелковая дивизия. Умер в февр. 1943 в медсанбате № 288. Похоронен в Тверской области, Зубцовский район, д. Кошелево.

БУЛАТОВ Нигамат Каримович, род. 1911, с. Альменево. Призван в Сов. Армию 1941, Альменево. Старшина, танкист, 267 танковый батальон, 23 танковая бригада. Погиб в бою в авг. 1942. Похоронен в Орловской области, д. Дретово.

БУЛАТОВ Сайфутдин Тимербулатович, род. 1912, с. Иванково. Призван в Сов. Армию 1942, Альменево. Красноармеец, стрелок, 748 стрелковый полк. Погиб в бою в янв. 1945. Похоронен в Чехо-Словакии, 22 км северо-во-

сточнее с. Слотинка, отдельная могила.

БУЛАТОВ Шамгун, род. 1911, с. Альменево. Призван в Сов. Армию 1943, Альменево. Рядовой, стрелок, 748 стрелковый полк. Погиб в бою в янв. 1945. Похоронен в Чехо-Словакии, хутор Лази, 5 км юго-восточнее с. Лученец, около барского сада.

БУЛГАКОВ Гаврил Кириллович, род. 1900, с. Рыбное Куртамышского района. Призван в Сов. Армию 1942. Красноармеец, стрелок, воинская часть под номером полевой почты 1720744. Был в последнем бою в марте 1942.

БУРЛЕВ Виктор Васильевич, род. 1926, с. Альменево. Призван в Сов. Армию 1943, Альменево. Мл. сержант, зам. командира отделения, 114 стрелковая дивизия. Погиб в бою в апр. 1945. Похоронен в Австрии, юго-западнее с. Фенендорф.

БУХАРОВ Мингали Хазеевич, род. 1912, с. Барда Бардинского района Пермской области. Призван в Сов. Армию 1941, Альменево. Капитан, командир роты. Погиб в бою в апр. 1945. Похоронен в Германии, г. Цабенген, офицерское кладбище.

БУХМАСТОВ Василий Тимофеевич, род. 1902, с. Заманилки Целинного района. Призван в Сов. Армию 1942, Альменево. Красноармеец, стрелок, 422 отдельный стрелковый полк. Погиб в бою в марте 1943. Похоронен в Тверской области, Весьегонский район, д. Пнай.

БУХМАСТОВ Тимофей Васильевич, род. 1923, с. Заманилки Целинного района. Призван в Сов. Армию 1942, Альменево. Красноармеец, разведчик, 357 стрелковая дивизия. Погиб в бою в марте 1943. Похоронен в Псковской области, Новосокольнический район, д. Плай.

БЫКОВ Михаил Васильевич, род. 1918, Нижно-Увельский район Челябинской области. Призван в Сов. Армию 1941, Альменево. Лейтенант, командир взвода, 154 стрелковая дивизия. Погиб в бою в авг. 1943. Похоронен в Смоленской области, Дорогобужский район, д. Марково.

БЫСТРАЙ Григорий Никонович, род. 1921, д. Назарово Октябрьского района Челябинской области. Призван в Сов. Армию 1942, Альменево. Красноармеец, стрелок. Погиб в бою в мае 1943. Похоронен в г. Владимире Владимирской области.

БЫСТРАЙ Павел Никонович, род. 1915, с. Огошинка Октябрьского района Челябинской области. Призван в Сов. Армию 1942, Альменево. Красноармеец, писарь. Был в последнем бою в июле 1942.

— В —

ВАГАНОВ Федор Иванович, род. 1905, д. Ибрайкуль. Призван в Сов. Армию 1941, Альменево. Мл. сержант, стрелок, 459 стрелковый полк, 42 стрелковая дивизия. Погиб в бою в дек. 1943. Похоронен в Беларуси, Витебская область, Витебский район, д. Рожново.

ВАКИЛОВ Гимайтдин, род. 1908, д. Вишняково. Призван в Сов. Армию 1941, Альменево. Красноармеец, стрелок, воинская часть под номером полевой почты 530027. Был в последнем бою в марте 1945.

ВАКИЛОВ Шарифулла, род. 1915, д. Ильясово. Призван в Сов. Армию 1941, Альменево. Ст. сержант, артиллерист, воинская часть под номером полевой почты

3543-В. Был в последнем бою в дек. 1944.

ВАЛЕЕВ Авбакир, род. 1910, д. Искандарово. Призван в Сов. Армию 1941, Альменево. Красноармеец, стрелок. Был в последнем бою в дек. 1941.

ВАЛЕЕВ Ахат, род. 1917, д. Темяково. Призван в Сов. Армию 1943, Альменево. Рядовой, стрелок. Судьба неизвестна.

ВАЛЕЕВ Ахмет, род. 1924, д. Манатово. Призван в Сов. Армию 1942, Альменево. Красноармеец. Был в последнем бою в февр. 1944.

ВАЛЕЕВ Ашрап Халиуллович, род. 1926, с. Альменево. Призван в Сов. Армию 1944, Альменево. Гв. рядовой, стрелок, 31 гв. стрелковая дивизия. Погиб в бою в апр. 1945. Похоронен в Калининградской области, г. Приморск.

ВАЛЕЕВ Барый, род. 1914, д. Убалино. Призван в Сов. Армию 1941, Альменево. Мл. лейтенант, командир взвода, 27 гв. стрелковый полк, 12 гв. стрелковая дивизия. Погиб в бою в авг. 1942. Похоронен в Калужской области, Ульяновский район, дом лесника.

ВАЛЕЕВ Джамал, род. 1923, с. Альменево. Призван в Сов. Армию 1942, Альменево. Красноармеец, стрелок, 246 стрелковый полк, 374 стрелковая дивизия. Погиб в бою в июне 1942. Похоронен в Новгородской области, Чудовский район, северо-западнее д. Сосновый Бор.

ВАЛЕЕВ Зайнитдин, род. 1917, д. Кезекулово. Призван в Сов. Армию 1942. Альменево. Красноармеец. 1106 стрелковый полк, 331 стрелковая дивизия. Был в последнем бою в марте 1942.

ВАЛЕЕВ Зульфитдин, род. 1925, д. Казакулово. Призван в Сов. Армию 1942. Альменево. Красноармеец. Судьба неизвестна.

ВАЛЕЕВ Мутигулла Ахматвалеевич, род. 1921, д. Убалино. Призван в Сов. Армию 1940, Альменево. Мл. сержант, стрелок. Погиб в бою в дек. 1943. Похоронен в Беларуси, Минская область, Молодечненский район, д. Едино.

ВАЛЕЕВ Мухамат Ахмедович, род. 1917, с. Альменево. Призван в Сов. Армию 1941, Альменево. Красноармеец. Погиб в бою в янв. 1944. Похоронен на Украине, Днепропетровская область, пос. Щорск.

ВАЛЕЕВ Мухамет Ванеевич, род. 1919, с. Альменево. Призван в Сов. Армию 1941, Альменево. Телефонист, отдельный батальон связи, 110 отдельная стрелковая бригада. Погиб в бою в июле 1942. Похоронен в Воронежской области, Аннинский район.

ВАЛЕЕВ Мухамет Салихович, род. 1910, д. Убалино. Призван в Сов. Армию 1941, Альменево. Красноармеец, стрелок. Судьба неизвестна.

ВАЛЕЕВА Мухиба Халиуловна, род. 1925, с. Альменево. Призвана в Сов. Армию 1943, Альменево. Рядовая, воинская часть под номером полевой почты 49782. Погибла в бою в янв. 1944. Похоронена на Украине, Киевская область, Барышевский район, д. Ясногородка.

ВАЛЕЕВ Нажмутдин, род. 1901, д. Учкулево. Призван в Сов. Армию 1941, Альменево. Красноармеец, стрелок. Был в последнем бою в марте 1942.

ВАЛЕЕВ Нажмутдин, род. 1921, с. Иванково. Призван в Сов. Армию 1940, Альменево. Красноармеец, стрелок. Был в последнем бою в марте 1942.

ВАЛЕЕВ Нурахмет Сисангулович, род. 1920, д. Байганино. Призван в Сов. Армию 1941, Альменево.

Красноармеец, стрелок, 1088 стрелковый полк, 323 стрелковая дивизия. Погиб в бою в июле 1943. Похоронен в Калужской области, Хвастовичский район, п. Шишкин.

ВАЛЕЕВ Рамазан Муллагалеевич, род. 1922, д. Вишняково. Призван в Сов. Армию 1940, Альменево. Красноармеец, стрелок. Был в последнем бою в марте 1942.

ВАЛЕЕВ Салиф, род. 1910, д. Кульсарино. Призван в Сов. Армию 1941, Альменево. Красноармеец, стрелок. Был в последнем бою в апр. 1944.

ВАЛЕЕВ Сафаргали, род. 1908, д. Вишняково. Призван в Сов. Армию 1941, Альменево. Красноармеец, стрелок, 95 гв. стрелковый полк. Умер в сент. 1941 в хирургическом полевом подвижном госпитале. Похоронен в Тверской области, Нелидовский район, с. Власьевка.

ВАЛЕЕВ Султангарей Нажмутдинович, род. 1925, д. Учкулево. Призван в Сов. Армию 1943, Альменево. Гв. мл. сержант, наводчик, 94 гв. стрелковая дивизия. Погиб в бою в марте 1944. Похоронен на Украине, Одесская область, восточная окраина ст. Балта.

ВАЛЕЕВ Шарафутдин, род. 1897, д. Аскарово. Призван в Сов. Армию 1941, Альменево. Красноармеец, стрелок, 776 строительный батальон. Умер в мае 1942. Похоронен в Челябинской области, г. Златоуст, городское кладбище.

ВАПЕУЛИН Насибулла, род. 1916, с. Альменево. Призван в Сов. Армию 1942, Альменево. Ефрейтор, стрелок, 595 стрелковый полк, 188 стрелковая дивизия. Погиб в бою в февр. 1944. Похоронен на Украине, Днепропетровская область, Криворожский район, д. Зеленое Поле.

ВАЛИАХМЕТОВ Абдулгарей, род. 1923, д. Тузово. Призван в Сов. Армию 1942, Альменево. Красноармеец стрелок, 1246 стрелковый полк, 374 стрелковая дивизия. Погиб в бою в июне 1942. Похоронен в Новгородской области, Чудовский район, 3 км северо-западнее д. Мясной Бор.

ВАЛИКАЕВ Ахтям, род. 1923, д. Тузово. Призван в Сов. Армию 1942, Альменево. Красноармеец, стрелок, 1246 стрелковый полк, 374 стрелковая дивизия. Погиб в бою в июне 1942. Похоронен в Новгородской области, Чудовский район, д. Мясной Бор.

ВАЛИМУХАМЕТОВ Сафаргалей Низамутдинович, род. 1926, д. Вишняково. Призван в Сов. Армию 1943, Альменево. Рядовой, стрелок. Был в последнем бою в дек. 1943.

ВАЛИНУРОВ Галинур Валиндрович, род. 1923, с. Альменево. Призван в Сов. Армию 1942, Альменево. Красноармеец, стрелок, 30 отдельный стрелковый батальон, 73 стрелковая дивизия. Погиб в бою в янв. 1943. Похоронен в Орловской области, Мценский район, д. Тартолово.

ВАЛИУЛЛИН Насыр, род. 1891, д. Вишняково. Призван в Сов. Армию 1941, Альменево. Ефрейтор, 595 стрелковый полк. Погиб в бою в февр. 1944. Похоронен на Украине, Днепропетровская область, Криворожский район, с. Зеленое Поле.

ВАЛИУЛЛИН Хайрулла Валиулович, род. 1920, д. Куйбак. Призван в Сов. Армию 1941, Альменево. Красноармеец, 2 стрелковый полк. Погиб в бою в авг. 1942. Похоронен в Смоленской области, Гжатский район, д. Ланково.

ВАЛИХАНОВ Тимирбулат, род. 1910, д. Бухарово. Призван в Сов. Армию 1941, Альменево. Красно-

армеец. Был в последнем бою в дек. 1942.

ВАЛОВ Аркадий Андреевич, род. 1910, д. Ковыльное. Призван в Сов. Армию 1941, Альменево. Красноармеец. Судьба неизвестна.

ВАНИН Кирилл Никитович, род. 1910, д. Утичье. Призван в Сов. Армию 1941, Альменево. Красноармеец. Был в последнем бою в дек. 1941.

ВАНЮКОВ Иван Тихонович, род. 1903, с. Казенное. Призван в Сов. Армию 1941, Альменево. Красноармеец. Судьба неизвестна.

ВАНЮКОВ Степан Тихонович, род. 1900, с. Казенное. Призван в Сов. Армию 1942, Альменево. Красноармеец, стрелок, 248 гв. стрелковый полк, 83 гв. стрелковая дивизия. Погиб в бою в янв. 1944. Похоронен в Литве, Вилкавишкский район, воинское кладбище, братская могила № 12.

ВАРАКИН Шигабутдин, род. 1907, с. Альменево. Призван в Сов. Армию 1941, Альменево. Красноармеец, стрелок, 201 стрелковый полк, 84 стрелковая дивизия. Погиб в бою в дек. 1943. Похоронен на Украине, Кировоградская область, Александровский район, д. Светлополь.

ВАРДУГИН Василий Денисович, род. 1911, д. Утичье. Призван в Сов. Армию 1941, Альменево. Красноармеец, стрелок. Был в последнем бою в дек. 1942.

ВАРДУГИН Кирилл Филиппович, род. 1903, с. Кочердык Октябрьского района Челябинской области. Призван в Сов. Армию 1941, Альменево. Мл. сержант. Был в последнем бою в дек. 1942.

ВАРДУГИН Николай Михайлович, род. 1925, д. Бишкама. Призван в Сов. Армию 1943, Альменево. Рядовой. Судьба неизвестна.

ВАСИЛЬЕВ Александр Петрович, род. 1909, с. Бороздинка. Призван в Сов. Армию 1941, Альменево. Ст. сержант, командир отделения, воинская часть под номером полевой почты 1771. Был в последнем бою в ноябре 1941.

ВАСИЛЬЕВ Андрей Александрович, род. 1926, д. Хохлы Мишкинского района. Призван в Сов. Армию 1943, Альменево. Рядовой, стрелок. Был в последнем бою в дек. 1944.

ВАСИЛЬЕВ Василий Александрович, род. 1921, д. Хохлы Мишкинского района. Призван в Сов. Армию 1942, Альменево. Рядовой, стрелок. Был в последнем бою в февр. 1944.

ВАСИЛЬЕВ Иван Ахеевич, род. 1904, д. Бахарево. Призван в Сов. Армию 1941, Альменево. Красноармеец, кавалерист, 22 гв. кавалерийский полк, 5 гв. кавалерийская дивизия. Погиб в бою в марте 1942. Похоронен на Украине, Харьковская область, Волчанский район, с. Рубежное.

ВАСИЛЬЕВ Иван Федотович, род. 1913, с. Мыркай Мишкинского района. Призван в Сов. Армию 1942, Альменево. Сержант. Был в последнем бою в авг. 1943.

ВАСИЛЬЕВ Николай Александрович, род. 1922, с. Казакулово. Призван в Сов. Армию 1941, Альменево. Красноармеец. Судьба неизвестна.

ВАСЯНИН Алексей Андреевич, род. 1914, с. Рыбное Куртамышского района. Призван в Сов. Армию 1941, Альменево. Красноармеец, 151 стрелковый полк, 52 стрелковая дивизия. Погиб в бою в янв. 1943. Похоронен в г. Волгограде, на Мамаевом Кургане.

ВАСЯНИН Кондратий Васильевич, род. 1908, д. Шарипово. При-

зван в Сов. Армию 1943, Альменево. Рядовой, кавалерист, 31 гв. кавалерийский полк. 8 гв. кавалерийская дивизия. Погиб в бою в февр. 1944. Похоронен на Украине, Ровенская область, д. Черешнивка.

ВАСЯНИН Николай Кузьмич, род. 1901, с. Рыбное Куртамышского района. Призван в Сов. Армию 1941, Альменево. Красноармеец. Был в последнем бою в дек. 1941.

ВАРФОЛОМЕЕВ Андрей Григорьевич, род. 1914, с. Бороздинка. Призван в Сов. Армию 1942, Альменево. Красноармеец, стрелок, 338 стрелковая дивизия. Погиб в бою в марте 1943. Похоронен в Смоленской области, Темкинский район, 800 м юго-восточнее д. Н. Михайловка.

ВАУЛИН Иосиф Андреевич, род. 1911, д. Сухоборка Щучанского района. Призван в Сов. Армию 1941, Альменево. Красноармеец. Был в последнем бою в мае 1942.

ВАУЛИН Кондратий Андреевич, род. 1906, д. Сухоборка Щучанского района. Призван в Сов. Армию 1941, Альменево. Красноармеец, стрелок. Был в последнем бою в дек. 1941.

ВАХИТОВ Абдулхамит, род. 1916, с. Танрыкулово. Призван в Сов. Армию 1941, Альменево. Красноармеец, стрелок. Был в последнем бою в сент. 1943.

ВАХИТОВ Апсатар, род. 1914, д. Тузово. Призван в Сов. Армию 1941, Альменево. Красноармеец, стрелок. Был в последнем бою в ноябре 1943.

ВАХИТОВ Ахат Вахитович, род. 1918, с. Танрыкулово. Призван в Сов. Армию 1943, Альменево. Старшина, воинская часть под номером полевой почты 63428. Погиб в бою, в авг. 1943. Похоронен в Орловской области, Кромский район, 1 км юго-восточнее д. Новогнездилово.

ВАХИТОВ Ибрагим Вахитович, род. 1910, с. Казакулово. Призван в Сов. Армию 1941, Альменево. Ефрейтор, 17 отдельный инженерный батальон. Погиб в бою в сент. 1943. Похоронен на Украине, Полтавская область, Кременчугский район, с. Решавцы.

ВАХНИН Афанасий Сергеевич, род. 1913, с. Казенное. Призван в Сов. Армию 1941, Альменево. Красноармеец, стрелок, 290 стрелковый полк. Погиб в бою в марте 1942. Похоронен в Тверской области, Молодутский район, д. Яблоньки.

ВАЦЕНКОВ Александр Иванович, род. 1924, д. Ибрайкуль. Призван в Сов. Армию 1941, Альменево. Красноармеец. Умер в мае 1942 в полевом госпитале № 160. Похоронен в Волгоградской области, Палласовский район, д. Ростань.

ВЕДЕНЕЕВ Василий Никитич, род. 1896, с. Кужакуль. Призван в Сов. Армию 1942, Альменево. Красноармеец, сержант. Был в последнем бою в янв. 1945.

ВЕДОМЦЕВ Кузьма Савельевич, род. 1916, с. Слободки Октябрьского района Челябинской области. Призван в Сов. Армию 1941, Альменево. Сержант. Был в последнем бою в апр. 1942.

ВЕСЕЛОВ Алексей Нифонтович, род. 1914, ф. Ибрайкуль. Призван в Сов. Армию 1941, Альменево. Красноармеец, стрелок, 330 стрелковая дивизия. Был в последнем бою в сент. 1942.

ВЕТРОВ Иван Алексеевич, род. 1909, д. Калмыково Щучанского района. Призван в Сов. Армию 1941, Альменево. Красноармеец, стрелок. Был в последнем бою в февр. 1943.

ВЛАСОВ Григорий Максимович, род. 1911, с. Казенное. Призван

в Сов. Армию 1941, Альменево. Красноармеец, стрелок, 645 стрелковый полк, 202 стрелковая дивизия. Погиб в бою в янв. 1942. Похоронен в Волгоградской области, Палласовский район, д. Гривка.

ВЛАСОВ Иван Андреевич, род. 1914, д. Бишкама. Призван в Сов. Армию 1941, Альменево. Красноармеец, пулеметчик, 996 стрелковый полк, 286 стрелковая дивизия. Погиб в бою в марте 1943. Похоронен в Орловской области, Мценский район, д. Вороново.

ВОЛОБУЕВ Сергей Федорович, род. 1920, с. Мир. Призван в Сов. Армию 1941, Альменево. Красноармеец, стрелок, воинская часть под номером полевой почты 21504. Погиб в бою в сент. 1943. Похоронен в Смоленской области, Сычевский район, д. Суровцево.

ВОЛОДИН Василий Михайлович, род. 1921, с. Птичье Шумихинского района. Призван в Сов. Армию 1941, Альменево. Красноармеец, стрелок. Был в последнем бою в авг. 1943.

ВОЛКОВ Прокопий Павлович, род. 1906, д. Шумиловка Мишкинского района. Призван в Сов. Армию 1941, Альменево. Красноармеец, стрелок, 1066 стрелковый полк, 281 стрелковая дивизия. Погиб в бою в апр. 1945. Похоронен в Германии.

ВОРОБЬЕВ Константин Егорович, род. 1914, с. Казенное. Призван в Сов. Армию 1942, Альменево. Сержант. Умер в мае 1944 в отдельном медсанбате № 38. Похоронен в Псковской области, г. Новоржев, братское воинское захоронение.

ВОРОБЬЕВ Петр Иванович, род. 1916, с. Чистое Куртамышского района. Призван в Сов. Армию 1943, Альменево. Рядовой, стрелок. Судьба неизвестна.

ВОРОНКОВ Вениамин Иванович, род. 1912, г. Шумиха. Призван в Сов. Армию 1942, Альменево. Красноармеец, стрелок, 199 отдельный дивизион. Погиб в бою в февр. 1943. Похоронен на Украине, Львовская область, Мостисский район, д. Слирдына.

ВОРОНКОВ Григорий Иванович, род. 1920, д. Дмитриевка Куртамышского района. Призван в Сов. Армию 1941, Альменево. Сержант, командир танка. Был в последнем бою в июле 1942.

ВОСТРЯКОВ Василий Семенович, род. 1924, г. Шумиха. Призван в Сов. Армию 1942, Альменево. Красноармеец, стрелок. Был в последнем бою в марте 1943.

ВОТИНОВ Дмитрий Федорович, род. 1910, с. Рыбное Куртамышского района. Призван в Сов. Армию 1941, Альменево. Красноармеец, стрелок. Был в последнем бою в ноябре 1941.

ВОТИНОВ Сергей Григорьевич, род. 1925, с. Рыбное Куртамышского района. Призван в Сов. Армию 1941, Альменево. Красноармеец, стрелок. Умер в июне 1943 в госпитале. Похоронен в г. Волгограде.

— Г —

ГАББАСОВ Мухсин Хамзинович, род. 1912, с. Иванково. Призван в Сов. Армию 1941, Альменево. Красноармеец, стрелок, 1246 стрелковый полк, 374 стрелковая дивизия. Погиб в бою в июне 1942. Похоронен в Новгородской области, Чудовский район, д. Мясной Бор.

ГАББАСОВ Насратулла, род. 1910, д. Алакуль. Призван в Сов. Армию 1941, Альменево. Красноармеец, стрелок. Был в последнем бою в февр. 1942.

ГАБИДУЛЛИН Фахретдин, род. 1909, Аргаяшский район Челябинской области. Призван в Сов. Армию 1941, Альменево. Красноармеец, стрелок. Погиб в бою в апр. 1944. Похоронен на Украине, Волынская область, Ковельский район, д. Черкасы.

ГАБИТОВ Лутфулла Гатиятович, род. 1925, с. Танрыкулово. Призван в Сов. Армию 1943, Альменево. Рядовой, стрелок, 646 стрелковый полк, 152 стрелковая дивизия. Погиб в бою в февр. 1944. Похоронен на Украине, Днепропетровская область, Апостоловский район, хутор Н. Семеновка.

ГАБИТОВ Фарит, род. 1926, с. Танрыкулово. Призван в Сов. Армию 1944, Альменево. Курсант, пулеметчик, отдельная учебно-стрелковая рота, 551 стрелковый полк, 49 стрелковая дивизия. Погиб в бою в авг. 1944. Похоронен в Беларуси, Гродненская область, Волковысский район.

ГАБИТОВ Хайрулла, род. 1903, с. Шарипово. Призван в Сов. Армию 1942, Альменево. Красноармеец, стрелок. Был в последнем бою в марте 1945.

ГАБИТОВ Шариф Хабибулович, род. 1910, д. Бухарово. Призван в Сов. Армию 1942, Альменево. Красноармеец, стрелок, 196 танковый полк. Погиб в бою в сент. 1943. Похоронен в Смоленской области, Екимовичский район, д. Шун.

ГАБДРАХМАНОВ Назар Назарович, род. 1920, д. Тузово. Призван в Сов. Армию 1941, Альменево. Красноармеец, стрелок, полевая передвижная станция 1543. Был в последнем бою в дек. 1942.

ГАБДУЛГАЛИМОВ Габдухадей, род. 1911, д. Учкулево. Призван в Сов. Армию 1941, Альменево. Красноармеец, стрелок. Был в последнем бою в ноябре 1942.

ГАВРИК Иван Трифонович, род. 1907, г. Харьков. Призван в Сов. Армию 1941, Альменево. Красноармеец, стрелок. Был в последнем бою в авг. 1941.

ГАВРИЛОВ Иван Иванович, род. 1925, с. Ягодное. Призван в Сов. Армию 1943, Альменево. Рядовой, стрелок, 926 стрелковый полк, 250 стрелковая дивизия. Погиб в бою в февр. 1945. Похоронен в Калининградской области.

ГАДЕЕВ Мирас, род. 1922, с. Альменево. Призван в Сов. Армию 1941, Альменево. Красноармеец, стрелок, 562 стрелковый полк, 165 стрелковая дивизия, 52 армия. Погиб в бою в июне 1942. Похоронен в Новгородской области, Чудовский район, хутор Теремец-Курляндский.

ГАЗАПОВ Павел Николаевич, род. 1915, д. Майлык. Призван в Сов. Армию 1941, Альменево. Красноармеец, стрелок, 350 стрелковый полк, 95 стрелковая дивизия. Погиб в бою в окт. 1943. Похоронен в Калужской области, Хвастовичский район, с. Миляево.

ГАЗЕЕВ Абдулла, род. 1916, с. Казакулово. Призван в Сов. Армию 1939, Альменево. Красноармеец, стрелок. Судьба неизвестна.

ГАЗЕЕВ Шаих Газеевич, род. 1908, д. Темяково. Призван в Сов. Армию 1941, Альменево. Красноармеец, стрелок. Был в последнем бою в апр. 1942 под Москвой.

ГАЗЕЕВ Шамиль Хафизович, род. 1925, с. Казакулово. Призван в Сов. Армию 1943, Альменево. Рядовой, минометчик, 948 стрелковый полк, 257 стрелковая дивизия. Погиб в бою в окт. 1943. Похоронен на Украине, Запорожская область, Мелитопольский район, с. Ленденау, гражданское кладбище.

ГАЗЕЕВ Юсуп, род. 1905, с. Казакулово. Призван в Сов. Армию 1941, Альменево. Красноармеец, стрелок. Был в последнем бою в марте 1945.

ГАЗИЗОВ Валиахмет Газизович, род. 1910, д. Учкулево. Призван в Сов. Армию 1941, Альменево. Красноармеец, стрелок. Был в последнем бою в февр. 1942.

ГАЗИЗОВ Мусалин, род. 1910, д. Искандарово. Призван в Сов. Армию 1945, Альменево. Рядовой, стрелок, 201 гв. стрелковый полк, 67 стрелковая дивизия. Погиб в бою в марте 1945. Похоронен в Латвии, 116 км западнее Лиелауцес-Эзере Дурускала.

ГАЙНУЛЛИН Губайдулла Юсупович, род. 1903, д. Учкулево. Призван в Сов. Армию 1941, Альменево. Красноармеец, стрелок, 1061 стрелковый полк. Погиб в бою в сент. 1942. Похоронен в Новгородской области, Чудовский район, д. Пехово.

ГАЙНУЛЛИН Габидулла Юсупович, род. 1925, д. Вишняково. Призван в Сов. Армию 1941, Альменево. Красноармеец, стрелок, 161 гв. стрелковый полк, 53 гв. стрелковая дивизия. Погиб в бою в окт. 1944. Похоронен в Эстонии.

ГАЙНУЛЛИН Калимулла, род. 1910, с. Танрыкулово. Призван в Сов. Армию 1941, Альменево. Красноармеец, стрелок, 776 строительный батальон. Умер в авг. 1942. Похоронен в Челябинской области, г. Златоуст, городское кладбище.

ГАЙНУЛЛИН Лутфулла, род. 1918, д. Ачлыкуль Бродокалмакского района Челябинской области. Призван в Сов. Армию 1939, Альменево. Красноармеец, стрелок. Был в последнем бою в дек. 1942.

ГАЙНУЛЛИН Мухаматша, род. 1909, д. Тузово. Призван в Сов. Армию 1941, Альменево. Красноармеец, санитар, воинская часть под номером полевой почты 56300. Погиб в бою в марте 1944. Похоронен на Украине, Днепропетровская область, Криничанский район, северо-западнее д. Ивановкино.

ГАЙНУТДИНОВ Зульфетдин Гайнутдинович, род. 1904, с. Танрыкулово. Призван в Сов. Армию 1941, Альменево. Красноармеец, стрелок. Был в последнем бою в апр. 1944.

ГАЙНУТДИНОВ Рахимкул, род. 1914, д. Тузово. Призван в Сов. Армию 1940, Альменево. Красноармеец, стрелок. Был в последнем бою в ноябре 1941.

ГАЙНУТДИНОВ Сираж, род. 1906, д. Зеникай. Призван в Сов. Армию 1942, Альменево. Красноармеец, стрелок, воинская часть под номером полевой почты 3854. Погиб в бою в дек. 1943. Похоронен в Псковской области, Великолукский район, д. Сохино.

ГАЙНУТДИНОВ Хайрутдин, род. 1920, с. Шарипово. Призван в Сов. Армию 1940, Альменево. Красноармеец, стрелок. Был в последнем бою в дек. 1941.

ГАЙНУТДИНОВ Хаурн, род. 1923, д. Сулейманово. Призван в Сов. Армию 1942, Альменево. Красноармеец, стрелок, 17 отдельный учебный батальон, 52 гв. стрелковый полк. Погиб в бою в дек. 1942. Похоронен в Тверской области, Бельский район, д. Романово.

ГАЙНУТДИНОВ Шагабутдин Гарафутдинович, род. 1917, д. Вишняково. Призван в Сов. Армию 1941, Альменево. Зам. политрука, 199 отдельная противотанковая дивизия. Погиб в бою в июне 1942. Похоронен в Новгородской области, Чудовский район, 2 км. от д. Мясной Бор.

ГАЙСИН Абдрахман, род. 1921, д. Темяково. Призван в Сов. Армию 1941, Альменево. Красноармеец, стрелок. Был в последнем бою в февр. 1941.

ГАЙСИН Абдулла, род. 1920, г. Челябинск. Призван в Сов. Армию 1941, Альменево. Сержант. Был в последнем бою в янв. 1943.

ГАЙСИН Гумар Фахрисламович, род. 1917, д. Искандарово. Призван в Сов. Армию 1941, Альменево. Красноармеец, стрелок, командир танка, 262 танковый батальон, 70 танковая бригада, 5 танковый корпус. Погиб в бою в марте 1943. Похоронен в Смоленской области, д. Высокое.

ГАЙФУЛЛИН Ахтям Гайнуллович, род. 1924, д. Б. Дубровное Целинного района. Призван в Сов. Армию 1942, Альменево. Красноармеец, пулеметчик, 228 стрелковый полк, 1107 стрелковая дивизия. Погиб в бою в апр. 1944. Похоронен на Украине, Волынская область, д. Юльянов.

ГАЛЕЕВ Ахматгалей Мухаметгалимович, род. 1918, д. Вишняково. Призван в Сов. Армию 1941, Альменево. Красноармеец, стрелок. Погиб в бою в февр. 1942. Похронен в Крымской области, юго-западнее д. Тулунчак.

ГАЛЕЕВ Галиулла Сафеевич, род. 1924, с. Иванково. Призван в Сов. Армию 1942, Альменево. Красноармеец, стрелок, воинская часть под номером полевой почты 067939-А. Погиб в бою в мае 1943. Похоронен, на Украине Луганская область, хутор Привольный.

ГАЛЕЕВ Гатият, род. 1922, с. Шарипово. Призван в Сов. Армию 1942, Альменево. Красноармеец, стрелок. Был в последнем бою в марте 1943.

ГАЛЕЕВ Гарифулла, род. 1911, д. Бухарово. Призван в Сов. Армию 1941, Альменево. Красноармеец, стрелок. Был в последнем бою в февр. 1942.

ГАЛЕЕВ Камалетдин, род. 1924, с. Иванково. Призван в Сов. Армию 1940, Альменево. Красноармеец, стрелок. Судьба неизвестна.

ГАЛЕЕВ Сайфулла Галеевич, род. 1897, с. Иваноково. Призван в Сов. Армию 1942, Альменево. Красноармеец, стрелок, 1232 стрелковый полк, 370 стрелковая дивизия. Был в последнем бою в апр. 1942.

ГАЛЕЕВ Самат Галеевич, род. 1905, с. Казакулово. Призван в Сов. Армию 1941, Альменево. Красноармеец, стрелок. Судьба неизвестна.

ГАЛЕЕВ Хидият, род. 1915, с. Шарипово. Призван в Сов. Армию 1942, Альменево. Красноармеец, стрелок. Был в последнем бою в июне 1943.

ГАНЕЕВ Гайса Мухамадеевич, род. 1920, д. Бухарово. Призван в Сов. Армию 1942, Альменево. Красноармеец, стрелок, 59 стрелковая дивизия. Погиб в в мае 1943. Похоронен в г. Волгограде.

ГАНЕЕВ Хужиахмет, род. 1907, д. Ачлыкуль Бродокалмакского района Челябинской области. Призван в Сов. Армию 1941, Альменево. Красноармеец, стрелок. Погиб в бою в февр. 1942. Похоронен на Украине, Винницкая область, Тульчинский район.

ГАЛИМОВ Абдрахман, род. 1901, д. Тузово. Призван в Сов. Армию 1941, Альменево. Красноармеец, стрелок. Был в последнем бою в дек. 1942.

ГАЛИМОВ Абдувалей, род. 1924, с. Шарипово. Призван в Сов. Армию 1943, Альменево.

Рядовой, стрелок, стрелковый полк. Погиб в бою в июне 1944. Похоронен в Эстонии, д. Юркеля.

ГАЛИМОВ Амин, род. 1908, с. Танрыкулово. Призван в Сов. Армию 1942, Альменево. Красноармеец, стрелок, 776 отдельный строительный батальон. Умер в июле 1942. Похоронен в Челябинской области, г. Златоуст, городское кладбище.

ГАЛИМОВ Ахмет Галимович, род. 1904, с. Казакулово. Призван в Сов. Армию 1942, Альменево. Красноармеец, стрелок. Был в последнем бою в марте 1944.

ГАЛИМОВ Денислам, род. 1916, д. Темяково. Призван в Сов. Армию 1942, Альменево. Красноармеец, стрелок, 14 гв. стрелковый полк, 7 стрелковая дивизия. Погиб в бою в марте 1943. Похоронен в Новгородской области. Поддорский район, д. Веревкино.

ГАЛИМОВ Ибатулла Вакилович, род. 1921, д. Алакуль. Призван в Сов. Армию 1939, Альменево. Красноармеец, стрелок. Судьба неизвестна.

ГАЛИМОВ Кузабай, род. 1925, д. Аскаров. Призван в Сов. Армию 1943, Альменево. Рядовой, стрелок, 233 стрелковый полк. Погиб в бою в авг. 1944. Похоронен в Польше, д. Саночек, у церкви с южной стороны.

ГАЛИМОВ Мавлют Вакилович, род. 1906, д. Алакуль. Призван в Сов. Армию 1941, Альменево. Красноармеец, стрелок. Был в последнем бою в марте 1942.

ГАЛИМОВ Мухаметгалей, род. 1921, д. Учкулево. Призван в Сов. Армию 1941, Альменево. Красноармеец, стрелок. Был в последнем бою в дек. 1941.

ГАЛИМОВ Нигмат Вакилович, род. 1915, д. Алакуль. Призван в Сов. Армию 1941, Альменево. Красноармеец, стрелок. Судьба неизвестна.

ГАЛИМОВ Ришат Гарифович, род. 1922, д. Убалино. Призван в Сов. Армию 1941, Альменево. Красноармеец, стрелок. Судьба неизвестна.

ГАЛИМОВ Фаткулла, род. 1926, д. Казакулово. Призван в Сов. Армию 1943, Альменево. Рядовой, стрелок, 37 стрелковый полк, 56 стрелковая дивизия. Погиб в бою в авг. 1944. Похоронен в Псковской области, Печорский район, д. Лавры.

ГАЛИМОВ Хуснулла, род. 1917, д. Учкулево. Призван в Сов. Армию 1941, Альменево. Красноармеец, стрелок. Был в последнем бою в февр. 1942.

ГАЛИМОВ Хуснулла, род. 1921, д. Алакуль. Призван в Сов. Армию 1941, Альменево. Сержант, танкист. Был в последнем бою в янв. 1945.

ГАЛИМОВ Шигап Жамалович, род. 1903, с. Иванково. Призван в Сов. Армию 1942, Альменево. Красноармеец, стрелок. Судьба неизвестна.

ГАЛИУЛИН Гирфан Юмагажинович, род. 1916, д. Тунгуй Щучанского района. Призван в Сов. Армию 1942, Альменево. Красноармеец, стрелок. Был в последнем бою в марте 1944.

ГАЛИУЛИН Зульфитдин, род. 1925, с. Альменево. Призван в Сов. Армию 1943, Альменево. Рядовой, пулеметчик, 2 батальон, 53 мотострелковая бригада, 29 танковый корпус, 5 гв. танковая армия. Погиб в бою в янв. 1945. Похоронен в Калининградской области.

ГАЛИУЛИН Мавлют Сагдеевич, род. 1923, д. Тунгуй Щучанского

района. Призван в Сов. Армию 1942, Альменево. Красноармеец, стрелок, 14 бригада, 4 корпус. Умер в сент. 1943 в хирургическом подвижном полевом госпитале № 5193. Похоронен в Волгоградской области, Тельмановский район, с. Тельманово.

ГАЛИЧИН Виктор Ефимович, род. 1925, д. Солнечное. Призван в Сов. Армию 1943, Альменево. Рядовой, ефрейтор, 146 стрелковая дивизия. Погиб в бою в марте 1944. Похоронен в Псковской области, Пустошкинский район, д. Кременино.

ГАЛЬЦЕВ Афанасий Максимович, род. 1897, д. Хохлы Мишкинского района. Призван в Сов. Армию 1942, Альменево. Красноармеец, стрелок. Был в последнем бою в янв. 1942.

ГАЛЯМОВ Гаяз Иктисамович, род. 1910, д. Дубровное Целинного района. Призван в Сов. Армию 1941, Альменево. Мл. сержант. Был в последнем бою в марте 1943.

ГАНИН Анатолий Васильевич, род. 1926, д. Ибрайкуль. Призван в Сов. Армию 1943, Альменево. Рядовой, стрелок. Был в последнем бою в февр. 1944.

ГАНИН Семен Васильевич, род. 1908, д. Ибрайкуль. Призван в Сов. Армию 1941, Альменево. Красноармеец, стрелок, 1183 истребительно-противотанковый артиллерийский полк. Погиб в бою в июле 1943. Похоронен в Волгоградской области, ст. Воройново.

ГАТАУЛИН Рустам, род. 1924, с. Иванково. Призван в Сов. Армию 1942, Альменево. Сержант, воинская часть под номером полевой почты 08745-К. Погиб в бою в апр. 1943. Похоронен на Украине, Кировоградская область, Ульяновский район, д. Сметские Выселки.

ГАТАУЛЛИН Сагидулла, род. 1909, с. Иванково. Призван в Сов. Армию 1941, Альменево. Мл. сержант. Погиб в бою в апр. 1944. Похоронен на Украине, Одесская область, Котовский район, с. Борши.

ГАТАУЛЛИН Хисам Гатауллович, род. 1925, с. Альменево. Призван в Сов. Армию 1942, Альменево. Ефрейтор, 680 стрелковый полк, 169 стрелковая дивизия. Погиб в бою в марте 1945. Похоронен в Калининградской области, п. Гросс, воинское кладбище.

ГАТИАТУЛЛИН Апжапар, род. 1898, д. Учкулево. Призван в Сов. Армию 1942, Альменево. Красноармеец, стрелок. Был в последнем бою в апр. 1943.

ГАТИАТУЛЛИН Габидулла, род. 1917, с. Альменево. Призван в Сов. Армию 1942, Альменево. Сержант, зам. командира отделения, 4 отдельный стрелковый батальон, 126 отдельная стрелковая бригада. Был в последнем бою в июле 1942.

ГАТИАТУЛЛИН Хамит Гатиятуллович, род. 1917, с. Альменево. Призван в Сов. Армию 1941, Альменево. Красноармеец, стрелок. Судьба неизвестна.

ГАТИАТУЛЛИН Шайахмет, род. 1920, с. Альменево. Призван в Сов. Армию 1940, Альменево. Красноармеец, стрелок. Был в последнем бою в ноябре 1942.

ГАРАФУТДИНОВ Билал Шарафутдинович, род. 1923, с. Альменево. Призван в Сов. Армию 1942, Альменево. Красноармеец, стрелок. Судьба неизвестна.

ГАРАФУТДИНОВ Ишгабутдин, род. 1899, с. Альменево. Призван в Сов. Армию 1942, Альменево. Красноармеец, ездовой, 635 стрелковый полк, 359 стрелковая дивизия. Погиб в бою в сент. 1942. Похоронен в Тверской

области, Ржевский район, д. Лазарево.

ГАРАФУТДИНОВ Мингаж, род. 1921, с. Альменево. Призван в Сов. Армию 1941, Альменево. Сержант. Был в последнем бою в янв. 1943.

ГАРАФУТДИНОВ Мухамат, род. 1903, д. Учкулево. Призван в Сов. Армию 1942, Альменево. Красноармеец, стрелок. Судьба неизвестна.

ГАРИПОВ Галим, род. 1908, с. Иванково. Призван в Сов. Армию 1941, Альменево. Красноармеец, стрелок. Был в последнем бою в марте 1942.

ГАРИПОВ Мухамеджан, род. 1906, с. Юламаново. Призван в Сов. Армию 1941, Альменево. Красноармеец, стрелок, 625 стрелковый полк. Погиб в бою, в авг. 1942. Похоронен в Волгоградской области, Фроловский район, д. Амелино.

ГАФАРОВ Шаяхмет, род. 1919, д. Учкулево. Призван в Сов. Армию 1941, Альменево. Красноармеец, стрелок. Был в последнем бою в ноябре 1941.

ГАФУРОВ Ибрагим, род. 1902, с. Альменево. Призван в Сов. Армию 1942, Альменево. Красноармеец, стрелок. Был в последнем бою в мае 1944.

ГЕЛИЗЕЕВ Фаляй, род. 1925, д. Учкулево. Призван в Сов. Армию 1944, Альменево. Рядовой, стрелок, 511 стрелковый полк, 239 стрелковая дивизия. Погиб в бою в сент. 1941. Похоронен в Латвии, Бауский район.

ГЕНАТУЛЛИН Сафиулла, род. 1910, д. Тузово. Призван в Сов. Армию 1941, Альменево. Красноармеец, стрелок, 799 артиллерийский полк, 268 стрелковая дивизия. Погиб в бою в февр. 1944. Похоронен в Калининградской области, Багратионовский район.

ГЕРАСИМЕНКО Иван Иванович, род. 1923, Карачанский район Кировской области. Призван в Сов. Армию 1942, Альменево. Гв. ст. сержант, 220 стрелковый полк, 79 стрелковая дивизия. Погиб в бою в июле 1943. Похоронен на Украине, Донецкая область, Славянский район, д. Голая.

ГЕРАСИМОВ Ситдик Зарифович, род. 1910, д. Тузово. Призван в Сов. Армию 1941, Альменево. Ефрейтор, шофер, 163 отдельная стрелковая авторота, 169 стрелковая дивизия. Погиб в бою в ноябре 1942. Похоронен на Украине, Луганская область, Перевальский район, хутор Пронино.

ГЕРФАНОВ Ахметжан, род. 1909, д. Аскарово. Призван в Сов. Армию 1942, Альменево. Красноармеец, стрелок, 753 стрелковый полк. Погиб в бою в ноябре 1943. Похоронен в Беларуси, Гомельская область, Ветковский район, д. Старое Село.

ГЕРФАНОВ Сунагат Гатнатуллович, род. 1925, с. Альменево. Призван в Сов. Армию 1943, Альменево. Рядовой, разведчик, 184 стрелково-разведывательная рота, 78 стрелковая дивизия. Погиб в бою в дек. 1944. Похоронен в Венгрии, д. Втлимка.

ГЕРФАНОВ Шаяхмет, род. 1896, с. Альменево. Призван в Сов. Армию 1941, Альменево. Красноармеец, стрелок, 65 стрелковый полк. Погиб в бою в марте 1944. Похоронен в Псковской области, Пустошкинский район, д. Кряково.

ГИБАДУЛЛИН Нусрат Гатнатуллович, род. 1906, д. Учкулево. Призван в Сов. Армию 1941, Альменево. Ст. лейтенант, зам. командира роты, 37 стрелковая дивизия. Погиб в бою в мае 1943. Похоронен в Новгородской области, Старорусский район, д. Сычево.

ГИБАДУЛИН Сунагат, род. 1903, д. Учкулево. Призван в Сов. Армию 1941, Альменево. Красноармеец, стрелок. Был в последнем бою в апр. 1942.

ГИЗАТУЛЛИН Гибадулла Нурулевич, род. 1920, д. Искандарово. Призван в Сов. Армию 1941, Альменево. Красноармеец, стрелок, воинская часть под номером полевой почты 24422. Умер в марте 1945 в военном госпитале № 1. Похоронен в Германии, г. Потсдам, воинское кладбище.

ГИЗАТУЛЛИН Сафиулла, род. 1907, д. Убалино. Призван в Сов. Армию 1941, Альменево. Красноармеец, стрелок. Ленинградский фронт. Был в последнем бою в марте 1945.

ГИЛЬМАНОВ Гильман Гильманович, род. 1906, д. Казакулово. Призван в Сов. Армию 1941, Альменево. Сержант, 200 кавалерийский полк. Умер в авг. 1942. Похоронен в Казахстане, г. Кустанай.

ГИЛЬМАНОВ Зариф Низамович, рол. 1909, с. Ивенково. Призван в Сов. Армию 1941, Альменево. Красноармеец, стрелок. Погиб в бою в янв. 1944. Похоронен на Украине, Донецкая область, г. Горловка.

ГИЛЬМАНОВ Ситдик, род. 1902, д. Ильясово. Призван в Сов. Армию 1943, Альменево. Ст. сержант, кавалерист. Погиб в бою в авг. 1943. Похоронен в Орловской области, д. Калинино.

ГИМАДЕЕВ Шигап, род. 1915, д. Тузово. Призван в Сов. Армию 1941, Альменево. Красноармеец, стрелок. Умер в июне 1945, в эвакогоспитале № 1890. Похоронен в Калининградской области, г. Балтийск, военный городок, русское кладбище, могила № 64.

ГИНИАТУЛЛИН Сайфулла, род. 1925, д. Тузово. Призван в Сов. Армию 1943, Альменево. Рядовой, стрелок, 799 артиллерийский полк, 268 стрелковая дивизия. Погиб в бою в февр. 1944. Похоронен в Ленинградской области, Алдайский район, д. Кр. Алексино.

ГИНИЯТУЛЛИН Мавлют, род. 1920, д. Алакуль. Призван в Сов. Армию 1941, Альменево. Красноармеец, стрелок. Был в последнем бою в марте 1943.

ГИНИЯТУЛЛИН Тажетдин, род. 1902, с. Альменево. Призван в Сов. Армию 1942, Альменево. Красноармеец, стрелок. Был в последнем бою в сент. 1942.

ГИНИЯТУЛЛИН Хажихмет, род. 1918, д. Алакуль. Призван в Сов. Армию 1941, Альменево. Красноармеец, стрелок. Был в последнем бою в марте 1942.

ГИРФАНОВ Нигаматулла, род. 1923, с. Альменево. Призван в Сов. Армию 1941, Альменево. Красноармеец, стрелок, 910 стрелковый полк, 2940 стрелковая дивизия. Погиб в бою в дек. 1942. Похоронен в Смоленской области. Сычевский район, южнее д. Подосиновка.

ГЛАДКИХ Леонид Михайлович, род. 1916, с. Казенное. Призван в Сов. Армию 1938, Альменево. Ст. лейтенант, начальник разведки, 3 дивизион, 52 гв. артиллерийский полк. Погиб в бою в февр. 1943. Похоронен в Орловской области. Людиновский район, д. Катовец.

ГЛАЗЫРИН Михаил Филиппович, род. 1926, с. Юпаманово. Призван в Сов. Армию 1943, Альменево. Рядовой, стрелок, 153 стрелковый полк. Погиб в бою в февр. 1945. Похоронен в Германии, г. Одерфельде.

ГЛАЗЫРИН Николай Васильевич, род. 1905, д. Кузнецова Октябрьского района Челябинской области. Призван в Сов. Армию 1941, Альменево. Красноармеец,

стрелок. Был в последнем бою в февр. 1943.

ГОГОЛИН Петр Лаврентьевич, род. 1909, д. Щучанка. Призван в Сов. Армию 1941, Альменево. Мл. сержант. Был в последнем бою в ноябре 1941.

ГОЛДОБИН Алексей Дмитриевич, род. 1909, с. Бороздинка. Призван в Сов. Армию 1941, Альменево. Ефрейтор. Был в последнем бою в марте 1943.

ГОЛОВИЗИН Александр Прокопьевич, род. 1913, д. Ямки Куртамышского района. Призван в Сов. Армию 1942, Альменево, Красноармеец, стрелок. Судьба неизвестна.

ГОЛОВИЗИН Прокопий Александрович, род. 1906, с. Рыбное Куртамышского района. Призван в Сов. Армию 1941, Альменево. Красноармеец, стрелок. Был в последнем бою в июле 1942.

ГОЛУБКОВ Дмитрий Васильевич, род. 1909, с. Казенное. Призван в Сов. Армию 1941, Альменево. Красноармеец, пулеметчик, 494 стрелковый полк, 174 стрелковая дивизия. Был в последнем бою в янв. 1942.

ГОЛУБКОВ Михаил Иванович, род. 1918, д. Гаитово. Призван в Сов. Армию 1941, Альменево. Красноармеец, стрелок. Судьба неизвестна.

ГОЛУБКОВ Никифор Павлович, род. 1915, д. Гаитово. Призван в Сов. Армию 1941, Альменево. Красноармеец, стрелок. Был в последнем бою в апр. 1942.

ГОЛУБКОВ Петр Григорьевич, род. 1903, с. Бороздинка. Призван в Сов. Армию 1940, Альменево. Красноармеец, стрелок. Умер в сент. 1942 в подвижном полевом госпитале № 113. Похоронен в Воронежской области, восточная окраина пос. Солдатский.

ГОЛУБЦОВ Александр Петрович, род. 1910, д. Кротовка. Куртамышского района. Призван в Сов. Армию 1941, Альменево. Красноармеец, стрелок, воинская часть под номером полевой почты 24763-Б. Погиб в бою в янв. 1944. Похоронен в Беларуси, Витебская область, Городокский район, д. Полешино.

ГОЛУБЦОВ Иван Николаевич, род. 1909, с. Рыбное Куртамышского района. Призван в Сов. Армию 1941, Альменево. Лейтенант, командир стрелкового взвода, 305 стрелковый полк, 44 стрелковая дивизия. Погиб в бою в окт. 1943. Похоронен в Новгородской области, Чудовский район, 300 м восточнее ст. Тигода.

ГОЛУШКО Михаил Алексеевич, род. 1918, д. Бишкама. Призван в Сов. Армию 1941, Альменево. Красноармеец, стрелок. Был в последнем бою в февр. 1943.

ГОНЧАРИН Гордей Трофимович, род. 1911, д. Калинино Калининского района Полтавской области. Призван в Сов. Армию 1941, Альменево. Красноармеец, стрелок. Был в последнем бою в апр. 1942.

ГОРДЕЕВ Андрей Федорович, род. 1925, с. Галкино Шумихинского района. Призван в Сов. Армию 1943, Альменево. Гв. сержант, 153 гв. стрелковый полк, 52 гв. стрелковая дивизия. Погиб в бою в авг. 1944. Похоронен в Эстонии, Выруский район, г. Антсла.

ГОРДЕЕВ Яков Иванович, род. 1918, д. Поляна. Призван в Сов. Армию 1944, Альменево. Гв. рядовой, стрелок, 200 гв. стрелковый полк, 68 стрелковая дивизия. Погиб в бою в марте 1945. Похоронен в Венгрии.

ГОРОЖАНИН Игнатий Никитич, род. 1912, д. Фроловка Куртамышского района. Призван в Сов.

Армию 1941, Альменево. Красноармеец. стрелок. Был в последнем бою в дек. 1941.

ГОРОЖАНИН Павел Никитич, род. 1903, д. Фроловка Куртамышского района. Призван в Сов. Армию 1941, Альменево. Красноармеец. Был в последнем бою в дек. 1941.

ГОРОЖАНИН Петр Филиппович, род. 1900, д. Гаитово. Призван в Сов. Армию 1941, Альменево. Красноармеец, 89 гв. стрелковый полк. Погиб в бою в дек. 1942. Похоронен в Новгородской области, Лычковский район, д. Абожино.

ГОРКИН Петр Николаевич, род. 1920, д. Гаитово. Призван в Сов. Армию 1941, Альменево. Красноармеец, стрелок. 22 стрелковый полк, 92 стрелковая дивизия. Погиб в бою в июне 1944. Похоронен в Ленинградской области, 1 км южнее ст. Белоостров, братское кладбище.

ГОРПИНЯК Михаил Иванович, род. 1913, Украина, Полтавская область. Призван в Сов. Армию 1942, Альменево. Сержант, командир отделения, 924 стрелковый полк, 252 стрелковая дивизия. Погиб в бою в окт. 1942. Похоронен в Волгоградской области, Балка Грачевая.

ГОРШКОВ Александр Андреевич, род. 1913, с. Юламаново. Призван в Сов. Армию 1942, Альменево. Красноармеец. Судьба неизвестна.

ГОРШКОВ Василий Яковлевич, род. 1925, с. Чистое Куртамышского района. Призван в Сов. Армию 1943, Альменево. Рядовой. стрелок, воинская часть под номером полевой почты 41729. Погиб в бою в ноябре 1943. Похоронен на Украине, Кировоградская область, Петровский район, д. Байрак.

ГОРШКОВ Виктор Иванович, род. 1924, с. Бороздинка. Призван в Сов. Армию 1942, Альменево. Гв. лейтенант, командир взвода, 278 истребительный полк, 93 гв. отдельная стрелковая дивизия. Умер в окт. 1944 в отдельном медсанбате № 99. Похоронен в Румынии, с. Фэтжешол-Иериц.

ГОРШКОВ Гаврил Трофимович, род. 1905, с. Бороздинка. Призван в Сов. Армию 1942, Альменево, Красноармеец, стрелок. Был в последнем бою в июне 1942.

ГОРШКОВ Иван Трофимович, род. 1899, д. Шарипово. Призван в Сов. Армию 1942, Альменево. Красноармеец, стрелок, воинская часть под номером полевой почты 035564. Погиб в бою в окт. 1943. Похоронен в Могилевской области, Беларусь.

ГОРШКОВ Николай Поликарпович, род. 1908, д. Поляна Призван в Сов. Армию 1941, Альменево. Курсант. оружейно-техническое училище. Умер в ноябре 1944 в эвакогоспитале № 2790.

ГОРШКОВ Николай Иванович, род. 1926. д. Дмитриевка Куртамышского района. Призван в Сов. Армию 1943. Альменево. Рядовой. стрелок. 450 стрелковый полк, 265 стрелковая дивизия. 67 армия. Погиб в бою в сент. 1944. Похоронен в Эстонии. 200 м восточнее с. Кимма.

ГОРШКОВ Николай Михайлович, род. 1921, с. Бороздинка. Призван в Сов. Армию 1940, Альменево. Красноармеец. стрелок. Был в последнем бою в сент. 1942.

ГРАЖДЯНУ Владимир Васильевич, род. 1920, с. Старобреже Глодянского района. Молдова. Призван в Сов. Армию 1941, Альменево. Красноармеец, стре-

лок. Погиб в бою в февр. 1945. Похоронен в Германии.

ГРЕХОВ Варлампий Данилович, род. 1905, д. Утичье. Призван в Сов. Армию 1941, Альменево. Сержант. Был в последнем бою в марте 1945.

ГРЕЧАННИКОВ Николай Иванович, род. 1910, с. Бороздинка. Призван в Сов. Армию 1941, Альменево. Красноармеец, стрелок. Был в последнем бою в авг. 1941.

ГРИДАСОВ Иван Дмитриевич, род. 1907, д. Калмыково Щучанского района. Призван в Сов. Армию 1941, Альменево. Красноармеец, заряжающий, 330 стрелковая дивизия. Был в последнем бою в янв. 1942.

ГРИДИН Егор Иосифович, род. 1919, д. Кужакуль. Призван в Сов. Армию 1939, Альменево. Красноармеец, стрелок. Был в последнем бою в дек. 1942.

ГРОХОТОВ Павел Егорович, род. 1908, д. Косулино Куртамышского района. Призван в Сов. Армию 1941, Альменево. Сержант. Был в последнем бою в дек. 1944.

ГРОХОТОВ Федор Федорович, род. 1921, с. Косулино Куртамышского района. Призван в Сов. Армию 1941, Альменево. Красноармеец, стрелок, воинская часть под номером полевой почты 418. Погиб в бою в февр. 1942. Похоронен в Калужской области, Юхновский район, д. Савокино.

ГРУДНЕВСКИХ Семен Иосифович, род. 1927, д. Кротовка Куртамышского района. Призван в Сов. Армию 1941 Альменево. Рядовой стрелок. Погиб в бою в авг. 1945. Похоронен в Приморском крае, г. Граденово.

ГУБАЕВ Самигулла Кунакбаевич, род. 1922, д. Зеникай. Призван в Сов. Армию 1941, Альменево. Красноармеец, стрелок. Был в последнем бою в июне 1944.

ГУБАНОВ Василий Андреевич, род. 1923, Октябрьский район Челябинской области. Призван в Сов. Армию 1942, Альменево. Красноармеец, стрелок. Был в последнем бою в дек. 1943.

ГУЖВА Степан Иванович, род. 1903, д. Кужакуль. Призван в Сов. Армчю 1941, Альменево. Красноармеец, ветфельдшер, 233 стрелковый полк. Умер в эвакогоспитале № 1689 в авг. 1944. Похоронен на Украине, Днепропетровская область, г. Днепродзержинск, воинское кладбище, могила № 13.

ГУЗУТДИНОВ Мухаметча, род. 1916, д. Тузово. Призван в Сов. Армию 1940, Альменево. Красноармеец, стрелок. Был в последнем бою в февр. 1944.

ГУМАРОВ Султан, род. 1911, д. Манатово. Призван в Сов. Армию 1942, Альменево. Красноармеец, стрелок, 33 отдельный стрелковый батальон. Погиб в бою в марте 1943. Похоронен в Ленинградской области, Лужский район, д. Жуково.

ГУСЕВ Александр Константинович, род. 1918, с. Мир. Призван в Сов. Армию 1942, Альменево. Красноармеец, стрелок, 7 стрелковая дивизия. Погиб в бою в сент. 1942. Похоронен в Ленинградской области, Лужский район, д. Великое Село.

ГУСЕВ Афанасий Сергеевич, род. 1916, с. Парамоново. Призван в Сов. Армию 1942, Альменево. Сержант, командир отделения, 1170 стрелковый полк, 348 стрелковая дивизия. Погиб в бою в окт. 1942. Похоронен в Тверской области, Селижаровский район, д. Полмошье.

ГУСЕВ Дмитрий Яковлевич, род. 1921, д. Щербачево Щучанского района. Призван в Сов

Армию 1940, Альменево. Красноармеец, стрелок. Погиб в бою в авг. 1941. Похоронен на Украине, Житомирская область, Володарско-Волынский район.

ГУСЕВ Николай Иванович, род. 1924, с. Мир. Призван в Сов. Армию 1941, Альменево. Гв. сержант, 20 гв. стрелковый полк. Погиб в бою в сент. 1942. Похоронен в Ленинградской области, Лужский район, д. Великое Село.

ГУСЕВ Яков Иванович, род. 1911, с. Бороздинка. Призван в Сов. Армию 1941, Альменево. Красноармеец, стрелок. Был в последнем бою в ноябре 1942.

ГУСЕЛЬНИКОВ Александр Григорьевич, род. 1920, с. Чистое Куртамышского района. Призван в Сов. Армию 1940, Альменево. Красноармеец, стрелок. Судьба неизвестна.

ГУСЕЛЬНИКОВ Алексей Григорьевич, род. 1924, с. Чистое Куртамышского района. Призван в Сов. Армию 1941, Альменево. Мл. сержант. Погиб в бою в авг. 1943. Похоронен в Беларуси.

ГУСЕЛЬНИКОВ Андрей Григорьевич, род. 1905, д. Антоновка Куртамышского района. Призван в Сов. Армию 1941, Альменево. Красноармеец, стрелок. Судьба неизвестна.

ГУСЕЛЬНИКОВ Григорий Петрович, род. 1910, д. Антоновка Куртамышского района. Призван в Сов. Армию 1941, Альменево. Красноармеец, стрелок. Был в последнем бою в сент. 1941.

ГУСЕЛЬНИКОВ Михаил Иванович, род. 1913, с. Чистое Куртамышского района. Призван в Сов. Армию 1941, Альменево. Красноармеец, стрелок. Был в последнем бою в авг. 1941.

ГУСЕЛЬНИКОВ Степан Григорьевич, род. 1912, д. Антоновка Куртамышского района. Призван в Сов. Армию 1941, Альменево. Красноармеец, стрелок. Умер в госпитале в 1944. Похоронен в г. Челябинске.

ГУСМАНОВ Сайфугалим, род. 1917, с. Альменево. Призван в Сов. Армию 1938, Альменево. Красноармеец, стрелок. Был в последнем бою в марте 1942.

ГУЧКИН Александр Дмитриевич, род. 1918, с. Казакулово. Призван в Сов. Армию 1941, Альменево. Сержант, 54 истребительный авиаполк. Был в последнем бою в июне 1942.

— Д —

ДАВЛЕТБАЕВ Идият Хабасович, род. 1919, д. Бухарово. Призван в Сов. Армию 1941, Альменево. Мл. сержант, снайпер, 634 стрелковый полк, 54 гв. стрелковая дивизия. Умер в дек. 1942 в медсанбате № 427. Похоронен в Волгоградской области, Каганович-ский район, пос. Суровикино.

ДАВЛЕТБАЕВ Сафар, род. 1904, д. Казакулово. Призван в Сов. Армию 1942. Альменево. Красноармеец, стрелок. Судьба неизвестна.

ДАВЛЯТШИН Темерьян Сантгафарович, род. 1923, д. Бухарово. Призван в Сов. Армию 1943, Альменево. Рядовой, стрелок, 827 стрелковый полк, 302 стрелковая дивизия. Погиб в бою в авг. 1944. Похоронен в Польше, Краковское воеводство, с. Воля-Медецкая.

ДАРИНСКИХ Афанасий Павлович, род. 1907, д. Баконово Октябрьского района Челябинской области. Призван в Сов. Армию 1941, Альменево. Красноармеец,

шофер, воинская часть под номером полевой почты 3708-Д. Был в последнем бою в февр. 1944.

ДАУТОВ Ахмет, род. 1926, д. Зеникай. Призван в Сов. Армию 1944, Альменево. Рядовой, стрелок, 380 стрелковый полк, 171 стрелковая дивизия. Погиб в бою в авг. 1944. Похоронен в Латвии, д. Калнай, 2 ряд, могила 954.

ДАУТОВ Ахметсадык, род. 1920, с. Танрыкулово. Призван в Сов. Армию 1942, Альменево. Красноармеец, стрелок. Был в последнем бою в марте 1942.

ДАУТОВ Давлят Габидович, род. 1924, д. Темяково. Призван в Сов. Армию 1942, Альменево. Красноармеец, стрелок, 1256 стрелковый полк, 37 дивизия. Погиб в бою в февр. 1944. Похоронен в Новгородской области, Батецкий район, с. Милковичи.

ДАХИН Сайфулла, род. 1904, с. Альменево. Призван в Сов. Армию 1941, Альменево. Красноармеец, стрелок. Был в последнем бою в янв. 1942, под г. Москвой.

ДЖАКУТОВ Аби, род. 1924, д. Вишняково. Призван в Сов. Армию 1941, Альменево. Гв. рядовой, стрелок, 45 гв. стрелковый полк, 17 гв. стрелковая дивизия. Погиб в бою в февр. 1944. Похоронен в Беларуси. Витебская область. Витебский район, 200 м южнее д. Скиндеровка.

ДЖИГАНШИН Давлет, род. 1922, с. Юламаново. Призван в Сов. Армию 1941, Альменево. Красноармеец, стрелок, воинская часть под номером полевой почты 97760. Погиб в бою в июне 1943. Похоронен в Орловской области. Мценский район, д. Воронова.

ДЕГТЯРЕВ Алексей Александрович, род. 1905, д. Павино. Призван в Сов. Армию 1941, Альменево. Красноармеец, стрелок, воинская часть под номером полевой почты 599. Погиб в бою в сент. 1942. Похоронен в Кировской области, Слободской район, д. Рудня.

ДЕМАГУЗИН Галимжан, род. 1909, д. Туйгун. Призван в Сов. Армию 1941, Альменево. Гв. сержант, командир отделения, 343 гв. стрелковый полк, 119 гв. стрелковая дивизия. Погиб в бою в ноябре 1943. Похоронен в Псковской области, Пустошкинский район, д. Чертеж.

ДЕМЕНТЬЕВ Федор Иванович, род. 1906, д. Галкино Мишкинского района. Призван в Сов. Армию 1941, Альменево. Красноармеец, стрелок. Был в последнем бою в ноябре 1941.

ДЕРЯБКИН Михаил Борисович, род. 1912, с. Казенное. Призван в Сов. Армию 1941, Альменево. Красноармеец, стрелок. Был в последнем бою в ноябре 1941.

ДЕУЛИН Максим Осипович, род. 1912, д. Дмитриевка Куртамышского района. Призван в Сов. Армию 1941, Альменево. Красноармеец, стрелок. Судьба неизвестна.

ДИДОРЕНКО Григорий Иванович, род. 1920, с. Альменево. Призван в Сов. Армию 1941, Альменево. Красноармеец, стрелок. Был в последнем бою в февр. 1943.

ДИДОРЕНКО Иван Иванович, род. 1892, с. Альменево. Призван в Сов. Армию 1941, Альменево. Красноармеец, стрелок. Был в последнем бою в февр. 1943.

ДОРОШЕВ Степан Александрович, род. 1914, с. Рыбное Куртамышского района. Призван в Сов. Армию 1941, Альменево. Красноармеец, стрелок. Был в последнем бою в дек. 1941.

ДОРОШЕК Владимир Яковлевич, род. 1926, д. Адамовка Куртамышского района. Призван в Сов.

Армию 1943, Альменево. Сержант. Был в последнем бою в марте 1945.

ДОРОШЕК Павел Александрович, род. 1911, с. Рыбное Куртамышского района. Призван в Сов. Армию 1942, Альменево. Красноармеец, стрелок. Был в последнем бою в мае 1943.

ДОРОШЕК Тихон Степанович, род. 1914, с. Рыбное Куртамышского района. Призван в Сов. Армию 1940, Альменево. Красноармеец, стрелок, воинская часть под номером полевой почты 07252. Был в последнем бою в ноябре 1945.

ДОСУМОВ Капан, род. 1917, с. Каракуш Миндигаринского района Кустанайской области. Призван в Сов. Армию 1941, Альменево. Красноармеец, автоматчик, 37 стрелковый полк. Погиб в бою в июле 1943. Похоронен в Ленинградской области, Волховский район, д. Багриново.

ДРЕСВЯННИКОВ Максим Александрович, род. 1919, д. Щучанка. Призван в Сов. Армию 1941, Альменево. Красноармеец, стрелок, отдельный учебный батальон, 63 гв. стрелковая дивизия. Погиб в бою в марте 1944. Похоронен в Беларуси, Витебская область. Витебский район, д. Лисьи Ямы.

ДРУЖИНИН Александр Федорович, род. 1920, с. Рыбное Куртамышского района. Призван в Сов. Армию 1940, Альменево. Красноармеец, ефрейтор. Погиб в бою в ноябре 1942. Похоронен в Волгоградской области. г. Ленинск, городское кладбище.

ДРУЖИНИН Захар Андреевич, род. 1903, с. Рыбное Куртамышского района. Призван в Сов. Армию 1941, Альменево. Красноармеец, стрелок. Был в последнем бою в мае 1942.

ДРУЖИНИН Захар Николаевич, род. 1910, с. Рыбное Куртамышского района. Призван в Сов. Армию 1941, Альменево. Красноармеец, стрелок. Был в последнем бою в февр. 1944.

ДРУЖИНИН Иван Николаевич, род. 1914, с. Рыбное Куртамышского района. Призван в Сов. Армию 1941, Альменево. Красноармеец, стрелок. Умер в дек. 1941 в медсанбате № 455. Похоронен в Ленинградской области, Киришский район, д. Пчево.

ДРУЖИНИН Кондратий Иванович, род. 1908, с. Рыбное Куртамышского района. Призван в Сов. Армию 1941, Альменево. Красноармеец, стрелок. Был в последнем бою в марте 1942.

ДРУЖИНИН Михаил Андреевич, род. 1927, д. Кротовка Куртамышского района. Призван в Сов. Армию 1945. Альменево. Рядовой, стрелок. Погиб в бою в авг. 1945. Похоронен в Маньчжурии, д. Эюхякоу.

ДРУЖИНИН Николай Иванович, род. 1918, с. Рыбное Куртамышского района. Призван в Сов. Армию 1941, Альменево. Ст. сержант, 246 отдельная стрелковая рота. Погиб в бою в марте 1944. Похоронен в Псковской области д. Дедовичи.

ДРУЖИНИН Никита Федорович, род. 1906, с. Рыбное Куртамышского района. Призван в Сов. Армию 1941, Альменево. Красноармеец. стрелок, 815 стрелковый полк. Погиб в бою в марте 1944. Похоронен на Украине, Николаевская область, Новобугский район, с. Троицкое.

ДРУЖИНИН Федор Андреевич, род. 1915, с. Рыбное Куртамышского района. Призван в Сов. Армию 1941, Альменево. Красноармеец, стрелок. Умер в авг. 1943 в медсанбате № 389. Похоронен в Орловской области, Хотынецкий район, северо-западнее д. Прогресс. .

ДРУЖКОВ Василий Дмитриевич, род. 1921, с. Мир. Призван в Сов. Армию 1942, Альменево. Мл. сержант. Погиб в бою в июле 1943. Похоронен в Ростовской области, Куйбышевский район, с. Куйбышево, братская могила № 37.

ДРУЖКОВ Михаил Дмитриевич, род. 1915, д. Кушма Шумихинского района. Призван в Сов. Армию 1942, Альменево. Гв. старшина, механик-водитель, 126 танковый полк. Погиб в бою в июне 1944. Похоронен в Польше, северо-западнее г. Буковице.

ДУБОВКИН Константин Павлович, род. 1908, д. Федоровка Щучанского района. Призван в Сов. Армию 1941, Альменево. Красноармеец, пекарь, воинская часть под номером полевой почты 809. Был в последнем бою в дек. 1941.

ДУБОВКИН Федор Васильевич, род. 1910, д. Федоровка Щучанского района. Призван в Сов. Армию 1941, Альменево. Красноармеец, стрелок. Был в последнем бою в дек. 1942.

ДУБЫНИН Василий Степанович, род. 1904, д. Поляна. Призван в Сов. Армию 1941, Альменево. Красноармеец, стрелок. Судьба неизвестна.

ДУБЫНИН Леонид Антонович, род. 1926, с. Парамоново. Призван в Сов. Армию 1943, Альменево. Рядовой, стрелок, 44 стрелковый полк, 64 стрелковая дивизия. Погиб в бою в июле 1944. Похоронен в Беларуси. Брестская область, Лунинецкий район, д. Ковша.

ДУНАЕВ Алексей Павлович, род. 1926, д. Майлык. Призван в Сов. Армию 1943, Альменево. Рядовой, стрелок, 451 стрелковый полк, 64 стрелковая дивизия, 50 армия. Погиб в бою в июне 1944. Похоронен в Беларуси, Могилевская область, Чаусский район, д. Юрковка.

ДУРАКОВ Игнат Семенович, род. 1903, д. Алакуль. Призван в Сов. Армию 1941, Альменево. Красноармеец, стрелок, 1245 стрелковый полк, 375 стрелковая дивизия. Погиб в бою в марте 1942. Похоронен в Тверской области, Ржевский район, с. Кишкино.

ДЮЛЬДИН Александр Гаврилович, род. 1896, д. Майлык. Призван в Сов. Армию 1942, Альменево. Красноармеец, стрелок, 382 стрелковый полк, 84 стрелковая дивизия. Погиб в бою в апр. 1942. Похоронен в Новгородской области, Старорусский район, д. Давыдово.

ДЮРЯГИН Александр Захарович, род. 1902, Октябрьский район Челябинской области. Призван в Сов. Армию 1941, Альменево. Сержант. Был в последнем бою в марте 1944.

ДЮРЯГИН Филипп Васильевич, род. 1898, д. Казакулово. Призван в Сов. Армию 1942, Альменево. Красноармеец, стрелок. Был в последнем бою в феврале 1945.

ДЬЯЧКОВ Петр Трифонович, род. 1924, д. Ямки Куртамышского района. Призван в Сов. Армию 1943, Альменево. Рядовой, стрелок. Погиб в бою в июле 1943. Похоронен в Белгородской области, Ивнянский район, с. Пенка.

— Е —

ЕГОРОВ Владимир Константинович, род. 1924, с. Бороздинка. Призван в Сов. Армию 1942, Альменево. Сержант, командир отделения, 66 гв. дивизия. Умер в авг. 1944 в медсанбате № 72. Похоронен на Украине, Ивано-Франковская область, г. Долина, городское кладбище, братская могила № 2.

ЕГОРОВ Константин Иванович, род. 1905, д. Тептушки Тогульского района Алтайского края. Призван в Сов. Армию 1942, Альменево. Красноармеец, стрелок, 641 стрелковый полк. Был в последнем бою в июне 1942.

ЕГОРОВ Петр Игнатьевич, род. 1925, с. Танрыкулово. Призван в Сов. Армию 1943, Альменево. Рядовой, стрелок, 11 гв. механизированная бригада. Погиб в бою в окт. 1943. Похоронен на Украине, Кировоградская область, Александрийский район, п. Новая Прага.

ЕГОРОВ Сергей Павлович, род. 1924, с. Бороздинка. Призван в Сов. Армию 1941, Альменево. Красноармеец, стрелок. Был в последнем бою в апр. 1942.

ЕКИМОВ Степан Владимирович, род. 1905, с. Чистое Куртамышского района. Призван в Сов. Армию 1941, Альменево. Красноармеец, стрелок, 1247 стрелковый полк. Погиб в бою в дек. 1941. Похоронен в Ленинградской области, Киришский район, поселок Глажево.

ЕЛДЕШИН Василий Иванович, род. 1922, с. Рыбное Куртамышского района. Призван в Сов. Арию 1943, Альменево. Рядовой, стрелок. Был в последнем бою в ноябре 1943.

ЕЛЫШЕВ Юсуп, род. 1897, д. Вишняково. Призван в Сов. Армию 1941, Альменево. Красноармеец, стрелок, 717 стрелковый полк. Умер в февр. 1943 в медсанбате № 154. Похоронен в Новгородской области, Старорусский район, д. Ясная Поляна.

ЕЛЬЧАНИНОВ Петр Сергеевич, род. 1915, с. Бороздинка. Призван в Сов. Армию 1941, Альменево. Красноармеец, кузнец, 73 железнодорожный батальон. Умер в дек. 1944 в эвакогоспитале № 45. Похоронен в Псковской области, г. Остров, воинское кладбище, могила № 3.

ЕМЕЛИН Сергей Петрович, род. 1923, д. Щучанка. Призван в Сов. Армию 1942, Альменево. Сержант, зам. командира взвода, 924 стрелковый полк, 252 стрелковая дивизия. Погиб в бою в окт. 1942. Похоронен в г. Волгограде.

ЕРЕМЕЕВ Александр Осипович, род. 1918, с. Парамоново. Призван в Сов. Армию 1940, Альменево. Красноармеец, стрелок. Судьба неизвестна.

ЕРЕМИН Александр Федорович, род. 1899, д. Дмитриевка Куртамышского района. Призван в Сов. Армию 1942, Альменево. Красноармеец, стрелок. Судьба неизвестна.

ЕРЕМИН Александр Васильевич, род. 1922, д. Кузьминовка Куртамышского района. Призван в Сов. Армию 1942, Альменево. Красноармеец, стрелок, 354 стрелковая дивизия. Был в последнем бою в марте 1943.

ЕРЕМИН Иван Васильевич, род. 1921, д. Дмитриевка Куртамышского района. Призван в Сов. Армию 1940, Альменево. Сержант, летчик. Был в последнем бою в янв. 1942.

ЕРЕМИН Василий Семенович, род. 1905, с. Рыбное Куртамышского района. Призван в Сов. Армию 1941, Альменево. Красноармеец, стрелок. Был в последнем бою в дек. 1943.

ЕРЕМИН Игнат Степанович, род. 1907, д. Дмитриевка Куртамышского района. Призван в Сов. Армию 1942, Альменево. Красноармеец, стрелок, 382 запасной стрелковый полк, 2 запасная стрелковая дивизия. Был в последнем бою в ноябре 1943.

ЕРЕМИН Леонид Александрович, род. 1925, д. Дмитриевка Куртамышского района. Призван

в Сов. Армию 1943, Альменево. Рядовой, стрелок. Погиб в бою в февр. 1943. Похоронен на Украине, Киевская область, Яготинский район, д. Починок.

ЕРМАЛАЕВ Михаил Тимофеевич, род. 1915, с. Бороздинка. Призван в Сов. Армию 1942, Альменево. Красноармеец, стрелок, 1190 стрелковый полк, 357 стрелковая дивизия. Умер в дек. 1945 в медсанбате № 445. Похоронен в Псковской области, Великолукский район, 250 м северо-восточнее д. Личково.

ЕРОШКИН Анатолий Андреевич, род. 1924, с. Чистое Куртамышского района. Призван в Сов. Армию 1942, Альменево. Красноармеец, стрелок. Был в последнем бою в янв. 1944.

ЕРОШКИН Антон Тихонович, род. 1899, с. Бороздинка. Призван в Сов. Армию 1942, Альменево. Красноармеец, стрелок. Был в последнем бою в дек. 1942.

ЕРШОВ Анатолий Алексеевич, род. 1923, д. Ибрайкуль. Призван в Сов. Армию 1942, Альменево. Сержант, 60 гв. стрелковый полк, 20 стрелковая дивизия. Погиб в бою в дек. 1942. Похоронен в Смоленской области, Сычевский район, д. Аристово.

ЕРШОВ Григорий Алексеевич, род. 1913, д. Ибрайкуль. Призван в Сов. Армию 1941, Альменево. Красноармеец, стрелок. Погиб в бою в дек. 1941. Похоронен в Ленинградской области, г. Колпино, городское кладбище.

ЕРУШИН Яков Иванович, род. 1908, с. Чистое Куртамышского района. Призван в Сов. Армию 1941, Альменево. Красноармеец, стрелок. Судьба неизвестна.

ЕСЕНКОВ Степан Иванович, род. 1908, с. Дудино Целинного района. Призван в Сов. Армию 1942, Альменево. Красноармеец, стрелок, воинская часть под номером полевой почты 54236. Был в последнем бою в июле 1945.

— Ж —

ЖАЗИН Султан, род. 1916, Мендагаринский район Кустанайской области. Призван в Сов. Армию 1941, Альменево. Красноармеец, стрелок. Умер в мае 1942, в эвакогоспитале. Похоронен на больничном кладбище.

ЖАЛАЕВ Нажмутдин, род. 1915, д. Тузово. Призван в Сов. Армию 1941, Альменево. Красноармеец, стрелок. Погиб в бою в февр. 1944. Похоронен в Беларуси, Витебская область, Витебский район, с. Паслюченки.

ЖАЛИЛОВ Амир, род. 1906, с. Альменево. Призван в Сов. Армию 1941, Альменево. Красноармеец, стрелок. Судьба неизвестна.

ЖАЛИЛОВ Гали, род. 1906, д. Учкулево. Призван в Сов. Армию 1941, Альменево. Красноармеец, стрелок, 1237 стрелковый полк. Был в последнем бою в янв. 1942.

ЖАЛИЛОВ Гумар, род. 1909, д. Искандарово. Призван в Сов. Армию 1941, Альменево. Красноармеец, стрелок, Был в последнем бою в сент. 1942.

ЖАЛИЛОВ Махмут, род. 1913, с. Альменево. Призван в Сов. Армию 1940, Альменево. Красноармеец, стрелок, 328 стрелковый полк. Погиб в бою в янв. 1943. Похоронен в Ростовской области, Матвеево-Курганский район, д. Матвеево.

ЖАМАЛОВ Гайнитдин, род. 1911, с. Альменево. Призван в Сов. Армию 1941, Альменево. Красноармеец, стрелок. Был в последнем бою в сент. 1943.

ЖАМАЛОВ Нурутдин, род. 1911, с. Иванково. Призван в Сов. Армию 1941, Альменево. Красноармеец, санитар, воинская часть под номером полевой почты 23853. Был в последнем бою в марте 1945.

ЖАМАЛОВ Садык, род. 1906, с. Альменево. Призван в Сов. Армию 1941, Альменево. Красноармеец, стрелок. Был в последнем бою в мае 1942.

ЖАМАЛОВ Фархит Гиляжевич, род. 1925, д. Казакулово. Призван в Сов. Армию 1943, Альменево. Ефрейтор, стрелок, 1316 стрелковый полк, 17 стрелковая дивизия. Погиб в бою в июне 1944. Похоронен в Беларуси, Гомельская область, Светлогорский район, пос. Паричи.

ЖАМАЛЕТДИНОВ Салахетдин, род. 1904, д. Алакуль. Призван в Сов. Армию 1941, Альменево. Красноармеец, стрелок. Судьба неизвестна.

ЖАМАЛУТДИНОВ Курман, род. 1925, с. Шарипово. Призван в Сов. Армию 1943, Альменево. Рядовой, стрелок. Судьба неизвестна.

ЖАПАРОВ Жамал, род. 1912, с. Альменево. Призван в Сов. Армию 1941, Альменево. Красноармеец, стрелок, 323 стрелковый полк. Погиб в бою в февр. 1943. Похоронен в Волгоградской области, Палласовский район, д. Горбы.

ЖАРУЛИН Файзулла, род. 1901, с. Альменево. Призван в Сов. Армию 1941, Альменево. Красноармеец, стрелок. Был в последнем бою в сент. 1944.

ЖАСЛЫКОВ Муллагалей Ергалеевич, род. 1916, с. Ягодное. Призван в Сов. Армию 1941, Альменево. Красноармеец, стрелок, 20 десантная бригада. Был в последнем бою в февр. 1942.

ЖЕНАБАЕВ Исим, род. 1919, д. Озерное. Призван в Сов. Армию 1941, Альменево. Красноармеец, стрелок, 325 отдельный стрелковый полк, 268 стрелковая дивизия. Погиб в бою в янв. 1943. Похоронен в Ленинградской области, 2,5 км северо-восточнее пос. Ексалово, в лесу, могила № 1.

ЖЕНУСОВ Оша, род. 1923, Кустанайская область. Призван в Сов. Армию 1942, Альменево. Красноармеец, стрелок, 127 отдельный стрелковый батальон. Погиб в бою в марте 1943. Похоронен в Новгородской области, Старорусский район, совхоз «Кречево».

ЖЕРНАКОВ Павел Михайлович, род. 1909, д. Сосновка Мишкинского района. Призван в Сов. Армию 1941, Альменево. Красноармеец, стрелок. Был в последнем бою в февр. 1942.

ЖЕРНОВ Александр Васильевич, род. 1910, д. Кузьминовка Куртамышского района. Призван в Сов. Армию 1941, Альменево. Красноармеец, стрелок. Был в последнем бою в марте 1942.

ЖЕРНОВ Василий Степанович, род. 1921, д. Кузьминовка Куртамышского района. Призван в Сов. Армию 1940, Альменево. Красноармеец, стрелок. Был в последнем бою в июне 1944.

ЖЕРНОВ Иван Васильевич, род. 1923, д. Кузьминовка Куртамышского района. Призван в Сов. Армию 1941, Альменево. Лейтенант. Был в последнем бою в июне 1942.

ЖИГАНШИН Ахмежан, род. 1901, д. Бухарово. Призван в Сов. Армию 1941, Альменево. Красноармеец, стрелок. Был в последнем бою в дек. 1941.

ЖИГАНДАРОВ Рафкат Рахматуллович, род. 1920, с. Казакулово.

Призван в Сов. Армию 1943, Альменево. Рядовой, стрелок. Судьба неизвестна.

ЖИХАРЕВ Григорий Андреевич, род. 1917, д. Шамурино. Призван в Сов. Армию 1941, Альменево. Красноармеец, стрелок. Был в последнем бою в дек. 1941.

ЖИХАРЕВ Григорий Александрович, род. 1924, д. Шамурино. Призван в Сов. Армию 1941, Альменево. Красноармеец, стрелок. Судьба неизвестна.

ЖИХАРЕВ Никифор Петрович, род. 1916, д. Шамурино. Призван в Сов. Армию 1942, Альменево. Красноармеец, стрелок, 22 отдельный гв. легкий саперный батальон. Погиб в бою в февр. 1943. Похоронен в Брянской области, Карачевский район, д. Алексеево.

ЖУКОВ Николай Яковлевич, род. 1905, д. Кужакуль. Призван в Сов. Армию 1941, Альменево. Красноармеец, стрелок. Был в последнем бою в сент. 1941.

ЖУНУСОВ Амин, род. 1923, с. Болыктин Кустанайской области. Призван в Сов. Армию 1942, Альменево. Красноармеец, повар, воинская часть под номером полевой почты 1772. Был в последнем бою в марте 1944.

ЖУРАВЛЕВ Анатолий Андреевич, род. 1923, д. Майлык. Призван в Сов. Армию 1942, Альменево. Красноармеец, стрелок. Был в последнем бою в июне 1944.

ЖУРАВЛЕВ Василий Михайлович, род. 1898, с. Парамоново. Призван в Сов. Армию 1942, Альменево. Красноармеец, стрелок. Был в последнем бою в дек. 1944.

ЖУРАВЛЕВ Евлампий Васильевич, род. 1913, д. Бухарово. Призван в Сов. Армию 1941, Альменево. Красноармеец, стрелок. Был в последнем бою в дек. 1942.

ЖУРАВЛЕВ Иван Андреевич, род. 1925, д. Майлык. Призван в Сов. Армию 1943, Альменево. Рядовой, стрелок. Был в последнем бою в мае 1944.

— З —

ЗАБРОДИН Николай Спиридонович, род. 1913, Шумихинский район. Призван в Сов. Армию 1941, Альменево. Красноармеец, стрелок. Был в последнем бою в дек. 1941.

ЗАБРОДИН Яков Семенович, род. 1895, д. Гаитово. Призван в Сов. Армию 1942, Альменево. Красноармеец, стрелок, 382 стрелковый полк, 84 стрелковая дивизия. Погиб в бою в апр. 1944. Похоронен в Новгородской области, Старорусский район, д. Давыдово.

ЗАВОРИН Иван Спиридонович, род. 1926, с. Рыбное Куртамышского района. Призван в Сов. Армию 1943, Альменево. Ефрейтор. Погиб в бою в авг. 1944. Похоронен в Эстонии, м. Харгла.

ЗАВОРИН Михаил Спиридонович, род. 1923, с. Ямки Куртамышского района. Призван в Сов. Армию 1941, Альменево. Мл. сержант, 104 гв. стрелковый полк. Был в последнем бою в сент. 1942.

ЗАВЬЯЛОВ Михаил Матвеевич, род. 1911, с. Казенное. Призван в Сов. Армию 1941, Альменево. Красноармеец, стрелок. Погиб в бою в апр. 1944. Похоронен на Украине, г. Одесса, 2 городское кладбище.

ЗАГАЙНОВ Виктор Николаевич, род. 1922, д. Винное Куртамыш-

ского района. Призван в Сов. Армию 1942, Альменево. Ст. сержант. Был в последнем бою в сент. 1943.

ЗАГИТОВ Усман, род. 1917, д. Казакулово. Призван в Сов. Армию 1941, Альменево. Красноармеец, стрелок. Судьба неизвестна.

ЗАГИТОВ Хасан, род. 1914, с. Альменево. Призван в Сов. Армию 1940, Альменево. Мл. сержант, 83 отдельная бригада. Был в последнем бою в сент. 1942.

ЗАГИТОВ Гусман, род. 1917, д. Гаитово. Призван в Сов. Армию 1941, Альменево. Красноармеец, стрелок. Был в последнем бою в дек. 1943.

ЗАГИДУЛЛИН Абдулук, род. 1912, д. Казакулово. Призван в Сов. Армию 1941, Альменево. Красноармеец, стрелок, 266 стрелковый полк. Погиб в бою в янв. 1942. Похоронен в Калужской области, Боровский район, д. Федорино.

ЗАГРЕТДИНОВ Мингаж, род. 1906, д. Шарипово. Призван в Сов. Армию 1941, Альменево. Красноармеец, стрелок. Был в последнем бою в дек. 1943.

ЗАГРЕТДИНОВ Садретдин Зиякович, род. 1924, д. Учкулево. Призван в Сов. Армию 1942, Альменево. Мл. сержант. Был в последнем бою в дек. 1943.

ЗАГРЕТДИНОВ Фазлитдин, род. 1906, д. Куйбак. Призван в Сов. Армию 1943, Альменево. Рядовой, стрелок. Был в последнем бою в окт. 1943.

ЗАДОРИН Иван Данилович, род. 1921, д. Широково. Призван в Сов. Армию 1940, Альменево. Красноармеец, телефонист, 226 гв. артиллерийский полк. Был в последнем бою в авг. 1941.

ЗАЙКОВ Константин Петрович, род. 1900, д. Щучанка. Призван в Сов. Армию 1941, Альменево. Красноармеец, стрелок. Был в последнем бою в дек. 1942.

ЗАЙКОВ Петр Григорьевич, род. 1901, с. Бороздинка. Призван в Сов. Армию 1941, Альменево. Красноармеец, стрелок, 906 стрелковый полк, 243 стрелковая дивизия. Погиб в бою в апр. 1942. Похоронен в Тверской области, Ржевский район, д. Дешевка.

ЗАЙНУЛЛИН Абдулвалей Зайнуллович, род. 1913, д. Бухарово. Призван в Сов. Армию 1940, Альменево. Красноармеец, стрелок. Судьба неизвестна.

ЗАЙНУЛЛИН Кунакбай Сайфутдинович, род. 1908, д. Алакуль. Призван в Сов. Армию 1941, Альменево. Красноармеец, стрелок, 1082 стрелковый полк, 310 стрелковая дивизия. Погиб в бою в марте 1944. Похоронен в Псковской области, Псковский район, д. Добровитки.

ЗАЙНУЛЛИН Фахаргалей Кадыргалеевич, род. 1911, д. Искандарово. Призван в Сов. Армию 1940, Альменево. Красноармеец, стрелок. Судьба неизвестна.

ЗАЙЦЕВ Александр Алексеевич, род. 1913, д. Кузьминовка Куртамышского района. Призван в Сов. Армию 1941, Альменево. Красноармеец, стрелок. Был в последнем бою в февр. 1942.

ЗАЙЦЕВ Василий Прокопьевич, род. 1915, д. Кузьминовка Куртамышского района. Призван в Сов. Армию 1940, Альменево. Красноармеец, стрелок. Был в последнем бою в окт. 1942.

ЗАЙЦЕВ Ефим Филиппович, род. 1900, д. Кузьминовка Куртамышского района. Призван в Сов. Армию 1941, Альменево. Красноармеец, стрелок, 206 кавалерийский полк. Погиб в бою в июне 1942. Похоронен в Ленин-

градской области, ст. Кириши, братская могила.

ЗАЙЦЕВ Николай Степанович, род. 1926, д. Кузьминовка Куртамышского района. Призван в Сов. Армию 1943, Альменево. Рядовой, стрелок. Был в последнем бою в янв. 1945.

ЗАЙЦЕВ Петр Алексеевич, род. 1923, с. Бороздинка. Призван в Сов. Армию 1941, Альменево. Ефрейтор, воинская часть под номером полевой почты 21008—В. Погиб в бою в апр. 1943. Похоронен в Орловской области, Мценский район, 2,5 км западнее д. В. Назия.

ЗАКИРОВ Зариф, род. 1896, с. Зеникай. Призван в Сов. Армию 1942, Альменево. Красноармеец, стрелок. Судьба неизвестна.

ЗАКИРОВ Сибак, род. 1912, д. Учкулево. Призван в Сов. Армию 1941, Альменево. Красноармеец, стрелок. Был в последнем бою в февр. 1942.

ЗАКИРОВ Хакимжан, род. 1906, д. Бухарово. Призван в Сов. Армию 1941, Альменево. Ефрейтор, воинская часть под номером полевой почты 71742. Погиб в бою в авг. 1943. Похоронен на Украине, Харьковская область, Краснокутский район, с. Чернитично.

ЗАКИРОВ Хафиз, род. 1901, д. Зеникай. Призван в Сов. Армию 1942, Альменево. Красноармеец, стрелок. Судьба неизвестна.

ЗАРИПОВ Абдрафик, род. 1907, с. Иванково. Призван в Сов. Армию 1941, Альменево. Красноармеец, стрелок, 2 стрелковый батальон, 196 стрелковый полк. Был в последнем бою в марте 1942.

ЗАРИПОВ Гариф Зарипович, род. 1901, с. Иванково. Призван в Сов. Армию 1942, Альменево. Красноармеец, стрелок, 352 стрелковая дивизия. Погиб в бою в марте 1944. Похоронен на Украине, Днепропетровская область, Криворожский район, 1,5 км юго-западнее рабочего поселка.

ЗАРИПОВ Замин, род. 1909, д. Учкулево. Призван в Сов. Армию 1941, Альменево. Красноармеец, стрелок. Был в последнем бою в февр. 1942.

ЗАРИПОВ Мухамат, род. 1905, с. Альменево. Призван в Сов. Армию 1942, Альменево. Красноармеец, стрелок. Был в последнем бою в дек. 1942.

ЗАРИПОВ Ясауй Баязитович, род. 1918, д. Учкулево. Призван в Сов. Армию 1941, Альменево. Красноармеец, стрелок. Был в последнем бою в сент. 1942.

ЗАХАРОВ Илья Яковлевич, род. 1898, с. Кочердык Челябинской области. Призван в Сов. Армию 1942, Альменево. Сержант, командир отделения, 311 стрелковая дивизия. Погиб в бою в марте 1942. Похоронен в Ленинградской области, ст. Погостье.

ЗАХАРОВ Федор Кузьмич, род. 1917, д. Сулейманово. Призван в Сов. Армию 1941, Альменево. Красноармеец, стрелок. Был в последнем бою в июле 1942.

ЗАЦЕПИН Николай Иванович, род. 1926, д. Шарипово. Призван в Сов. Армию 1943, Альменево. Рядовой, стрелок. Погиб в бою в июле 1944. Похоронен в Беларуси, Могилевская область, д. Милосилово.

ЗВОНАРЕВ Сергей Васильевич, род. 1912, с. Чистое Куртамышского района. Призван в Сов. Армию 1941, Альменево. Красноармеец, стрелок. Судьба неизвестна.

ЗИНАТУЛЛИН Зайнулла, род. 1915, д. Крутой Лог. Призван в Сов. Армию 1941, Альменево. Красноармеец, стрелок. Был в последнем бою в дек. 1941.

ЗИНАТУЛЛИН Набиулла Гатиятович, род. 1926, с. Танрыкулово. Призван в Сов. Армию 1943, Альменево. Рядовой, стрелок, 158 гв. стрелковый полк, 51 гв. стрелковая дивизия. Погиб в бою в марте 1943. Похоронен в Латвии, с. Саузери, дивизионное кладбище.

ЗИНАТУЛЛИН Хидият, род. 1911, с. Танрыкулово. Призван в Сов. Армию 1941, Альменево. Красноармеец, стрелок. Был в последнем бою в дек. 1941.

ЗИНУРОВ Биктимир, род. 1900, с. Альменево. Призван в Сов. Армию 1941, Альменево. Младший политрук, 266 стрелковый полк, 62 стрелковая дивизия. Погиб в бою в мае 1942. Похоронен в Калужской области, Сухиничский район, д. Верховая.

ЗОЛОТУХИН Николай Иванович, род. 1914, г. Чебаркуль Челябинской области. Призван в Сов. Армию 1942, Альменево. Сержант, наводчик, 751 стрелковый полк, 165 стрелковая дивизия. Был в последнем бою в апр. 1944.

ЗУЕВ Дмитрий Васильевич, род. 1916, с. Рыбное Куртамышского района. Призван в Сов. Армию 1940, Альменево. Красноармеец, стрелок. Был в последнем бою в мае 1943.

ЗУЕВ Дмитрий Иванович, род. 1926, с. Рыбное Куртамышского района. Призван в Сов. Армию 1943, Альменево. Рядовой, стрелок. Погиб в бою в июне 1944. Похоронен в Ленинградской области, Выборгский район, д. Межсанвартийм, могила № 1.

ЗУЕВ Иван Васильевич, род. 1906, с. Рыбное Куртамышского района. Призван в Сов. Армию 1941, Альменево. Красноармеец, стрелок. Был в последнем бою в ноябре 1941.

ЗУЕВ Фелегон Васильевич, род. 1912, с. Рыбное Куртамышского района. Призван в Сов. Армию 1941, Альменево. Красноармеец, стрелок. Был в последнем бою в мае 1942.

ЗЫКОВ Матвей Павлович, род. 1909, с. Рыбное Куртамышского района. Призван в Сов. Армию 1941, Альменево. Красноармеец, стрелок. Был в последнем бою в дек. 1941.

ЗЫРЯНОВ Григорий Исакович, род. 1923, с. Мир. Призван в Сов. Армию 1942, Альменево. Красноармеец, подносчик, 165 стрелковый полк, 562 стрелковая дивизия, 52 армия. Погиб в бою в июне 1942. Похоронен в Новгородской области, Чудовский район, д. Мясной Бор.

— И —

ИБАТУЛЛИН Идият, род. 1905, д. Искандарово. Призван в Сов. Армию 1942, Альменево. Красноармеец, стрелок. Был в последнем бою в марте 1943.

ИБАТУЛЛИН Рахматулла, род. 1906, с. Альменево. Призван в Сов. Армию 1943, Альменево. Рядовой, стрелок, 22 гв. дивизия. Погиб в бою в ноябре 1944. Похоронен в Латвии, 300 м севернее д. Лаузберги.

ИБАТУЛЛИН Темирбулат, род. 1901, с. Альменево. Призван в Сов. Армию 1941, Альменево. Старшина, командир орудия, 923 стрелковый полк, 251 стрелковая дивизия. Погиб в бою в авг.

1943. Похоронен в Смоленской области, Ярцевский район, 800 м северо-западнее д. Рыбки.

ИБРАГИМОВ Галимжан, род. 1906, д. Аслыкуль Бродокалмакского района Челябинской области. Призван в Сов. Армию 1943, Альменево. Рядовой, стрелок. Был в последнем бою в марте 1944.

ИБРАГИМОВ Латиф, род. 1897, с. Альменево. Призван в Сов. Армию 1941. Альменево. Красноармеец, стрелок, 346 стрелковый полк. Умер в эвакогоспитале № 3645, в ноябре 1944. Похоронен в г. Казани, Архангельское кладбище.

ИБРАГИМОВ Рахматулла Салимович, род. 1926, д. Убалино. Призван в Сов. Армию 1943, Альменево. Рядовой, стрелок. Был в последнем бою в февр. 1945.

ИВАНОВ Василий Данилович, род. 1925, д. Утичье. Призван в Сов. Армию 1943, Альменево. Рядовой, пулеметчик, 14 гв. кавалерийская дивизия. Погиб в бою, в апр. 1944. Похоронен во Владимирской области, Вербовский район, с. Овлочим.

ИВАНОВ Василий Ильич, род. 1905, д. Ибрайкуль. Призван в Сов. Армию 1941, Альменево. Красноармеец, стрелок, 541 стрелковый полк, 136 стрелковая дивизия. Был в последнем бою в сент. 1941.

ИВАНОВ Иван Андреевич, род. 1898, д. Столбово Шумихинского района. Призван в Сов. Армию 1942, Альменево. Красноармеец, стрелок, 106 отдельный восстановительно-дорожный батальон. Погиб в бою в февр. 1943. Похоронен в Волгоградской области, разъезд Древний Вал.

ИВАНОВ Игнат Иванович, род. 1915, д. Ибрайкуль. Призван в Сов. Армию 1941, Альменево. Красноармеец, стрелок. Был в последнем бою в марте 1943.

ИВАНОВ Михаил Ильич, род. 1909, д. Ибрайкуль. Призван в Сов. Армию 1941, Альменево. Ст. сержант, сан. инструктор, 1259 стрелковый полк, 381 стрелковая дивизия. Погиб в бою в мае 1943. Похоронен в Белгородской области, Новооскольский район, д. Тимохны.

ИВАНОВ Петр Андреевич, род. 1918, д. Ибрайкуль. Призван в Сов. Армию 1940, Альменево. Красноармеец, стрелок. Был в последнем бою в янв. 1942.

ИВАНОВ Петр Васильевич, род. 1903, д. Столбово Шумихинского района. Призван в Сов. Армию 1941, Альменево. Красноармеец, стрелок, 60 стрелковый полк, 20 стрелковая дивизия. Погиб в бою в марте 1944 при форсировании реки Днепр.

ИДИЯТОВ Габдулла Идиятович, род. 1906, д. Искандарово. Призван в Сов. Армию 1942, Альменево. Красноармеец, стрелок, 32 стрелковый полк, 370 стрелковая дивизия. Был в последнем бою в мае 1942.

ИДРИСОВ Мустафа, род. 1913, д. Тузово. Призван в Сов. Армию 1943, Альменево. Гв. младший сержант, стрелок, 43 отдельный стрелковый батальон, 26 гв. механизированная бригада. Погиб в бою в марте 1945. Похоронен в Польше.

ИДРИСОВ Мутигулла Вахитович, род. 1923, д. Искандарово. Призван в Сов. Армию 1942, Альменево. Мл. сержант, командир отделения, 372 стрелковый полк, 218 стрелковая дивизия. Погиб в бою в июле 1944. Похоронен на Украине, Волынская область, Торчинский район, с. Манькув.

ИДРИСОВ Мухамет, род. 1916, д. Тузово. Призван в Сов. Армию 1941, Альменево. Красноар-

меец, стрелок, 1134 стрелковый полк. Погиб в бою в апр. 1945. Похоронен в Германии.

ИКСАНОВ Ихтисам Иксанович, род. 1897, д. Аскарово. Призван в Сов. Армию 1942. Альменево. Красноармеец, стрелок. Был в последнем бою в янв. 1944.

ИКСАНОВ Мухамадей, род. 1912, с. Иванково. Призван в Сов. Армию 1941. Альменево. Красноармеец, стрелок. Был в последнем бою в апр. 1942.

ИКСАНОВ Мухамедвали, род. 1912, с. Иванково. Призван в Сов. Армию 1941, Альменево. Красноармеец, стрелок. Погиб в бою в авг. 1941. Похоронен на Украине, Черниговская область, Батуринский район, д. Красивка.

ИКСАНОВ Мухаметгадим, род. 1923, д. Тузово. Призван в Сов. Армию 1942. Альменево. Красноармеец, стрелок. Был в последнем бою в мае 1942.

ИКСАНОВ Сайфислам, род. 1907, д. Тузово. Призван в Сов. Армию 1941. Альменево. Красноармеец, стрелок. Был в последнем бою в янв. 1942.

ИКСАНОВ Салим Хакимович, род. 1926, д. Вишняково. Призван в Сов. Армию 1944. Альменево. Гв. рядовой, стрелок. 32 отдельная механизированная бригада 57 армия. Погиб в бою в апр. 1945. Похоронен в Венгрии, восточная окраина с. Бехечей, могила № 3.

ИКСАНОВ Хабибрахман Миндыханович, род. 1920, с. Кульсарино. Призван в Сов. Армию 1941. Альменево. Красноармеец, стрелок. Был в последнем бою в марте 1945.

ИЛИКАЕВ Гариф. род. 1911, д. Тузово. Призван в Сов. Армию 1941. Альменево. Красноармеец, стрелок, 947 стрелковый полк, 268 стрелковая дивизия. Погиб в бою в янв. 1943. Похоронен в Тульской области, Тепло-Огоревский район, ст. Теплое.

ИЛИМБАЕВ Ахмат Илисибаевич, род. 1915, д. Аскарово. Призван в Сов. Армию 1940, Альменево. Красноармеец, стрелок, 759 полевая передвижная станция. Был в последнем бою в сент. 1941.

ИЛИМБАЕВ Шагишарип, род. 1921, с. Юламаново. Призван в Сов. Армию 1940, Альменево. Красноармеец, стрелок. Был в последнем бою в дек. 1941.

ИЛЬИНЫХ Василий Андреевич, род. 1924, г. Шумиха. Призван в Сов. Армию 1942, Альменево. Красноармеец, артиллерист, 1097 стрелковый полк. Умер в авг. 1945 в эвакогоспитале № 2751. Похоронен в Калининградской области.

ИЛЬЯСОВ Мухаметзариф, род. 1907, с. Альменево. Призван в Сов. Армию 1941, Альменево. Красноармеец, стрелок. Был в последнем бою в февр. 1942.

ИМРЯКОВ Михаил Александрович, род. 1909, г. Троицк Челябинской области. Призван в Сов. Армию 1942, Альменево. Красноармеец, стрелок. Был в последнем бою в сент. 1943.

ИОНИН Анфим Федотович, род. 1906, с. Коровье Мишкинского района. Призван в Сов. Армию 1941, Альменево. Красноармеец, стрелок, 1 мотострелковый полк. Был в последнем бою в дек. 1941.

ИОНИН Егор Никитич, род. 1926, с. Рыбное Куртамышского района. Призван в Сов. Армию 1943, Альменево. Рядовой, стрелок, воинская часть под номером полевой почты 06460. Был в последнем бою в янв. 1945.

ИСАКОВ Григорий Борисович, род. 1918, д. Гаитово. Призван в Сов. Армию 1940, Альменево.

Красноармеец, стрелок. Судьба неизвестна.

ИСАКАЕВ Насип Хаипович, род. 1915, д. Учкулево. Призван в Сов. Армию 1941, Альменево. Сержант. Был в последнем бою в мае 1945.

ИСАКОВ Петр Васильевич, род. 1897, д. Столбово Шумихинского района. Призван в Сов. Армию 1942, Альменево. Красноармеец, стрелок, 486 стрелковый полк, 177 стрелковая дивизия. Погиб в бою в янв. 1943. Похоронен в Ленинградской области, 2 км севернее ст. Погостье.

ИСАНГАЛЕЕВ Мулпавалей, род. 1908, с. Танрыкулово. Призван в Сов. Армию 1941, Альменево. Красноармеец, стрелок. Был в последнем бою в апр. 1942.

ИСКАКОВ Зайнетдин Исламетдинович, род. 1926, с. Шарипово. Призван в Сов. Армию 1943, Альменево. Сержант, минометчик, 1174 стрелковый полк, 348 стрелковая дивизия. Погиб в бою в марте 1945. Похоронен в Калининградской области.

ИСКАКОВ Ильяс, род. 1904, с. Шарипово. Призван в Сов. Армию 1942, Альменево. Красноармеец, стрелок, 631 стрелковый полк, 159 стрелковая дивизия. Погиб в бою в янв. 1943. Похоронен в Беларуси, Витебская область, Лиозненский район, 400 м восточнее с. Лабаны.

ИСКАКОВ Мухтар, род. 1909, д. Кротовка Куртамышского района. Призван в Сов. Армию 1941, Альменево. Красноармеец, стрелок. Был в последнем бою в февр. 1942.

ИСКАКОВ Низам, род. 1914, с. Шарипово. Призван в Сов. Армию 1941, Альменево. Красноармеец, стрелок. Судьба неизвестна.

ИСКАКОВ Хадый, род. 1907, д. Учкулево. Призван в Сов. Армию 1941, Альменево. Красноармеец, стрелок. Был в последнем бою в марте 1942.

ИСКАКОВ Ялаутдин Курманович, род. 1925, с. Шарипово. Призван в Сов. Армию 1941, Альменево. Красноармеец, стрелок. Был в последнем бою в дек. 1941.

ИСЛАМОВ Зинур Файкинурович, род. 1908, д. Манатово. Призван в Сов. Армию 1941, Альменево. Красноармеец, стрелок. Погиб в бою в янв. 1943. Похоронен в Воронежской области, Богучарский район, хутор Арпагин.

ИСЛАМОВ Нуритдин, род. 1907, д. Зеникай. Призван в Сов. Армию 1943, Альменево. Рядовой, стрелок, 1084 стрелковый полк, 310 стрелковая дивизия. Погиб в бою в марте 1944. Похоронен в Псковской области, Псковский район, д. Ожегово.

ИСМАГИЛОВ Сагит, род. 1910, с. Альменево. Призван в Сов. Армию 1941, Альменево. Красноармеец, стрелок. Судьба неизвестна.

ИУС Григорий Акимович, род. 1906, с. Рыбное Куртамышского района. Призван в Сов. Армию 1941, Альменево. Красноармеец, стрелок. Был в последнем бою в дек. 1942.

ИУС Егор Акимович, род. 1904, д. Ивановка Куртамышского района. Призван в Сов. Армию 1941, Альменево. Красноармеец, стрелок, воинская часть под номером полевой почты 77020. Погиб в бою в марте 1943. Похоронен на Украине, Кировоградская область, Онуфриевский район, пос. Онуфриевка.

ИШБУЛАТОВ Габидулла, род. 1923, с. Шарипово. Призван в Сов. Армию 1942, Альменево. Красноармеец, стрелок. Судьба неизвестна.

ИШБУЛАТОВ Галимжан, род. 1925, д. Алакуль. Призван в Сов. Армию 1943, Альменево. Рядовой, стрелок, 348 стрелковый полк. Погиб в бою в мае 1944. Похоронен на Украине, Луганская область, Сиротинский район, д. Ясиновцы.

ИШБУЛАТОВ Мухамедьян, род. 1900, д. Куйбак. Призван в Сов. Армию 1941, Альменево. Красноармеец, стрелок. Был в последнем бою в дек. 1943.

ИШБУЛДИН Ишмухамет, род. 1915, д. Тузово. Призван в Сов. Армию 1941, Альменево. Красноармеец, стрелок. Был в последнем бою в мае 1943.

ИШКЕНИН Ахметшариф, род. 1912, д. Темяково. Призван в Сов. Армию 1941, Альменево. Красноармеец, стрелок. Судьба неизвестна.

ИШКЕНИН Мурза, род. 1917, д. Темяково. Призван в Сов. Армию 1942. Альменево. Красноармеец, стрелок. Судьба неизвестна.

ИШКИЛЬДИН Гимадетдин, род. 1898, с. Казенное. Призван в Сов. Армию 1943. Альменево. Рядовой, стрелок. Был в последнем бою в марте 1944.

ИШМУРАТОВ Идият, род. 1903, с. Шарипово. Призван в Сов. Армию 1942, Альменево. Красноармеец, стрелок. Был в последнем бою в февр. 1942.

ИШМУРАТОВ Мухамедьян, род. 1906, д. Казакулово. Призван в Сов. Армию 1941, Альменево. Красноармеец, стрелок. Был в последнем бою в февр. 1944.

ИШТИМИРОВ Сабир, род. 1912, д. Сулейманово. Призван в Сов. Армию 1941, Альменево. Красноармеец, стрелок. Судьба неизвестна.

ИШМУХАМЕТОВ Мухамедьян, род. 1902, д. Казакулово. Призван в Сов. Армию 1942, Альменево. Красноармеец, танкист. Был в последнем бою в феврале 1944.

ИШМУХАМЕТОВ Хабибулла, род. 1905, д. Тузово. Призван в Сов. Армию 1942. Альменево. Красноармеец, стрелок, 63 стрелковый полк. Погиб в бою в марте 1943. Похоронен в Беларуси, Минская область, Слуцкий район, д. Случино.

ИЩЕНКО Алексей Васильевич, род. 1924, с. В. Нагольчик Антрацитовского района Луганской области. Призван в Сов. Армию 1942. Альменево. Красноармеец, стрелок. Был в последнем бою в мае 1943.

— К —

КАБИРОВ Ильяс Якупович, род. 1912, с. Шарипово. Призван в Сов. Армию 1941, Альменево. Красноармеец, стрелок, воинская часть под номером полевой почты 18763. Погиб в бою в февр. 1942. Похоронен в Ленинградской области, Подпорожский район, д. Медведево.

КАБИРОВ Якуда, род. 1923, д. Тузово. Призван в Сов. Армию 1942, Альменево. Красноармеец, стрелок, воинская часть под номером полевой почты 22277. Погиб в бою в марте 1943. Похоронен в Ленинградской области, пос. Усть-Ижора.

КАГИРОВ Кадыр Абсалямович, род. 1920, д. Вишняково. Призван в Сов. Армию 1941, Альменево. Красноармеец, стрелок, 562 стрелковый полк. Умер в июле 1942 в полевом госпитале № 743. Похоронен в Орловской области, Мценский район, д. Костово.

КАГИРОВ Нурагзам, род. 1912, д. Вишняково. Призван в Сов. Армию 1492, Альменево. Красноармеец, стрелок. Был в последнем бою в авг. 1942.

КАГИРОВ Тагир Абсалямович, род. 1911. д. Вишняково. Призван в Сов. Армию 1941, Альменево. Гв. ст. сержант, командир взвода, 127 гв. стрелковый полк, 42 гв. стрелковая дивизия. Погиб в бою в дек. 1944. Похоронен в Венгрии, с. Сендро.

КАГИРОВ Фаттах Фахрисламович, род. 1908, д. Вишняково. Призван в Сов. Армию 1941, Альменево. Красноармеец, стрелок. Умер в апр. 1945 в полевом передвижном госпитале № 4347. Похоронен в Германии, Рейнский район, с. Колово.

КАГИРОВ Хайрислам Фахрисламович, род. 1920, д. Вишняково. Призван в Сов. Армию 1940, Альменево. Красноармеец, стрелок, 3 гв. стрелковый полк. Погиб в бою в авг. 1942 Похоронен на Украине. Винницкая область, Хмельницкий район.

КАГИРОВ Шайхислам Габсалямович, род. 1924, д. Вишняково. Призван в Сов. Армию 1940. Альменево. Красноармеец, стрелок. Погиб в бою в авг. 1942. Похоронен на Украине. Винницкая область. Хмельницкий район.

КАДЫРОВ Мухарам, под. 1904. д. Вишняково. Призван в Сов. Армию 1941. Альменево. Красноармеец, стрелок. 491 стрелковый полк 159 стрелковая дивизия. Погиб в бою в окт. 1942. Похоронен в Воронежской области, д. Чижовка.

КАДЫРГАЛИН Галиаскар, род. 1909, д. Н. Аминево. Призван в Сов. Армию 1941, Альменево. Красноармеец, стрелок. Был в последнем бою в марте 1944.

КАДЫРГАЛИН Нугман, род. 1907, д. Н. Аминево. Призван в Сов. Армию 1941, Альменево. Красноармеец, стрелок. Был в последнем бою в июле 1943.

КАДЫРГАЛИН Нургалей, род. 1913, д. Н. Аминево. Призван в Сов. Армию 1942, Альменево. Красноармеец, стрелок. Был в последнем бою в марте 1944.

КАДЫРГАЛИН Хусаин, род. 1908, д. Байганино. Призван в Сов. Армию 1940, Альменево. Красноармеец, стрелок. Был в последнем бою в дек. 1941.

КАЗАКОВ Иван Терентьевич, род. 1903, с. Рыбное Куртамышского района. Призван в Сов. Армию 1941, Альменево. Красноармеец, стрелок, воинская часть под номером полевой почты 42270.-10. Был в последнем бою в ноябре 1945.

КАЗАРИН Спиридон Александрович, род. 1914, д. Ямки Куртамышского района. Призван в Сов. Армию 1941, Альменево. Красноармеец, стрелок. Был в последнем бою в марте 1942.

КАЙГОРОДОВ Николай Васильевич, род. 1914, д. Чистое Сухоборского района Челябинской области. Призван в Сов. Армию 1941, Альменево. Старшина роты. Был в последнем бою в марте 1942.

КАЛИНИН Егор Федорович, род. 1913, с. Альменево. Призван в Сов. Армию 1940, Альменево. Красноармеец, стрелок, 2 танковый батальон, 115 стрелковая дивизия. Погиб в бою в авг. 1941 в районе Ноткаво.

КАЛИНИН Петр Ермолаевич, род. 1904, с. Комарово Унинского района Кировской области. Призван в Сов. Армию 1941, Альменево. Красноармеец, стрелок, воинская часть под номером полевой почты 22063. Погиб в бою в февр. 1943. Похоронен на Украине, Харьковская об-

ласть, Дергауский район, пос. Пересечное, братская могила.

КАЛИМУЛЛИН Зиннат. род. 1909, д. Н. Туманово. Призван в Сов. Армию 1942, Альменево. Красноармеец, стрелок, 63 гв. стрелковый полк, 23 гв. стрелковая дивизия. Погиб в бою в марте 1944. Похоронен в Псковской области, Пушкино-Горский район, д. Вече.

КАЛИМУЛЛИН Касым, род. 1921, д. Манатово. Призван в Сов. Армию 1941, Альменево. Красноармеец, стрелок. Был в последнем бою в дек. 1941.

КАЛИМУЛЛИН Шайхетдин Сайфутдинович, род. 1918, д. Вишняково. Призван в Сов. Армию 1940, Альменево. Красноармеец, стрелок, 1 пулеметная рота, 544 стрелковый полк. Был в последнем бою в дек. 1942.

КАЛИСТРАТОВ Петр Васильевич, род. 1910, д. Варгановка Щучанского района. Призван в Сов. Армию 1941, Альменево. Красноармеец, стрелок. Был в последнем бою в янв. 1943.

КАЛИЧКО Петр Иосифович, род. 1916, д. Кужакуль. Призван в Сов. Армию 1941, Альменево. Ст. сержант, механик-водитель. Был в последнем бою в июне 1942.

КАМАЛЕТДИНОВ Салах. род. 1900, д. Казакулово. Призван в Сов. Армию 1941, Альменево. Красноармеец, стрелок, 46 стрелковая дивизия. Погиб в бою в сент. 1942. Похоронен в Ленинградской области, Всеволожский район, д. Манушкино.

КАМАЛОВ Амин Камалович, род. 1918, д. Вишняково. Призван в Сов. Армию 1940, Альменево. Красноармеец, стрелок. Судьба неизвестна.

КАМАЛОВ Гайнетдин, род. 1906, д. Туйгун. Призван в Сов. Армию 1941, Альменево. Красноармеец, стрелок. Был в последнем бою в дек. 1941.

КАМАЛОВ Гиматдин, род. 1919, с. Иванково. Призван в Сов. Армию 1940, Альменево. Сержант. Был в последнем бою в марте 1944.

КАМАЛОВ Мавлют, род. 1910, с. Альменево. Призван в Сов. Армию 1941, Альменево. Красноармеец, стрелок, 708 стрелковый полк. Погиб в бою в авг. 1942. Похоронен в Ленинградской области, д. Корчмово.

КАМАЛОВ Мухаметкарим, род. 1916, с. Альменево. Призван в Сов. Армию 1941, Альменево. Мл. лейтенант, командир стрелкового взвода, 767 стрелковый полк, 228 стрелковая дивизия. Погиб в бою в янв. 1945. Похоронен в Чехо-Словакии, г. Лаун.

КАМАЛОВ Рахматулла, род. 1911, с. Альменево. Призван в Сов. Армию 1941, Альменево. Сержант, командир отделения, 144 стрелковый полк. Умер в ноябре 1944 в медсанбате. Похоронен в Тверской области.

КАМАЛОВ Салях, род. 1903, с. Казакулово. Призван в Сов. Армию 1941, Альменево. Красноармеец, стрелок. Судьба неизвестна.

КАМАЛОВ Талип, род. 1897, д. Кульсарино. Призван в Сов. Армию 1942, Альменево. Красноармеец, стрелок, 2 мотострелковый полк. Погиб в бою в сент. 1942. Похоронен в Тверской области, г. Ржев.

КАМАЛОВ Фаизрахман, род. 1925, с. Казакулово. Призван в Сов. Армию 1942, Альменево. Красноармеец, стрелок. Судьба неизвестна.

КАМАЛОВ Шайхетдин, род. 1906, д. Шарипово. Призван в Сов. Армию 1941, Альменево.

Красноармеец, стрелок, 127 особый стрелковый батальон разведки. Погиб в бою в февр. 1943. Похоронен в Новгородской области, Старорусский район, 2 км западнее д. Отвидино.

КАМАЛОВ Шайхислам, род. 1914, д. Казакулово. Призван в Сов. Армию 1941, Альменево. Красноармеец, стрелок. Был в последнем бою в марте 1943.

КАМЕНЕВ Владимир Александрович, род. 1924, д. Бишкама. Призван в Сов. Армию 1942, Альменево. Красноармеец, стрелок. Судьба неизвестна.

КАНАФИН Харун Шарифович, род. 1926, д. Подъясово. Призван в Сов. Армию 1944, Альменево. Ефрейтор, стрелок, 248 стрелковый полк, 31 стрелковая дивизия, 52 армия. Погиб в бою в янв. 1945. Похоронен в Польше г. Вроцлав.

КАРАБАНОВ Александр Петрович, род. 1923, д. Фроловка Куртамышского района. Призван в Сов. Армию 1941, Альменево. Красноармеец, стрелок. Был в последнем бою в февр. 1942.

КАРАБАНОВ Зиновий Афанасьевич, род. 1908, д. Фроловка Куртамышского района. Призван в Сов. Армию 1941, Альменево. Красноармеец. 314 гв. стрелковый полк. 102 гв. стрелковая дивизия. Погиб в бою в марте 1945. Похоронен в Польше, воеводство Гдыня, район г. Яново.

КАРАБАНОВ Никита Гаврилович, род. 1902, с. Долговка Куртамышского района. Призван в Сов. Армию 1941, Альменево. Красноармеец, стрелок. Был в последнем бою в окт. 1942.

КАРАБАНОВ Никонор Матвеевич, род. 1903, д. Фроловка Куртамышского района. Призван в Сов. Армию 1941, Альменево. Красноармеец, стрелок. Был в последнем бою в февр. 1943.

КАРАБАНОВ Сергей Егорович, род. 1918, д. Фроловка Куртамышского района. Призван в Сов. Армию 1941, Альменево. Красноармеец, стрелок, 6 стрелковый батальон связи. Погиб в бою в апр. 1945. Похоронен в Германии, северо-восточнее с. Служевица.

КАРАВДИН Василий Леонтьевич, род. 1912, с. Шарипово. Призван в Сов. Армию 1942, Альменево. Красноармеец, стрелок. 21 воздушно-десантный гв. стрелковый полк, 7 воздушно-десантная стрелковая дивизия. Погиб в бою в марте 1943. Похоронен в Ленинградской области, Лужский район, д. Сутоки.

КАРЕЛИН Григорий Иванович, род. 1907, д. Убиенное Юргамышского района. Призван в Сов. Армию 1941, Альменево. Сержант, командир отделения. Был в последнем бою в окт. 1943.

КАРИМОВ Батырша Абдрашитович, род. 1918, д. Вишняково. Призван в Сов. Армию 1941, Альменево. Красноармеец, стрелок, 1237 стрелковый полк, 373 стрелковая дивизия, 39 армия. Погиб в бою в февр. 1942. Похоронен в Смоленской области, Сычевский район, д. Нащекино.

КАРИМОВ Галимжан Давлетович, род. 1918, д. Манатово. Призван в Сов. Армию 1940. Альменево. Красноармеец, стрелок. Был в последнем бою в марте 1941.

КАРИМОВ Гатаулла, род. 1904, с. Альменево. Призван в Сов. Армию 1941, Альменево. Красноармеец, стрелок. Был в последнем бою в авг. 1942.

КАРИМОВ Закир, род. 1909, д. Искандарово. Призван в Сов. Армию 1941, Альменево. Сер-

жант, командир отделения, 193 стрелковая дивизия. Погиб в бою в июне 1944. Похоронен в Беларуси, Гомельская область, Светлогорский район, д. Паричи.

КАРИМОВ Ислам, род. 1916, д. Зеникай. Призван в Сов. Армию 1941, Альменево. Красноармеец, стрелок. Судьба неизвестна.

КАРИМОВ Мухамадей, род. 1923, с. Альменево. Призван в Сов. Армию 1942, Альменево. Мл. лейтенант, командир взвода. Был в последнем бою в апр. 1945.

КАРИМОВ Хабибулла, род. 1922, д. Майлык. Призван в Сов. Армию 1941, Альменево. Красноармеец, стрелок. Судьба неизвестна.

КАРИМОВ Якуп Рамазанович, род. 1918, д. Манатово. Призван в Сов. Армию 1939, Альменево. Лейтенант, командир взвода, 250 стрелковый полк, 82 стрелковая дивизия. Был в последнем бою в июне 1944.

КАРИМОВ Яхия Рамазанович, род. 1915, д. Манатово. Призван в Сов. Армию 1941, Альменево. Красноармеец, стрелок. Был в последнем бою в февр. 1943.

КАРНАЕВ Михаил Яковлевич, род. 1904, д. Туманово. Призван в Сов. Армию 1941, Альменево. Красноармеец, стрелок, 734 стрелковый полк, 233 стрелковая дивизия. Погиб в бою в сент. 1942. Похоронен в Волгоградской области, Городищенский район, 700 м юго-восточнее разъезда 564.

КАРТАВЕНКОВ Павел Лаврентьевич, род. 1910, д. Капово Бельского района Смоленской области. Призван в Сов. Армию 1941, Альменево. Красноармеец, стрелок. Был в последнем бою в сент. 1941.

КАСАТОВ Александр Николаевич, род. 1923, д. Филькино Целинного района. Призван в Сов. Армию 1941, Альменево. Красноармеец, стрелок, 212 стрелковый полк. Был в последнем бою в февр. 1942.

КАСАТОВ Петр Никонорович, род. 1922, д. Молодники Целинного района. Призван в Сов. Армию 1941, Альменево. Красноармеец, стрелок. Был в последнем бою в марте 1942.

КАТУНИН Андрей Иванович, род. 1905, д. Камыши Щучанского района. Призван в Сов. Армию 1941, Альменево. Красноармеец, стрелок, 641 стрелковый полк. Был в последнем бою в июне 1942.

КАТУНИН Яков Федорович, род. 1908, с. Бороздинка. Призван в Сов. Армию 1942, Альменево. Красноармеец, стрелок, 641 стрелковый полк. Был в последнем бою в июне 1942.

КАТЫРГАЛИН Сафиулла Ганеевич, род. 1926, д. Сарт-Абдрашево Сафакулевского района. Призван в Сов. Армию 1944, Альменево. Рядовой, стрелок, 440 стрелковый полк. Погиб в бою в июле 1944. Похоронен в Беларуси, Могилевская область, Чаусский район, Хильковское кладбище, братская могила.

КАТЫРГАЛИН Файзрахман Валеевич, род. 1925, д. Щучанка. Призван в Сов. Армию 1942, Альменево. Красноармеец, стрелок, 1081 стрелковый полк, 312 стрелковая дивизия. Погиб в бою в янв. 1944. Похоронен в Псковской области, Себежский район, 300 м северо-западнее д. Лопатино.

КАФЕЕВ Рамазан Кафеевич, род. 1910, д. Казакулово. Призван в Сов. Армию 1941, Альменево. Красноармеец, стрелок. Судьба неизвестна.

КАФЕЕВ Шариф, род. 1908, д. Алакуль. Призван в Сов. Армию 1941, Альменево. Красноармеец, пулеметчик, 939 стрелковый полк, 259 стрелковая дивизия. Был в последнем бою в окт. 1941.

КАШАЕВ Гайнулла Габидулович, род. 1905, д. Вишняково. Призван в Сов. Армию 1941, Альменево. Сержант, командир отделения Был в последнем бою в июле 1942.

КИДРАСОВ Темиргалей, род. 1918, с. Казенное. Призван в Сов. Армию 1941, Альменево. Сержант, командир отделения, 1321 стрелковый полк. Погиб в бою в апр. 1945. Похоронен в Германии, г. Бад Фрасивальде.

КИДРАСОВ Тимерьян Кадырбекович, род. 1925, д. Алакуль. Призван в Сов. Армию 1943, Альменево. Рядовой, стрелок. Судьба неизвестна.

КИРЕЕВ Мухамет, род. 1905, д. Искандарово. Призван в Сов. Армию 1941, Альменево. Красноармеец, стрелок. Был в последнем бою в марте 1943.

КИСЕЛЕВ Егор Матвеевич, род. 1926, с. Казенное. Призван в Сов. Армию 1943, Альменево. Рядовой, разведчик, 199 запасной стрелковый полк. Был в последнем бою в дек. 1944 под г. Ленинградом.

КЛАДОВ Захар Филиппович, род. 1902, д. Знаменская Бисаревского района Кировской области. Призван в Сов. Армию 1941, Альменево. Красноармеец, стрелок. Был в последнем бою в дек. 1941.

КЛЕПИНИН Прокопий Михайлович, род. 1905, с. Кузьминовка Куртамышского района. Призван в Сов. Армию 1941, Альменево. Красноармеец, стрелок. Был в последнем бою в марте 1943.

КЛЕЩЕВ Леонид Евгеньевич, род. 1906, с. Чистое Куртамышского района. Призван в Сов. Армию 1941, Альменево. Красноармеец, стрелок. Судьба неизвестна.

КЛЕЩЕВ Петр Петрович, род. 1903, с. Чистое Куртамышского района. Призван в Сов. Армию 1941, Альменево. Красноармеец, стрелок, 132 гв. стрелковый полк. Судьба неизвестна.

КЛИЦЕВСКИЙ Павел Антонович, род. 1909, с. Мир. Призван в Сов. Армию 1941, Альменево. Красноармеец, стрелок. Был в последнем бою в февр. 1943.

КЛОКОВ Никифор Сергеевич, род. 1903, д. Дмитриевка Куртамышского района. Призван в Сов. Армию 1941, Альменево. Красноармеец, стрелок. Погиб в бою в нояб. 1942. Похоронен в Волгоградской области, Палласовский район, д. Б. Ивановщина.

КЛОПОВ Андрей Михайлович, род. 1913, с. Альменево. Призван в Сов. Армию 1941, Альменево. Красноармеец, стрелок. Был в последнем бою в янв. 1942.

КЛЫЧКОВ Николай Иванович, род. 1903, д. Дмитриевка Куртамышского района. Призван в Сов. Армию 1941, Альменево. Красноармеец, стрелок, 13 стрелковый полк, 2 стрелковая дивизия. Был в последнем бою в июне 1942.

КЛЮХИН Александр Иванович, род. 1910, д. Алабуга Бродокалмакского района Челябинской области. Призван в Сов. Армию 1941, Альменево. Красноармеец, стрелок, 207 стрелковый полк, 76 стрелковая дивизия. Погиб в бою в сент. 1944. Похоронен в Польше, г. Ремберув, городское кладбище.

КЛЮЧНИКОВ Сергей Иванович, род. 1916, с. Парамоново. Приз-

ван в Сов. Армию 1941, Альменево. Сержант, воинская часть под номером полевой почты 06578. Погиб в бою в дек. 1943. Похоронен в Краснодарском крае, Крымский район, с. Герасименко.

КНЯЗЕВ Михаил Ильич, род. 1926, д. Бахарево. Призван в Сов. Армию 1944, Альменево. Рядовой, стрелок, 163 стрелковый полк. Погиб в бою в окт. 1944. Похоронен в Латвии, 12 км юго-западнее г. Добеле, хутор Тылены.

КНЯЗЕВ Яков Михайлович, род. 1897, р. п. Мишкино Мишкинского района. Призван в Сов. Армию 1942, Альменево. Красноармеец, стрелок. Умер в июне 1944, в полевом госпитале № 187.

КОЖЕВНИКОВ Александр Яковлевич, род. 1905, д. Казакулово. Призван в Сов. Армию 1941, Альменево. Красноармеец, стрелок. Был в последнем бою в дек. 1941.

КОЖЕВНИКОВ Антон Кузьмич, род. 1903, д. Ковыльное. Призван в Сов. Армию 1942, Альменево. Красноармеец, повозочный, 471 отдельный стрелковый батальон, 7 гв. танковая бригада. Погиб в бою в янв. 1944. Похоронен в Беларуси, Гомельская область, Жлобинский район, д. Старая Рудня.

КОЖЕВНИКОВ Иван Федорович, род. 1907, д. Казакулово. Призван в Сов. Армию 1941, Альменево. Красноармеец, стрелок. Был в последнем бою в апр. 1943.

КОЖЕВНИКОВ Федор Яковлевич, род. 1908, с. Казенное. Призван в Сов. Армию 1941, Альменево. Красноармеец, стрелок, 371 стрелковая дивизия. Погиб в бою в дек. 1941. Похоронен в Тверской области, д. Варнино.

КОЗИН Борис Яковлевич, род. 1918, с. Чистое Куртамышского района. Призван в Сов. Армию 1941, Альменево. Красноармеец, стрелок. Был в последнем бою в дек. 1941.

КОЗИН Иван Ларионович, род. 1908, д. Камаякуль Октябрьского района Челябинской области. Призван в Сов. Армию 1942, Альменево. Красноармеец, стрелок. Умер в медсанбате № 451 в янв. 1942. Похоронен в Тверской области, Ржевский район, д. Окорково.

КОЗИН Михаил Григорьевич, род. 1901, д. Бишкама. Призван в Сов. Армию 1942, Альменево. Ефрейтор, ездовой, 641 стрелковый полк, 165 стрелковая дивизия. Погиб в бою в апр. 1945. Похоронен в Германии, г. Райфенхаген.

КОЗЛОВ Андрей Ильич, род. 1910, с. Казенное. Призван в Сов. Армию 1941, Альменево. Красноармеец, стрелок. Был в последнем бою в сент. 1942.

КОЗЫРЯТОВ Василий Алексеевич, род. 1905, г. Керчь Крымской области. Призван в Сов. Армию 1941, Альменево. Красноармеец, стрелок, 3 отдельный стрелковый батальон, 5 стрелковая добровольческая отдельная бригада алтайцев и сибиряков. Погиб в бою в февр. 1943. Похоронен в Псковской области, Локнянский район, д. Юхово.

КОКОВКИН Альберт Яковлевич, род. 1926, с. Альменево. Призван в Сов. Армию 1943, Альменево. Рядовой, стрелок, 741 стрелковый полк. Умер в авг. 1944 в передвижном полевом госпитале № 4. Похоронен в Псковской области, Печорский район, д. Изборск.

КОКШАРОВ Василий Егорович, род. 1901, д. Павино. Призван в Сов. Армию 1941, Альменево. Красноармеец, стрелок. Был в последнем бою в марте 1944.

КОЛИСТРАТОВ Василий Васильевич, род. 1918, д. Варгановка Щучанского района. Призван в Сов. Армию 1941, Альменево. Ст. сержант, командир отделения связи. Был в последнем бою в авг. 1942.

КОЛМАГОРЦЕВ Дмитрий Степанович, род. 1898, с. Бороздинка. Призван в Сов. Армию 1942, Альменево. Красноармеец, стрелок, 1232 стрелковый полк. Погиб в бою в мае 1942. Похоронен в Волгоградской области, Палассовский раойн, д. Стремицы.

КОЛПЕНСКИХ Александр Васильевич, род. 1913, д. Хохлы Мишкинского района. Призван в Сов. Армию 1941, Альменево. Красноармеец, стрелок. Был в последнем бою в окт. 1942.

КОЛПЕНСКИХ Максим Васильевич, род. 1909, д. Хохлы Мишкинского района. Призван в Сов. Армию 1941, Альменево. Красноармеец, стрелок. Был в последнем бою в 1942.

КОЛПЕНСКИХ Николай Васильевич, род. 1917, д. Солнечное. Призван в Сов. Армию 1943, Альменево. Рядовой, стрелок. Был в последнем бою в марте 1942.

КОЛПЕНСКИХ Павел Максимович, род. 1913, Дзержинский район Нижегородской области. Призван в Сов. Армию 1941, Альменево. Красноармеец, стрелок, 735 стрелковый полк, 166 стрелковая дивизия. Погиб в бою в февр. 1944. Похоронен в Беларуси, Витебская область, Шумилинский район, д. Пуги.

КОЛОМЫЦИН Василий Андреевич, род. 1911, д. Бухарово. Призван в Сов. Армию 1941, Альменево. Гв. сержант, командир отделения, 330 гв. стрелковый полк, 129 гв. стрелковая дивизия. Погиб в бою в дек. 1944. Похоронен в Чехо-Словакии, с. Саругово, около церкви, могила № 2.

КОЛЫШЕВ Валентин Иосифович, род. 1914, д. Фроловка Куртамышского района. Призван в Сов. Армию 1941, Альменево. Красноармеец, стрелок. Был в последнем бою в дек. 1941.

КОЛЫШЕВ Иосиф Фомич, род. 1906, д. Фроловка Куртамышского района. Призван в Сов. Армию 1941, Альменево. Красноармеец, стрелок. Был в последнем бою в февр. 1942.

КОЛЫШЕВ Степан Иосифович, род. 1915, д. Фроловка Куртамышского района. Призван в Сов. Армию 1941, Альменево. Красноармеец, стрелок. Был в последнем бою в окт. 1941.

КОЛЮЧЕНКО Александр Иванович, род. 1916, д. Павино. Призван в Сов. Армию 1941, Альменево. Красноармеец, стрелок. Был в последнем бою в марте 1945.

КОМАРЕНКО Юмень Наумович, род. 1902, д. Озерное Звенигородского района Киевской области. Призван в Сов. 1941, Альменево. Красноармеец, стрелок. Был в последнем бою в марте 1945.

КОМАРСКИХ Михаил Афанасьевич, род. 1918, с. Танрыкулово. Призван в Сов. Армию 1940, Альменево. Красноармеец, стрелок. Был в последнем бою в марте 1943.

КОМЕЛЬКОВ Филипп Степанович, род. 1904, с. Петровское Бродокалмакского района Челябинской области. Призван в Сов. Армию 1942, Альменево. Красноармеец, стрелок, 310 стрелковая дивизия. Погиб в бою в авг. 1942. Похоронен в Ленинградской области, Киришский район, пос. Кириши.

КОМИССАРОВ Владимир Константинович, род. 1922, д. Фро-

ловка Куртамышского района. Призван в Сов. Армию 1941, Альменево. Красноармеец, стрелок, воинская часть под номером полевой почты 2305. Был в последнем бою в янв. 1943.

КОМИССАРОВ Никита Иванович, род. 1916, с. Долговка Куртамышского района. Призван в Сов. Армию 1941, Альменево. Красноармеец, стрелок. Был в последнем бою в окт. 1942.

КОМИССАРОВ Никита Константинович, род. 1900, д. Фроловка Куртамышского района. Призван в Сов. Армию 1941, Альменево. Красноармеец, стрелок. Был в последнем бою в июне 1942.

КОМИССАРОВ Никифор Григорьевич, род. 1915, с. Рыбное Куртамышского района. Призван в Сов. Армию 1941, Альменево. Красноармеец, стрелок. Был в последнем бою в ноябре 1941.

КОМИССАРОВ Петр Григорьевич, род. 1918, д. Комиссаровка Куртамышского района. Призван в Сов. Армию 1941, Альменево. Красноармеец. Судьба неизвестна.

КОНАРЕВ Михаил Константинович, род. 1910, с. Бороздинка. Призван в Сов. Армию 1941, Альменево. Сержант, командир отделения, воинская часть под номером полевой почты 28230. Погиб в бою в авг. 1943. Похоронен в Ростовской области, Куйбышевский район, хутор Дубровский, около реки Нагольная.

КОНДАКОВ Алексей Иванович, род. 1902, с. Веденеевка Целинного района. Призван в Сов. Армию 1942, Альменево. Красноармеец, стрелок, 170 стрелковый полк, 58 стрелковая дивизия. Погиб в бою в сент. 1943. Похоронен в Новгородской области, Демянский район, д. Кашира.

КОНДРАТЬЕВ Михаил Федорович, род. 1925, Спасский район Рязанской области. Призван в Сов. Армию 1943, Альменево. Рядовой, стрелок. Был в последнем бою в дек. 1943.

КОРМИН Кирилл Митрофанович, род. 1908, с. Альменево. Призван в Сов. Армию 1941, Альменево. Красноармеец, стрелок, 1247 стрелковый полк. Был в последнем бою в апр. 1942.

КОРОВИН Григорий Петрович, род. 1905, с. Варгановка Щучанского района. Призван в Сов. Армию 1941, Альменево. Ст. политрук. Был в последнем бою в июле 1941 в Киевской области, в районе с. Белохатки.

КОРОЛЕВ Владимир Иванович, род. 1900, д. Бухарово. Призван в Сов. Армию 1942, Альменево. Красноармеец, стрелок, 1234 стрелковый полк, 370 стрелковая дивизия. Погиб в бою в июле 1942. Похоронен в Волгоградской области, Палласовский район, 700 м юго-восточнее д. Голубево.

КОРОТКОВ Федор Семенович, род. 1896, с. Рыбное Куртамышского района. Призван в Сов. Армию 1942, Альменево. Красноармеец, стрелок. Был в последнем бою в дек. 1942.

КОРШУНОВ Виктор Алексеевич, род. 1914, с. Ягодное. Призван в Сов. Армию 1942, Альменево. Сержант, сапер. Был в последнем бою в феврале 1945.

КОСТИН Тимофей Амосович, род. 1920, Новгородский район Ленинградской области. Призван в Сов. Армию 1941, Альменево. Сержант, командир отделения, 939 стрелковый полк, 259 стрелковая дивизия. Был в последнем бою в окт. 1941.

КОСТОМАРОВ Степан Григорьевич, род. 1916, д. Бишкама. Призван в Сов. Армию 1941, Альменево. Красноармеец, стре-

лок. Был в последнем бою в февр. 1943.

КОСТРОМИТИН Василий Максимович, род. 1925, с. Казенное. Призван в Сов. Армию 1943, Альменево. Мл. лейтенант, воинская часть под номером полевой почты 36264. Был в последнем бою в дек. 1943.

КОСТРОМИТИН Максим Григорьевич, род. 1892, с. Казенное. Призван в Сов. Армию 1943, Альменево. Рядовой, стрелок. Судьба неизвестна.

КОСТРОМИТИН Прокопий Петрович, род. 1908, д. Загребина Октябрьского района Челябинской области. Призван в Сов. Армию 1941, Альменево. Красноармеец, стрелок, 480 полевая передвижная станция. Был в последнем бою в дек. 1942.

КОСТЫЛЕВ Николай Максимович, род. 1911, Кировская область. Призван в Сов. Армию 1941, Альменево. Красноармеец, стрелок. Судьба неизвестна.

КОТИКОВ Ефим Яковлевич, род. 1906, ст. Яя Кемеровской области. Призван в Сов. Армию 1941, Альменево. Красноармеец, стрелок, 1021 стрелковый полк, 137 стрелковая дивизия. Умер в июле 1942 в медсанбате № 223. Похоронен в Орловской области, Русско-Бродский район.

КОТИКОВ Иван Ефимович, род. 1925, д. Ковыльное. Призван в Сов. Армию 1941, Альменево. Красноармеец, стрелок. Судьба неизвестна.

КОФАНОВ Василий Егорович, род. 1919, д. Фроловка Куртамышского района. Призван в Сов. Армию 1941, Альменево. Красноармеец, стрелок. Был в последнем бою в дек. 1941.

КОФАНОВ Егор Егорович, род. 1919, с. Долговка Куртамышского района. Призван в Сов. Армию 1941, Альменево. Красноармеец, стрелок, 241 стрелковый полк. Погиб в бою в декабре 1942. Похоронен в г. Волгограде.

КОФАНОВ Иван Агеевич, род. 1901, д. Фроловка Куртамышского района. Призван в Сов. Армию 1941, Альменево. Красноармеец, стрелок. Был в последнем бою в сент. 1943.

КОЧЕРГИН Василий Васильевич, род. 1915, д. Ибрайкуль. Призван в Сов. Армию 1941, Альменево. Красноармеец, стрелок. Был в последнем бою в январе 1942.

КОЧКАЙКИН Василий Васильевич, род. 1898, с. Бороздинка. Призван в Сов. Армию 1942, Альменево. Красноармеец, стрелок, эвакогоспиталь № 1737. Был в последнем бою в июле 1942.

КОЧКАЙКИН Иван Васильевич, род. 1916, с. Бороздинка. Призван в Сов. Армию 1940, Альменево. Капитан, зам. командира батальона, 1 танковый батальон, 150 отдельная танковая бригада. Был в последнем бою в июле 1944.

КОШКАРЕВ Александр Федорович, род. 1921, с. Казенное. Призван в Сов. Армию 1941, Альменево. Красноармеец, подносчик снарядов, 110 стрелковая дивизия. Погиб в бою в сент. 1943. Похоронен в Калужской области, Кировский район, ст. Фаянсовая.

КРАСНОВ Николай Васильевич, род. 1915, с. Васильевское Ершовского района Саратовской области. Призван в Сов. Армию 1941, Альменево. Красноармеец, шофер, 32 отдельная авторота подвоза, 142 стрелковый полк, 2026 стрелковая дивизия. Был в последнем бою в авг. 1941.

КРИВОКОРЫТОВ Прокопий Калистратович, род. 1906, с. Рыб-

ное Куртамышского района. Призван в Сов. Армию 1941, Альменево. Красноармеец, стрелок. Был в последнем бою в дек. 1941.

КРИНИЦЫН Василий Егорович, род. 1917, д. Никитина Шумихинского района. Призван в Сов. Армию 1941, Альменево. Красноармеец, стрелок. Был в последнем бою в июне 1944.

КРИНИЦЫН Василий Николаевич, род. 1901, д. Никитина Шумихинского района. Призван в Сов. Армию 1941, Альменево. Красноармеец, 3 гв. стрелковая бригада, 4 гв. танковый корпус. Был в последнем бою в авг. 1943.

КРОХОЛЕВ Павел Семенович, род. 1902, д. Крутой Лог. Призван в Сов. Армию 1941, Альменево. Красноармеец, повозочный, 343 пулеметный батальон, 151 укрепленный район, Крымский фронт. Был в последнем бою в мае 1942 на Крымском полуострове.

КРУПЕНКО Иван Александрович, род. 1919, с. Юламаново. Призван в Сов. Армию 1940, Альменево. Красноармеец, стрелок. Был в последнем бою в марте 1942.

КРУПЕНКО Никита Александрович, род. 1910, с. Юламаново. Призван в Сов. Армию 1942, Альменево. Красноармеец, стрелок. Погиб в бою в марте 1943. Похоронен в Волгоградской области.

КРЫЖАНОВСКИЙ Макар Васильевич, род. 1907, д. Адамовка Куртамышского района. Призван в Сов. Армию 1941, Альменево. Красноармеец, стрелок. Был в последнем бою в дек. 1942.

КРЫЖАНОВСКИЙ Николай Прохорович, род. 1925, д. Адамовка Куртамышского района. Призван в Сов. Армию 1942, Альменево. Красноармеец, стрелок. Был в последнем бою в марте 1943.

КРЫЖАНОВСКИЙ Прохор Васильевич, род. 1903, д. Адамовка Куртамышского района. Призван в Сов. Армию 1943, Альменево. Рядовой, стрелок. Погиб в бою в дек. 1943. Похоронен на Украине, Житомирская область, северная окраина д. Мижирички.

КРЫЛОВ Владимир Петрович, род. 1904, с. Чистое Куртамышского района. Призван в Сов. Армию 1942, Альменево. Красноармеец, стрелок. Был в последнем бою в марте 1943.

КУАНДЫКОВ Садык Ходжикович, род. 1918, с. Мир. Призван в Сов. Армию 1941, Альменево. Красноармеец, стрелок. Был в последнем бою в апр. 1942.

КУБАРКОВ Леонтий Антонович, род. 1903, Беларусь. Призван в Сов. Армию 1941, Альменево. Красноармеец, ездовой, 343 пулеметный батальон, 151 укрепленный район, Крымский фронт. Был в последнем бою в мае 1942 на Крымском полуострове.

КУВАЛДИН Ксенофонт Васильевич, род. 1898, д. Алакуль. Призван в Сов. Армию 1942, Альменево. Красноармеец, стрелок, 1077 стрелковый полк, 265 стрелковая дивизия. Умер в марте 1943, в госпитале № 1326. Похоронен в г. Екатеринбурге, на Михайловском кладбище.

КУВАЛДИН Михаил Сергеевич, род. 1914, д. Клопово Мишкинского района. Призван в Сов. Армию 1940, Альменево. Красноармеец, стрелок. Был в последнем бою в февр. 1942.

КУВАЛДИН Степан Михайлович, род. 1918, д. Шамурино. Призван в Сов. Армию 1938, Альменево. Красноармеец, шофер. Был в последнем бою в июле 1941.

КУДРЯВЦЕВ Александр Филиппович, род. 1920, с. Рыбное Куртамышского района. Призван в Сов. Армию 1939, Альменево. Красноармеец, стрелок. Был в последнем бою в авг. 1941.

КУДРЯВЦЕВ Иван Филиппович, род. 1922, с. Рыбное Куртамышского района. Призван в Сов. Армию 1941, Альменево. Красноармеец, стрелок, воинская часть под номером полевой почты 0218. Погиб в бою в нояб. 1941. Похоронен в Польше, Варшавское воеводство, на северном берегу р. Западный Буг.

КУЗБАЕВ Кидрас, род. 1906, д. Шарипово. Призван в Сов. Армию 1943, Альменево. Рядовой, стрелок, воинская часть под номером полевой почты 97704. Погиб в бою в марте 1944. Похоронен в Псковской области, Псковский район, д. Степаши.

КУЗНЕЦОВ Алексей Антонович, род. 1907, с. Бороздинка. Призван в Сов. Армию 1941, Альменево. Красноармеец, стрелок. Был в последнем бою в сент. 1941.

КУЗНЕЦОВ Алексей Леонидович, род. 1907, с. Бороздинка. Призван в Сов. Армию 1941, Альменево. Красноармеец, стрелок. Судьба неизвестна.

КУЗНЕЦОВ Андрей Иванович, род. 1910, д. Казакулово. Призван в Сов. Армию 1941, Альменево. Красноармеец, стрелок, 75 стрелковый полк, 165 стрелковая дивизия. Погиб в бою в февр. 1943. Похоронен в Ленинградской области, Тосненский район, в районе р. Лезна.

КУЗНЕЦОВ Василий Ефрьевич, род. 1903, с. Усть-Уйка Целинного района. Призван в Сов. Армию 1942, Альменево. Ефрейтор, повар, 562 стрелковый полк, 165 стрелковая дивизия. Погиб в бою в апр. 1944. Похоронен на Украине, Волынская область, Ковельский район, восточнее ст. Кошары.

КУЗНЕЦОВ Василий Осипович, род. 1903, с. Чистое Куртамышского района. Призван в Сов. Армию 1941, Альменево. Красноар...еец, стрелок. Судьба неизвестна.

КУЗНЕЦОВ Егор Евстигнеевич, род. 1921, с. Чистое Куртамышского района. Призван в Сов. Армию 1940, Альменево. Красноармеец, стрелок. Судьба неизвестна.

КУЗНЕЦОВ Иван Степанович, род. 1918, д. Сосновое Мишкинского района. Призван в Сов. Армию 1941, Альменево. Красноармеец, стрелок. Был в последнем бою в февр. 1944.

КУЗНЕЦОВ Иван Иванович, род. 1911, с. Заманилки Целинного района. Призван в Сов. Армию 1941, Альменево. Красноармеец, пулеметчик. Был в последнем бою в авг. 1942.

КУЗНЕЦОВ Максим Осипович, род. 1894, д. Дмитриевка Куртамышского района. Призван в Сов. Армию 1942, Альменево. Красноармеец, стрелок. Погиб в бою в марте 1943. Похоронен в Смоленской области, Темкинский район, д. Тазово.

КУЗНЕЦОВ Павел Иванович, род. 1903, с. Бороздинка. Призван в Сов. Армию 1941, Альменево. Старшина, пом. командира взвода, 200 кавалерийский полк, 80 кавалерийская дивизия. Погиб в бою в июле 1942. Похоронен в Ленинградской области, ст. Кириши.

КУЗНЕЦОВ Павел Михайлович, род. 1914, с. Сосновое Мишкинского района. Призван в Сов. Армию 1942, Альменево. Красноармеец, стрелок. Был в последнем бою в марте 1943.

КУЗНЕЦОВ Тихон Петрович, род. 1900, с. Чистое Куртамыш-

ского района. Призван в Сов. Армию 1941, Альменево. Красноармеец, стрелок. Умер в февр. 1942 в медсанбате. Похоронен в Волгоградской области, Палласовский район, д. Старый Двор.

КУЗНЕЦОВ Яков Ефимович, род. 1898, с. Бороздинка. Призван в Сов. Армию 1941, Альменево. Красноармеец, стрелок, 1232 стрелковый полк, 370 стрелковая дивизия. Погиб в бою в мае 1942. Похоронен в Волгоградской области, Палласовский район, д. Стремицы.

КУЗЬМИН Андрей Иванович, род. 1898, д. Федоровка Щучанского района. Призван в Сов. Армию 1942, Альменево. Красноармеец, стрелок, воинская часть под номером полевой почты 2555. Был в последнем бою в янв. 1943.

КУЗЬМИН Егор Андреевич, род. 1925, д. Ибрайкуль. Призван в Сов. Армию 1942, Альменево. Красноармеец, 756 полевая передвижная станция. Погиб в бою в дек. 1942. Похоронен в Смоленской области, Сычевский район, д. Луковино.

КУЗЬМИН Федор Савельевич, род. 1905, д. Майлык. Призван в Сов. Армию 1941, Альменево. Красноармеец. Был в последнем бою в марте 1942.

КУЛАКОВ Александр Исакович, род. 1913, д. Бухарово. Призван в Сов. Армию 1942, Альменево. Красноармеец, стрелок, 717 стрелковый полк, 170 стрелковая дивизия. Был в последнем бою в февр. 1942.

КУЛАХМЕТОВ Галиахмет Юсупович, род. 1922, с. Шарипово. Призван в Сов. Армию 1941, Альменево. Красноармеец, 256 гв. стрелковый полк, 56 гв. стрелковая дивизия. Умер в медсанбате № 567 в сент. 1943. Похоронен в Смоленской области, с. Красное, могила № 1.

КУЛАХМЕТОВ Жанахмет, род. 1894, д. Казакулово. Призван в Сов. Армию 1942, Альменево. Красноармеец, стрелок, 878 стрелковый полк, 290 стрелковая дивизия. Погиб в бою в марте 1944. Похоронен в Беларуси, Могилевская область, Глусский район, д. Барышевка.

КУЛАХМЕТОВ Нурислам Янахметович, род. 1922, д. Казакулово. Призван в Сов. Армию 1942, Альменево. Красноармеец. Судьба неизвестна.

КУЛАХМЕТОВ Рафкат Янахметович, род. 1926, д. Поляна. Призван в Сов. Армию 1943, Альменево. Рядовой. Был в последнем бою в янв. 1944.

КУЛЕШОВ Гаврил Григорьевич, род. 1924, д. Солнечное. Призван в Сов. Армию 1942, Альменево. Красноармеец, автоматчик, 1101 стрелковый полк, 326 стрелковая дивизия. Погиб в бою в февр. 1943. Похоронен в Калужской области, Думиничский район, д. Кажаковка.

КУЛИК Иван Федорович, род. 1924, Боровской район Харьковской области. Призван в Сов. Армию 1942, Альменево. Красноармеец, стрелок, 879 стрелковый полк, 158 стрелковая дивизия. Погиб в бою в авг. 1943. Похоронен в Смоленской области, хутор Клячево.

КУЛИКОВ Александр Семенович, род. 1906, с. Альменево. Призван в Сов. Армию 1942, Альменево. Красноармеец, стрелок, 29 гв. стрелковый полк, 12 гв. стрелковая дивизия. Был в последнем бою в апр. 1943.

КУЛИКОВ Федор Алексеевич, род. 1918, д. Кужакуль. Призван в Сов. Армию 1941, Альменево. Красноармеец, стрелок, 776 от-

дельный строительный батальон. Умер в больнице в ноябре 1942. Похоронен в Челябинской области, г. Златоуст Челябинской области, городское кладбище.

КУНАКБАЕВ Абдулхай Ахатович, род. 1918, с. Шарипово. Призван в Сов. Армию 1940, Альменево. Красноармеец, стрелок. Был в последнем бою в дек. 1941.

КУНАКИЛЬДИН Шаймардан, род. 1925, д. Байганино. Призван в Сов. Армию 1943, Альменево. Мл. сержант, командир отделения, 1319 стрелковый полк, 185 стрелковая дивизия, 47 армия. Погиб в бою в сент. 1944. Похоронен в Польше, Варшавское воеводство, д. Зеленки.

КУНГУРЦЕВ Петр Федорович, род. 1906, д. Н. Ибрайкуль. Призван в Сов Армию 1941, Альменево. Красноармеец, стрелок, 947 стрелковый полк. Погиб в бою в янв. 1943. Похоронен в Псковской области, г. Великие Луки.

КУНГУРЦЕВ Иван Дмитриевич, род. 1924, д. Ибрайкуль. Призван в Сов. Армию 1942, Альменево. Красноармеец, стрелок. Был в последнем бою в дек. 1942.

КУРАСОВ Андрей Семенович, род. 1918, д. Туманово. Призван в Сов. Армию 1941, Альменево. Красноармеец, стрелок. Был в последнем бою в июне 1944.

КУРИЦЫН Иван Михайлович, род. 1906, д. Дмитриевка Куртамышского района. Призван в Сов. Армию 1941, Альменево. Красноармеец, стрелок. Погиб в бою в янв. 1942. Похоронен в Псковской области, Псковский район, д. Погостище.

КУРМАЕВ Сергей Афанасьевич, род. 1906, д. Кузьминовка Куртамышского района. Призван в Сов. Армию 1941, Альменево. Красноармеец, стрелок. Был в последнем бою в дек. 1941.

КУРМАНОВ Абдулхай, род. 1917, с. Иванково. Призван в Сов. Армию 1941, Альменево. Красноармеец, стрелок. Был в последнем бою в февр. 1943.

КУРМАНОВ Газиз, род. 1915, д. Казакулово. Призван в Сов. Армию 1941, Альменево. Красноармеец, стрелок, 120 гв. стрелковый полк, 39 гв. стрелковая дивизия. Был в последнем бою в окт. 1942 под Сталинградом.

КУРМАНОВ Мухаметгалей, род. 1904, д. Казакулово. Призван в Сов. Армию 1942, Альменево. Красноармеец, стрелок. Был в последнем бою в июле 1943.

КУРМАНОВ Сайфутдин, род. 1911, с. Иванково. Призван в Сов. Армию 1941, Альменево. Красноармеец, стрелок. Был в последнем бою в дек. 1941.

КУРМАШЕВ Иван Андреевич, род. 1904, д. Щучанка. Призван в Сов. Армию 1941, Альменево. Красноармеец, стрелок. Судьба неизвестна.

КУРОЧКИН Гаврил Иванович, род. 1918, д. Бухарово. Призван в Сов. Армию 1941, Альменево. Мл. лейтенант, командир взвода. Погиб в бою в ноябре 1944. Похоронен в Югославии, с. Драж.

КУРОЧКИН Николай Васильевич, род. 1922, Октябрьский район Челябинской области. Призван в Сов. Армию 1941, Альменево. Лейтенант, командир взвода, 1230 стрелковый полк, 370 стрелковая дивизия. Погиб в бою в июле 1942. Похоронен в Волгоградской области, Палласовский район, д. Голубево.

КУРОЧКИН Николай Иванович, род. 1912, д. Бишкама. Призван в Сов. Армию 1944, Альменево. Рядовой, стрелок. Был в последнем бою в окт. 1944.

КУРОЧКИН Петр Иванович, род. 1904, д. Утичье. Призван в Сов.

Армию 1941, Альменево. Красноармеец, стрелок. Был в последнем бою в авг. 1943.

КУЧИН Сергей Васильевич, род. 1924, с. Бороздинка. Призван в Сов. Армию 1943, Альменево. Ефрейтор, стрелок, 933 стрелковый полк, 263 стрелковая дивизия. Погиб в бою в ноябре 1943. Похоронен в Крыму, Красноперекопский район.

КУЧИН Федор Гаврилович, род. 1917, с. Юламаново. Призван в Сов. Армию 1941, Альменево. Старшина, сапер, 1113 стрелковый полк, 330 стрелковая дивизия. Погиб в бою в феврале 1942. Похоронен в Псковской области, Псковский район, д. Погостище.

— Л —

ЛАНЦОВ Николай Филимонович, род. 1923, с. Бороздинка. Призван в Сов. Армию 1942, Альменево. Красноармеец, стрелок. 180 стрелковая дивизия. Погиб в бою в авг. 1942. Похоронен в Тверской области, Зубцовский район, д. Шилово.

ЛАНЦОВ Филимон Яковлевич, род. 1897, с. Бороздинка. Призван в Сов. Армию 1942, Альменево. Красноармеец, стрелок, 6 гв. стрелковая дивизия. Погиб в бою в авг. 1943. Похоронен в Курской области, Дмитриевский район, д. Лубянки.

ЛАТЫПОВ Закир Латыпович, род. 1906, д. Искандарово. Призван в Сов. Армию 1941, Альменево. Красноармеец, стрелок. Судьба неизвестна.

ЛАТЫПОВ Сабирьян Латыпович, род. 1908 д. Искандарово. Призван в Сов. Армию 1942, Альменево. Красноармеец, стрелок. Был в последнем бою в сент. 1942.

ЛЕБЕДЕВ Иван Тимофеевич, род. 1905, с. Альменево. Призван в Сов. Армию 1941, Альменево. Красноармеец, стрелок, воинская часть под номером полевой почты 07365. Был в последнем бою в сент. 1943.

ЛЕВИН Петр Васильевич, род. 1924, поселок Новгородский Кустанайской области. Призван в Сов. Армию 1942, Альменево. Красноармеец, стрелок. Был в последнем бою в янв. 1943.

ЛЕГОТИН Филипп Егорович, род. 1900, д. Бухарово. Призван в Сов. Армию 1942, Альменево. Красноармеец, стрелок. Был в последнем бою в февр. 1944.

ЛЕДНЕВ Иван Максимович, род. 1923, д. Сосновое Мишкинского района. Призван в Сов. Армию 1941, Альменево. Красноармеец, стрелок. Был в последнем бою в ноябре 1941.

ЛЕТНЕВ Афанасий Иванович, род. 1906, д. Алабуга Бродокалмакского района Челябинской области. Призван в Сов. Армию 1941, Альменево. Красноармеец, стрелок. Был в последнем бою в апр. 1942.

ЛЕТУНОВ Трофим Федорович, род. 1909 д. Ибрайкуль. Призван в Сов. Армию 1941, Альменево. Красноармеец, стрелок. Был в последнем бою в ноябре 1941.

ЛИПИН Василий Андреевич, род. 1904, с. Чистое Куртамышского района. Призван в Сов. Армию 1941, Альменево. Красноармеец, стрелок. Был в последнем бою в июле 1942.

ЛИПИН Илья Андреевич, род. 1902, с. Чистое Куртамышского района. Призван в Сов. Армию 1942, Альменево. Красноармеец, стрелок. Судьба неизвестна.

ЛИПИН Максим Васильевич, род. 1923, с. Чистое Куртамышского

района. Призван в Сов. Армию 1942, Альменево. Красноармеец, стрелок. Погиб в бою в янв. 1945. Похоронен в Латвии, г. Ауце, 600 м юго-восточнее хутора Пурвини.

ЛИПИН Николай Федорович, род. 1921, д. Ямки Куртамышского района. Призван в Сов. Армию 1940, Альменево. Красноармеец, стрелок. Судьба неизвестна.

ЛИСЕНКОВ Гаврил Павлович, род. 1905, с. Бороздинка. Призван в Сов. Армию 1942, Альменево. Красноармеец, стрелок. Был в последнем бою в дек. 1943.

ЛИСЕНКОВ Михаил Павлович, род. 1913, д. Кужакуль. Призван в Сов. Армию 1941, Альменево. Красноармеец, стрелок, воинская часть под номером полевой почты 05849. Погиб в бою в окт. 1945. Похоронен на Украине, Запорожская область, южная окраина, г. Мелитополя.

ЛИСЕНКОВ Петр Павлович, род. 1908, д. Кужакуль. Призван в Сов. Армию 1941, Альменево. Красноармеец, стрелок, 641 стрелковый полк. Был в последнем бою в июне 1942.

ЛОГИНОВ Тимофей Николаевич, род. 1911, д. Туманово. Призван в Сов. Армию 1942, Альменево. Красноармеец, стрелок, 51 стрелковый полк, 93 стрелковая дивизия. Погиб в бою в сент. 1943. Похоронен на Украине, Полтавская область, Миргородский район, д. Обуховка.

ЛОКОСОВ Василий Дмитриевич, род. 1912, с. Рыбное Куртамышского района. Призван в Сов. Армию 1941, Альменево. Мл. сержант. Погиб в бою в июле 1943. Похоронен в Тульской области, г. Тула, Всехсвятское кладбище.

ЛОКОСОВ Семен Яковлевич, род. 1903, с. Рыбное Куртамышского района. Призван в Сов. Армию 1941, Альменево. Красноармеец, стрелок. Был в последнем бою в ноябре 1941.

ЛОКОСОВ Сергей Михайлович, род. 1903, с. Рыбное Куртамышского района. Призван в Сов. Армию 1941, Альменево. Красноармеец, стрелок. Был в последнем бою в дек. 1941.

ЛОКОСОВ Сергей Яковлевич, род. 1901, с. Рыбное Куртамышского района. Призван в Сов. Армию 1941, Альменево. Красноармеец, стрелок. Был в последнем бою в ноябре 1941.

ЛОСКУТНИКОВ Александр Авдеевич, род. 1922, с. Косулино Куртамышского района. Призван в Сов. Армию 1941, Альменево. Ст. сержант командир танка, 12 танковый полк, 34 мотострелковая бригада. Погиб в бою в дек. 1942. Похоронен в Псковской области, Великолукский район, д. Демя.

ЛОСКУТНИКОВ Евгений Иванович, род. 1901, г. Куртамыш. Призван в Сов. Армию 1941, Альменево. Красноармеец, стрелок. Был в последнем бою в дек. 1941.

ЛОСКУТНИКОВ Степан Авдеевич, род. 1918, с. Мир. Призван в Сов. Армию 1942, Альменево. Красноармеец, стрелок. Погиб в бою в апр. 1944. Похоронен в Псковской области, Псковский район, д. Степнево.

ЛУКИН Алексей Антонович, род. 1915, с. Казенное. Призван в Сов. Армию 1941, Альменево. Красноармеец, стрелок. Был в последнем бою в апр. 1942.

ЛУКМАНОВ Рахим, род. 1924, с. Альменево. Призван в Сов. Армию 1942, Альменево. Гв. рядовой, стрелок, воинская часть под номером полевой почты 55268. Погиб в бою в янв. 1944. Похоронен в Липецкой области

Матырский район, 1,5 км от д. Ивахна.

ЛУШНИКОВ Николай Иванович, род. 1912, г. Куртамыш. Призван в Сов. Армию 1941, Альменево. Лейтенант, командир взвода связи. Погиб в бою в окт. 1944. Похоронен в Латвии, Лиепайский район, г. Приекуле.

ЛУШНИКОВ Федор Иванович, род. 1924, г. Куртамыш. Призван в Сов. Армию 1942, Альменево. Красноармеец, стрелок. Судьба неизвестна.

ЛЮБИМОВ Андрей Андреевич, род. 1914, д. Дмитриевка Куртамышского района. Призван в Сов. Армию 1941, Альменево. Красноармеец, стрелок. Судьба неизвестна.

ЛЮБИМОВ Иван Павлович, род. 1908, д. Дмитриевка Куртамышского района. Призван в Сов. Армию 1941, Альменево. Сержант. Погиб в бою в сент. 1943. Похоронен на Украине, Киевская область, Дарницкий район, с. Бортничи.

ЛЮБИМОВ Петр Иванович, род. 1899, с. Альменево. Призван в Сов. Армию 1942, Альменево. Красноармеец, стрелок, 777 стрелковый полк. Умер в апр. 1942 в эвакогоспитале № 1748. Похоронен в г. Рязани.

ЛЮБОПЫТОВ Виктор Сергеевич, род. 1919, г. Уфа, Башкирия. Призван в Сов. Армию 1942, Альменево. Красноармеец, стрелок, 60 гв. стрелковый полк, 20 гв. стрелковая дивизия. Погиб в бою в ноябре 1942. Похоронен в Смоленской области, Сычевский район, д. Аристово.

— М —

МАВЛЮТОВ Абдрахман, род. 1898, д. Бухарово. Призван в Сов. Армию 1943, Альменево. Красноармеец, стрелок. Был в последнем бою в апр. 1943.

МАВДЮТОВ Самигулла, род. 1918, д. Искандарово. Призван в Сов. Армию 1940, Альменево. Красноармеец, стрелок. Судьба неизвестна.

МАГАЛЕЕВ Хамит Мурзаевич, род. 1906, д. Учкулево. Призван в Сов. Армию 1941, Альменево. Красноармеец, стрелок, воинская часть под номером полевой почты 39321. Был в последнем бою в дек. 1944.

МАГАЛЕЕВ Халий, род. 1915, д. Учкулево. Призван в Сов. Армию 1941, Альменево. Красноармеец, стрелок. Был в последнем бою в марте 1942.

МАГАСУМОВ Абдулхаир, род. 1915, д. Аскарово. Призван в Сов. Армию 1942, Альменево. Красноармеец, стрелок. Был в последнем бою в ноябре 1942.

МАГАСУМОВ Ибрай, род. 1916, с. Танрыкулово. Призван в Сов. Армию 1940, Альменево. Красноармеец, стрелок. Судьба неизвестна.

МАГАСУМОВ Мажит Сафиевич, род. 1903, д. Абдульменево Сафакулевского района. Призван в Сов. Армию 1943, Альменево. Рядовой. Судьба неизвестна.

МАГАФУРОВ Бадир, род. 1913, с. Иванково. Призван в Сов. Армию 1941, Альменево. Красноармеец, стрелок, 175 стрелковая дивизия. Погиб в бою в мае 1942. Похоронен в Курской области, д. Борисовка-Высокая.

МАГАФУРОВ Махмут, род. 1915, д. Куйбак. Призван в Сов. Армию 1940, Альменево. Красноармеец, стрелок. Судьба неизвестна.

МАГАФУРОВ Мунир, род. 1910, д. Куйбак. Призван в Сов. Армию 1942, Альменево. Красноармеец, стрелок, 898 стрелковый полк. Погиб в бою в авг. 1943. Похоронен в Новгородской области, Старорусский район, 100 м юго-западнее разветвления дороги Анищено-Медниково.

МАГАФУРОВ Насибулла, род. 1916, д. Учкулево. Призван в Сов. Армию 1941, Альменево. Красноармеец, стрелок. Был в последнем бою в февр. 1942.

МАДЬЯРОВ Мухаматшариф Хакимович, род. 1922, д. Вишняково. Призван в Сов. Армию 1941, Альменево. Сержант, командир отделения, 143 гв. стрелковый полк, 48 гв. стрелковая дивизия. Погиб в бою в окт. 1943. Похоронен на Украине, Днепропетровская область, 2 км южнее с. Бородеевка.

МАЖИТОВ Олег Абдулович, род. 1923, д. Тузово. Призван в Сов. Армию 1941, Альменево. Красноармеец, стрелок, 618 стрелковый полк, 215 стрелковая дивизия. Погиб в бою в сент. 1942. Похоронен в Тверской области, г. Ржев.

МАЖИТОВ Фархитдин, род. 1908, д. Зеникай. Призван в Сов. Армию 1941, Альменево. Красноармеец, стрелок, 144 стрелковый полк. Погиб в бою в янв. 1944. Похоронен в Псковской области, Пустошкинский район.

МАКУШКИН Александр Федорович, род. 1903, с. Дергачи Дергачевского района Саратовской области. Призван в Сов. Армию 1941, Альменево. Старшина, 708 стрелковый полк, 43 стрелковая дивизия. Погиб в бою в окт. 1944. Похоронен в Латвии, хутор Березники.

МАЛЫГИН Михаил Александрович, род. 1920, с. Мир. Призван в Сов. Армию 1941, Альменево. Красноармеец, стрелок. Был в последнем бою в сент. 1943.

МАЛЫШЕВ Федор Михайлович, род. 1912, Ярковский район Омской области. Призван в Сов. Армию 1942, Альменево. Сержант, наводчик, 924 стрелковый полк, 252 стрелковая дивизия. Погиб в бою в дек. 1942. Похоронен в Волгоградской области, хутор Камыши.

МАЛЬЦЕВ Александр Васильевич, род. 1925, с. Рыбное Куртамышского района. Призван в Сов. Армию 1943, Альменево. Рядовой, стрелок. Был в последнем бою в ноябре 1943.

МАНАТОВ Барый, род. 1904, д. Манатово. Призван в Сов. Армию 1941, Альменево. Красноармеец, стрелок. Был в последнем бою в марте 1942.

МАНАХОВ Федор Федорович, род. 1905, д. Корино Шатновского района Нижегородской области. Призван в Сов. Армию 1941, Альменево. Красноармеец, стрелок, 314 стрелковый полк, 46 стрелковая дивизия. Погиб в бою в окт. 1943. Похоронен в Ленинградской области.

МАННАНОВ Сагит Исмагилович, род. 1925, с. Иванково. Призван в Сов. Армию 1943, Альменево. Рядовой, стрелок, мотострелковый батальон, 24 танковая бригада. Погиб в бою в окт. 1943. Похоронен на Украине, Днепропетровская область, Пятихатский район, с. Николаевка.

МАННАНОВ Ханнан Маннанович, род. 1908, д. Казакулово. Призван в Сов. Армию 1943, Альменево. Рядовой, стрелок. Судьба неизвестна.

МАНАПОВ Гани, род. 1906, д. Манатово. Призван в Сов. Армию 1941, Альменево. Красноармеец, стрелок. Был в последнем бою в марте 1942.

МАНАПОВ Фахаргалей, род. 1916, с. Иванково. Призван в Сов. Армию 1941, Альменево. Красноармеец, стрелок, 251 горный стрелковый полк. Умер в дек. 1945 в полевом подвижном хирургическом госпитале № 2076. Похоронен в Югославии, г. Сомбор, городское кладбище, могила № 48.

МАНЬКО Михаил Федорович, род. 1923, Октябрьский район Челябинской области. Призван в Сов. Армию 1942, Альменево. Красноармеец, стрелок, 1246 стрелковый полк, 374 стрелковая дивизия. Погиб в бою в июле 1942. Похоронен в Новгородской области, Чудовский район, 3 км северо-западнее д. Мясной Бор.

МАРИНИН Александр Иосифович, род. 1924, с. Альменево. Призван в Сов. Армию 1942, Альменево. Красноармеец, стрелок. Был в последнем бою в дек. 1943.

МАРКОВСКИХ Григорий Андреевич, род. 1916, с. Танрыкулово. Призван в Сов. Армию 1941, Альменево. Красноармеец, стрелок. Был в последнем бою в окт. 1942.

МАРКОВСКИХ Иван Федорович, род. 1922, с. Юламаново. Призван в Сов. Армию 1941, Альменево. Ст. сержант, воинская часть под номером полевой почты 2211. Погиб в бою в февр. 1943. Похоронен в Новгородской области, Старорусский район, д. М. Дубровица.

МАРКУС Аркадий Николаевич, род. 1922, д. Гросолово Гросоловского района Одесской области. Призван в Сов. Армию 1942, Альменево. Красноармеец, стрелок, 7 отдельная рота, 8 армия. Был в последнем бою в сив. 1943.

МАРТЮШЕВ Алексей Иванович, род. 1922, д. Бухарово. Призван в Сов. Армию 1941, Альменево. Красноармеец, стрелок, 13 стрелковый полк, 2 стрелковая дивизия. Был в последнем бою в июне 1942.

МАСЛЕННИКОВ Василий Андреевич, род. 1921, с. Чистое Куртамышского района. Призван в Сов. Армию 1941, Альменево. Красноармеец, стрелок, 104 стрелковый полк. Был в последнем бою в сент. 1942.

МАСЛОВ Павел Илларионович, род. 1926, с. Танрыкулово. Призван в Сов. Армию 1943, Альменево. Рядовой, стрелок, 942 стрелковый полк, 268 стрелковая дивизия. Погиб в бою в июле 1944. Похоронен в Карелии, пос. Хяхля, кладбище, могила № 2.

МАТВЕЕВ Петр Данилович, род. 1899, с. Казенное. Призван в Сов. Армию 1941, Альменево. Красноармеец, стрелок. Был в последнем бою в марте 1943.

МАТВИЦЫН Ефим Максимович, род. 1906, д. Утичье. Призван в Сов. Армию 1941, Альменево. Красноармеец, стрелок. Был в последнем бою в апр. 1942.

МАТВИЦЫН Иван Максимович, род. 1910, д. Утичье. Призван в Сов. Армию 1942, Альменево. Сержант, водитель танка. Был в последнем бою в апр. 1943.

МАТКИН Тарас Семенович, род. 1906, д. Коутой Лог. Призван в Сов. Армию 1941, Альменево. Красноармеец, стрелок, 646 стрелковый полк, 191 стрелковая дивизия. Умер в эвакогоспитале № 1789 в сент. 1942. Похоронен в Ленинградской области, д. Синявино.

МАХАЛИН Алексей Николаевич, род. 1923, с. Парамоново. Призван в Сов. Армию 1941, Альменево. Красноармеец, стрелок. Судьба неизвестна.

МАХМУТОВ Зайнулла, род. 1902, д. Н. Аминево. Призван в Сов. Армию 1942, Альменево. Красноармеец. Судьба неизвестна.

МАХМУТОВ Мухамед, род. 1904, с. Танрыкулово. Призван в Сов. Армию 1941, Альменево. Красноармеец, стрелок. Умер в полевом подвижном госпитале № 2605 в ноябре 1943. Похоронен в Беларуси, Могилевская область, г. Мстиславль.

МАХМУТОВ Насибулла Гиниятович, род. 1923, д. Ильясово. Призван в Сов. Армию 1941, Альменево. Мл. сержант, командир орудия, воинская часть под номером полевой почты 42626. Погиб в бою в дек. 1943. Похоронен на Украине, Запорожская область, д. Марьинск.

МАХМУТОВ Фаттах, род. 1910, с. Танрыкулово. Призван в Сов. Армию 1941, Альменево. Красноармеец, стрелок. Был в последнем бою в июне 1943.

МЕДВЕДЕВ Александр Степанович, род. 1912, с. Бороздинка. Призван в Сов. Армию 1941, Альменево. Красноармеец, стрелок, 13 гв. стрелковый полк 3 гв. стрелковая дивизия. Погиб в бою в авг. 1943. Похоронен в Ростовской области, Куйбышевский район, д. Русское.

МЕДВЕДЕВ Иван Александрович, род. 1908, с. Бороздинка. Призван в Сов. Армию 1941, Альменево. Красноармеец, стрелок, воинская часть под номером полевой почты 34469. Погиб в бою в авг. 1943. Похоронен в Ростовской области Куйбышевский район, д. Русское.

МЕДВЕДЕВ Иван Тимофеевич, род. 1925, д. Таимоваш Алнашского района Удмуртии. Призван в Сов. Армию 1943, Альменево. Рядовой, стрелок, 42 гв. стрелковый полк, 13 гв. стрелковая дивизия, 5 армия. Погиб в бою в окт. 1943. Похоронен на Украине, Полтавская область, Градижский район, на берегу оз. Дедова.

МЕЛЬНИКОВ Петр Иванович, род. 1918, с. Казенное. Призван в Сов. Армию 1940, Альменево. Красноармеец, стрелок. Судьба неизвестна.

МЕЛЬНИКОВ Яков Константинович, род. 1914, с. Малышево. Призван в Сов. Армию 1941, Альменево. Красноармеец, стрелок. Был в последнем бою в марте 1942.

МЕРКУШЕВ Григорий Васильевич, род. 1903, с. Бороздинка. Призван в Сов. Армию 1941, Альменево. Красноармеец, стрелок, 205 кавалерийский полк, 80 кавалерийская дивизия. Погиб в бою в июле 1942. Похоронен в Ленинградской области, Киришский район, ст. Кириши.

МЕРКУШЕВ Михаил Николаевич, род. 1915, с. Бороздинка. Призван в Сов. Армию 1941, Альменево. Красноармеец, стрелок, 233 стрелковая дивизия, 65 армия. Погиб в бою в окт. 1942. Похоронен в Волгоградской области, разъезд 564 км.

МЕЧЕВ Павел Федорович, род. 1914, д. Гаитово. Призван в Сов. Армию 1941, Альменево. Красноармеец, стрелок. Был в последнем бою в июле 1942.

МЕЧЕВ Юрий Федорович, род. 1906, д. Казакулово. Призван в Сов. Армию 1941, Альменево. Красноармеец, стрелок. Судьба неизвестна.

МЕШКОВ Василий Иванович, род. 1923, д. Гаитово. Призван в Сов. Армию 1942, Альменево. Красноармеец, стрелок, воинская часть под номером полевой почты 1774. Умер в отдельной санбригаде № 129 в февр. 1943.

Похоронен в Воронежской области, Семилукский район, хутор Бабрав.

МЕШКОВ Кузьма Васильевич, род. 1906, с. Казенное. Призван в Сов. Армию 1941, Альменево. Сержант, командир отделения, 620 стрелковый полк, 164 стрелковая дивизия. Погиб в бою в сент. 1943. Похоронен в Смоленской области, г. Ельня, воинское кладбище № 1.

МИЗЕЕВ Василий Ефимович, род. 1916. с. Рыбное Куртамышского района. Призван в Сов. Армию 1941, Альменево. Красноармеец, стрелок. Был в последнем бою в дек. 1941.

МИКЕРИН Федор Михайлович, род. 1908, с. Чистое Куртамышского района. Призван в Сов. Армию 1941, Альменево. Красноармеец, стрелок. Был в последнем бою в марте 1942.

МИКУРОВ Петр Григорьевич, род. 1913, д. Широково. Призван в Сов. Армию 1941, Альменево. Сержант, командир отделения, 4 отдельный стрелковый батальон, 96 отдельная стрелковая бригада. Погиб в бою в ноябре 1942. Похоронен в Волгоградской области, 700 м юго-западнее д. Купоросная.

МИНИВАЛИЕВ Рамазан, род. 1901, с. Шарипово. Призван в Сов. Армию 1941, Альменево. Красноармеец, стрелок, 113 гв. стрелковый полк. Погиб в бою в авг. 1944. Похоронен в Польше, д. Вомбеж.

МИНКО Григорий Захарович, род. 1925. с. Альменево. Призван в Сов. Армию 1943, Альменево. Ефрейтор. 8 запасной стрелковый полк. Был в последнем бою в июле 1944.

МИРЗИЯПОВ Нигамат, род. 1925, д. Озерное. Призван в Сов. Армию 1943, Альменево. Красноармеец, стрелок, 24 гв. танковая бригада. Погиб в бою в окт. 1943. Похоронен на Украине, Днепропетровская область, Пятихатский район, с. Николаевка.

МИХАЙЛОВ Иван Григорьевич, род. 1927, д. Гаитово. Призван в Сов. Армию 1944, Альменево. Красноармеец, автоматчик, 1 гв. воздушно-десантная дивизия. Погиб в бою в марте 1944. Похоронен на Украине, Одесская область, Котовский район, д. Голубочек.

МИХАЙЛОВ Павел Матвеевич, род. 1906, д. Гаитово. Призван в Сов. Армию 1942, Альменево. Красноармеец, стрелок, 94 стрелковый полк, 21 стрелковая дивизия. Погиб в бою в марте 1944. Похоронен в Мурманской области, Кандалакшский район, южный берег Безымянного озера.

МИХАЙЛОВ Роман Семенович, род. 1913, с. Альменево. Призван в Сов. Армию 1942, Альменево. Красноармеец, стрелок, 472 стрелковый полк, 100 стрелковая дивизия. Погиб в бою в июле 1942. Похоронен в Воронежской области, п. Чижовка.

МИХАЙЛОВ Роман Степанович, род. 1913, с. Альменево. Призван в Сов. Армию 1943, Альменево. Рядовой, шофер, 150 танковый батальон. Погиб в бою в сент. 1943. Похоронен на Украине. Сумская область, д. Вязенка.

МИХАЙЛОВ Федор Михайлович, род. 1891, с. Казенное. Призван в Сов. Армию 1944, Альменево. Красноармеец, стрелок, воинская часть в г. Соликамске. Был в последнем бою в дек. 1944.

МИХАЛЬКОВ Николай Иванович, род. 1908, с. Бороздинка. Призван в Сов. Армию 1942, Альменево. Красноармеец, стрелок, 562 стрелковый полк. Умер в июне 1942 в полевом подвижном госпитале № 624. Похоронен в

Ленинградской области, на опушке леса у д. Костылево.

МОКИН Егор Никитович, род. 1926, с. Рыбное Куртамышского района. Призван в Сов. Армию 1943, Альменево. Рядовой, стрелок. Был в последнем бою в марте 1945.

МОКРЕЦОВ Петр Николаевич, род. 1906, д. Гвоздки Вольжгальского района Кировской области. Призван в Сов. Армию 1942, Альменево. Красноармеец, стрелок. Был в последнем бою в февр. 1943.

МОСКВИЧЕВ Афонасий Ефимович, род. 1909, д. Фроловка Куртамышского района. Призван в Сов. Армию 1941, Альменево. Красноармеец, стрелок. Погиб в плену в Германии в февр. 1942.

МОСКВИЧЕВ Василий Андреевич, род. 1915, с. Долговка Куртамышского района. Призван в Сов. Армию 1940, Альменево. Мл. сержант, 226 воздушно-десантный полк. Погиб в бою в февр. 1945. Похоронен в Калининградской области, д. Хайда.

МОСКВИЧЕВ Дмитрий Михайлович, род. 1907, д. Фроловка Куртамышского района. Призван в Сов. Армию 1941, Альменево. Красноармеец, стрелок. Был в последнем бою в дек. 1941.

МОСКВИЧЕВ Леонид Дмитриевич, род. 1927, д. Фроловка Куртамышского района. Призван в Сов. Армию 1944, Альменево. Рядовой, стрелок. Был в последнем бою в ноябре 1944.

МОСКВИЧЕВ Михаил Петрович, род. 1906, ст. Азорка Алтайского края. Призван в Сов. Армию 1941, Альменево. Красноармеец, стрелок, воинская часть под номером полевой почты 5797. Погиб в бою в апр. 1944. Похоронен на Украине, Тернопольская область, Бучачский район, юго-западнее с. Особус.

МОСКВИЧЕВ Михаил Антонович, род. 1899, с. Долговка Куртамышского района. Призван в Сов. Армию 1942, Альменево. Красноармеец, стрелок. Был в последнем бою в февр. 1943.

МОТОНИН Александр Кузьмич, род. 1917, с. Альменево. Призван в Сов. Армию 1940, Альменево. Капитан, 12 гв. стрелковый корпус. Был в последнем бою в авг. 1943.

МОТОРИН Григорий Павлович, род. 1915, с. Шарипово. Призван в Сов. Армию 1941, Альменево. Красноармеец, стрелок. Был в последнем бою в дек. 1942.

МОТОРИН Егор Андреевич, род. 1905, д. Н. Ибрайкуль. Призван в Сов. Армию 1942, Альменево. Красноармеец, стрелок. Был в последнем бою в дек. 1942.

МТАНБАЕВ Каромат, род. 1910, с. Альменево. Призван в Сов. Армию 1941, Альменево. Сержант, командир отделения, 32 стрелковый полк, 19 стрелковая дивизия. Погиб в бою в марте 1943. Похоронен на Украине, г. Харьков.

МУЖАГЕБДИНОВ Каюм Хафизович, род. 1914, с. Альменево. Призван в Сов. Армию 1941, Альменево. Красноармеец, сержант. Погиб в бою в февр. 1944. Похоронен на Украине, Хмельницкая область, Волочисский район, с. Бубковка.

МУЖИПОВ Ахмер, род. 1923, с. Альменево. Призван в Сов. Армию 1942, Альменево. Красноармеец, воинская часть под номером полевой почты 1237. Был в последнем бою в марте 1942.

МУЖИПОВ Аюп Абдулович, род. 1910, с. Альменево. Призван в Сов. Армию 1941, Альменево. Красноармеец, стрелок, воинская часть под номером полевой по-

чты 1606. Погиб в бою в сент. 1942. Похоронен в Тверской области, г. Ржев.

МУЖИПОВ Мухарам, род. 1923, д. Тузово. Призван в Сов. Армию 1941, Альменево. Красноармеец, стрелок. Был в последнем бою в дек. 1942.

МУЖИПОВ Усман Галимович, род. 1907, Аргаяшский район Челябинской области. Призван в Сов. Армию 1942, Альменево. Старшина, 382 запасной стрелковый полк. Погиб в бою в янв. 1943. Похоронен в Смоленской области, Сычевский район, д. М. Кропотово.

МУЛЛАВАЛЕЕВ Нургали Фахиргалеевич, род. 1923, с. Танрыкулово. Призван в Сов. Армию 1941, Альменево. Красноармеец, стрелок, воинская часть под номером полевой почты 01614. Погиб в бою в ноябре 1943. Похоронен в Беларуси, Гомельская область, Хойникский район, д. Ястребок.

МУЛЛАГАЛЕЕВ Казий, род. 1913, д. Бухарово. Призван в Сов. Армию 1941, Альменево. Красноармеец, стрелок. Судьба неизвестна.

МУЛЛАГАЛИЕВ Гани, род. 1903, д. Ачлыкуль Бродокалмакского района Челябинской области. Призван в Сов. Армию 1941, Альменево. Мл. лейтенант, командир взвода, 1101 стрелковый полк, 326 стрелковая дивизия. Умер в янв. 1944 в медсанбате № 410. Похоронен в Псковской области, Невельский район, д. Щербаки, братское кладбище, могила № 9.

МУНАСЫПОВ Асгат Галиаскарович, род. 1915, д. Аскарово. Призван в Сов. Армию 1940, Альменево. Красноармеец, стрелок. Был в последнем бою в янв. 1945.

МУРАТОВ Иманжа Галимович, род. 1925, с Казенное. Призван в Сов. Армию 1943, Альменево. Гв. ефрейтор, автоматчик, 11 гв. механизированная бригада. Погиб в бою в окт. 1943. Похоронен на Украине, Кировоградская область.

МУРАТШИН Абдрахим, род. 1921, с. Танрыкулово. Призван в Сов. Армию 1940, Альменево. Красноармеец, танкист. Был в последнем бою в марте 1940.

МУРТАЗАЕВ Махмуд, род. 1916, с. Каракупи Мендагаринского района Кустанайской области. Призван в Сов. Армию 1941, Альменево. Красноармеец, 127 отдельная стрелковая бригада. Погиб в бою в марте 1943. Похоронен в Новгородской области, Старорусский район, д. Отвидино.

МУСАТОВ Федор Иванович, род. 1902, д. Бишкама. Призван в Сов. Армию 1943, Альменево. Гв. рядовой, воинская часть под номером полевой почты 594109. Погиб в бою в окт. 1943. Похоронен в Беларуси, Гомельская область, д. Бывама.

МУСИН Гали, род. 1902, д. Темняково. Призван в Сов. Армию 1943, Альменево. Рядовой, стрелок, 1288 стрелковый полк, 113 стрелковая дивизия. Погиб в бою в апр. 1944. Похоронен в Молдове, Бендерский район, д. Спес.

МУСИН Нургалей, род. 1910, д. Казакулово. Призван в Сов. Армию 1942, Альменево. Красноармеец, стрелок, 1288 стрелковый полк, 113 стрелковая дивизия. Погиб в бою в апр. 1944. Похоронен в Молдове, Слободзейский район, д. Кисканы.

МУСТАКИМОВ Фазал, род. 1905, д. Учкулево. Призван в Сов. Армию 1941, Альменево. Красноармеец, стрелок. Был в последнем бою в февр. 1943.

МУСТАКИМОВ Хамза, род. 1909, с. Альменево. Призван в

Сов. Армию 1941, Альменево. Красноармеец, стрелок. Был в последнем бою в февр. 1942.

МУСТАФИН Муртаза, род. 1903, с. Альменево. Призван в Сов. Армию 1943, Альменево. Рядовой. Был в последнем бою в марте 1945.

МУХАМАДЕЕВ Хисаметдин, род. 1893, с. Юламаново. Призван в Сов. Армию 1942, Альменево. Красноармеец, стрелок. Был в последнем бою в дек. 1942.

МУХАМЕДОВ Сафаргали, род. 1919, д. Учкулево. Призван в Сов. Армию 1941, Альменево. Красноармеец, стрелок, 271 стрелковый полк. Погиб в бою в февр. 1943. Похоронен в Ростовской области, с. Семерники.

МУХАМЕТЖАНОВ Акрам Галимович, род. 1926, с. Дубровное Целинного района. Призван в Сов. Армию 1944, Альменево. Гв. мл. сержант, заряжающий, 23 гв. танковый полк, 4 гв. механизированная бригада. Погиб в бою в мае 1945. Похоронен в Чехо-Словакии, восточная окраина с. Скалка.

МУХАМЕТЖАНОВ Суфьян Ахметжанович, род. 1913, д. Подъясово. Призван в Сов. Армию 1941, Альменево. Красноармеец. Погиб в бою в нояб. 1942. Похоронен в Тверской области, Зубцовский район, д. Лучково.

МУХАМЕТЗЯНОВ Нурмухамет Сабирьянович, род. 1918, д. Бухарово. Призван в Сов. Армию 1942, Альменево. Красноармеец, стрелок, 67 гв. стрелковый полк, 2226 стрелковая дивизия. Погиб в бою в июле 1942. Похоронен в Ленинградской области, 1200 м южнее д. Кутелиха.

МУХАМЕТОВ Батыр Мухаметович, род. 1915, с. Шарипово. Призван в Сов. Армию 1941, Альменево. Красноармеец, стрелок. Был в последнем бою в дек. 1941.

МУХАМЕТОВ Гарфутдин Фахердинович, род. 1924, д. Тузово. Призван в Сов. Армию 1942, Альменево. Ст. сержант, пом. командира взвода, 57 стрелковая дивизия. Умер в эвакогоспитале № 3302 в окт. 1943. Похоронен на Украине, Донецкая область, г. Славянск, территория больницы.

МУХАМЕТОВ Динмухамет, род. 1922, д. Учкулево. Призван в Сов. Армию 1941, Альменево. Красноармеец, стрелок. Был в последнем бою в марте 1944.

МУХАМЕТОВ Мавлют, род. 1925, с. Шарипово. Призван в Сов. Армию 1943, Альменево. Рядовой, стрелок. Был в последнем бою в июне 1944.

МУХАМЕТОВ Нигамат, род. 1904, д. Сулейманово. Призван в Сов. Армию 1941, Альменево. Красноармеец, стрелок. Судьба неизвестна.

МУХАМЕТОВ Рафаил Мухаметжанович, род. 1910, с. Альменево. Призван в Сов. Армию 1942, Альменево. Красноармеец, стрелок, 138 стрелковая дивизия. Погиб в бою в ноябре 1944. Похоронен в Чехо-Словакии, Керешжежский район.

МУХАМЕТОВ Шаяхмет Насырович, род. 1922, д. Тузово. Призван в Сов. Армию 1941, Альменево. Лейтенант, воинская часть под номером полевой почты 13876. Был в последнем бою в марте 1944.

МУХАМЕТЧИН Газиз, род. 1907, д. Н. Аминево. Призван в Сов. Армию 1943, Альменево. Рядовой, стрелок. Был в последнем бою в марте 1945.

МУХАМЕТЧИН Газый, род. 1919, с. Танрыкулово. Призван в Сов. Армию 1940, Альменево.

Красноармеец, стрелок. Судьба неизвестна.

МУХАМЕТЧИН Зариф Шарипович, род. 1913, с. Кульсарино. Призван в Сов. Армию 1941, Альменево. Сержант. Был в последнем бою в апр. 1942.

МУЧКИН Петр Ефимович, род. 1910, с. Парамоново. Призван в Сов. Армию 1941, Альменево. Гв. сержант. Погиб в бою в янв. 1943. Похоронен на Украине, Донецкая область, г. Иловайск.

— Н —

НАБАТОВ Алексей Иванович, род. 1920, совхоз «Яланский» Сафакулевского района. Призван в Сов. Армию 1941, Альменево. Красноармеец, 776 отдельный строительный батальон. Умер в больнице в июне 1942. Похоронен в Челябинской области, г. Златоуст, городское кладбище.

НАДРШИН Габдулбакий, род. 1925, д. Искандарово. Призван в Сов. Армию 1942, Альменево. Красноармеец, воинская часть под номером полевой почты 0685. Был в последнем бою в янв. 1944.

НАДРШИН Идрис, род. 1902, д. Манатово. Призван в Сов. Армию 1941, Альменево. Красноармеец, 1236 стрелковый полк. Был в последнем бою в янв. 1942.

НАДУТКИН Николай Лаврентьевич, род. 1921, с. Чистое Куртамышского района. Призван в Сов. Армию 1940, Альменево. Красноармеец. Судьба неизвестна.

НАДЫРШКИН Галий, род. 1912, д. Манатово. Призван в Сов. Армию 1942, Альменево. Красноармеец. Был в последнем бою в янв. 1944.

НАЗАЙКИН Александр Иванович, род. 1925, с. Бороздинка. Призван в Сов. Армию 1943, Альменево. Рядовой, стрелок, 521 стрелковый полк, 133 отдельная дивизия. Умер в отдельном медсанбате № 166 в ноябре 1944. Похоронен в Венгрии, провинция Бьюд-Сент-Михаль, городское кладбище, могила № 3.

НАЗАЙКИН Егор Семенович, род. 1897, с. Бороздинка. Призван в Сов. Армию 1941, Альменево. Красноармеец. Был в последнем бою в апр. 1942.

НАЗАЙКИН Николай Иванович, род. 1923, с. Бороздинка. Призван в Сов. Армию 1942, Альменево. Ефрейтор, воинская часть под номером полевой почты 14123. Погиб в бою в авг. 1944. Похоронен в Литве, восточнее д. Турузе.

НАЗАЙКИН Трофим Семенович, род. 1902, с. Бороздинка. Призван в Сов. Армию 1941, Альменево. Красноармеец, стрелок. Был в последнем бою в марте 1942.

НАЗАРЕНКО Андрей Артемович, род. 1900, с. Песчаное Киевской области. Призван в Сов. Армию 1941, Альменево. Красноармеец, стрелок. Был в последнем бою в февр. 1943.

НАЗАРОВ Александр Кириллович, род. 1912, с. Чистое Куртамышского района. Призван в Сов. Армию 1941, Альменево. Красноармеец, стрелок. Судьба неизвестна.

НАЗАРОВ Афанасий Федорович, род. 1911, с. Косулино Куртамышского района. Призван в Сов. Армию 1941, Альменево. Красноармеец, стрелок, 320 стрелковый полк, 11 дивизия. Погиб в бою в марте 1942. Похоронен в Псковской области, Псковский район, 1 км юго-восточнее д. Погостище.

НАЗАРОВ Иван Николаевич, род. 1898, д. Косулино Куртамышского района. Призван в Сов. Армию 1942, Альменево. Красноармеец, стрелок. Был в последнем бою в февр. 1943.

НАЗАРОВ Иван Никифорович, род. 1914, с. Парамоново. Призван в Сов. Армию 1941, Альменево. Красноармеец, стрелок. Был в последнем бою в февр. 1943.

НАЗАРОВ Сергей Павлович, род. 1916, д. Щучанка. Призван в Сов. Армию 1941, Альменево. Мл. лейтенант, командир взвода, 293 стрелковый полк, 186 стрелковая дивизия. Был в последнем бою в дек. 1941.

НАСИБУЛЛИН Валей, род. 1904, с. Иванково. Призван в Сов. Армию 1941, Альменево. Красноармеец, стрелок. Судьба неизвестна.

НАСИБУЛЛИН Валиахмет, род. 1907, с. Альменево. Призван в Сов. Армию 1941, Альменево. Красноармеец, стрелок. Был в последнем бою в дек. 1942.

НАСРЕТДИНОВ Фазылтин, род. 1908, д. Н. Аминево. Призван в Сов. Армию 1941, Альменево. Красноармеец, стрелок, 487 стрелковый полк, 143 стрелковая дивизия. Умер в мае 1943 в медсанбате № 206. Похоронен в Орловской области, Покровский район, д. Караулово.

НАСРЕТДИНОВ Халиулла, род. 1914, с. Альменево. Призван в Сов. Армию 1942, Альменево. Красноармеец, стрелок, 641 стрелковый полк. Погиб в бою в июле 1942. Похоронен в пос. Теремец-Курляндский.

НАСРУТДИНОВ Исмагил, род. 1904, с. Иванково. Призван в Сов. Армию 1941, Альменево. Красноармеец, стрелок, 177 стрелковая дивизия. Был в последнем бою в янв. 1943.

НАСРУТДИНОВ Хуснутдин, род. 1889, д. Н. Аминево. Призван в Сов. Армию 1943, Альменево. Красноармеец, стрелок. Судьба неизвестна.

НАСУРТДИНОВ Мукмин, род. 1921, с. Альменево. Призван в Сов. Армию 1941, Альменево. Красноармеец, стрелок. Был в последнем бою в марте 1943.

НАСЫРОВ Абдулгали Насырович, род. 1913, д. Зеникай. Призван в Сов. Армию 1943, Альменево. Рядовой, стрелок. Был в последнем бою в сент. 1943.

НАСЫРОВ Гали, род. 1903, с. Шарипово. Призван в Сов. Армию 1942, Альменево. Красноармеец, стрелок, воинская часть под номером полевой почты 59959. Умер в сент. 1943 в госпитале. Похоронен в Свердловской области, Камышловский район, с. Калиновка.

НАСЫРОВ Мухамет, род. 1920, д. Учкулево. Призван в Сов. Армию 1941, Альменево. Красноармеец, стрелок. Был в последнем бою в февр. 1942.

НАСЫРОВ Хамза, род. 1911, с. Альменево. Призван в Сов. Армию 1941, Альменево. Красноармеец, стрелок, 5 гв. мотострелковая бригада, 2 гв. механизированный корпус. Погиб в бою в июле 1943. Похоронен в Волгоградской области, д. Степановка.

НАФИГИН Абдулла, род. 1910, с. Альменево. Призван в Сов. Армию 1941, Альменево. Красноармеец, стрелок, 636 стрелковый полк, 160 стрелковая дивизия. Погиб в бою в дек. 1942. Похоронен в Воронежской области, Ново-Калитвеский район, с. Первомайское.

НАФИКОВ Исмагил, род. 1900, д. Казакулово. Призван в Сов. Армию 1941, Альменево. Красноармеец, стрелок. Судьба неизвестна.

НАФИКОВ Кабир, род. 1908, д. Искандарово. Призван в Сов. Армию 1941, Альменево. Красноармеец, стрелок, 1230 стрелковый полк, 370 стрелковая дивизия. Погиб в бою в апр. 1942. Похоронен в Волгоградской области, Палласовский район, д. Бяково.

НЕВОЛИН Иппат Андреевич, род. 1902, д. Н. Ибрайкуль. Призван в Сов. Армию 1941, Альменево. Красноармеец, стрелок. Был в последнем бою в февр. 1942.

НЕМЧИНОВ Николай Иосифович, род. 1905, г. Куртамыш. Призван в Сов. Армию 1941, Альменево. Красноармеец, стрелок. Был в последнем бою в окт. 1942.

НЕСМИЯНОВ Николай Иванович, род. 1907, с. Кочердык Октябрьского района Челябинской области. Призван в Сов. Армию 1941, Альменево. Красноармеец, стрелок. Был в последнем бою в ноябре 1943.

НЕСТЕРЕНКО Степан Захарович, род. 1903, Черниговская область. Призван в Сов. Армию 1942, Альменево. Красноармеец, стрелок. Был в последнем бою в январе 1945.

НЕСТЕРОВ Федор Миронович, род. 1921, с. Мир. Призван в Сов. Армию 1941, Альменево. Красноармеец, стрелок. Был в последнем бою в ноябре 1943.

НЕУСТРОЕВ Иван Демидович, род. 1909, с. Калмаково Щучанского района. Призван в Сов. Армию 1941, Альменево. Красноармеец, стрелок, 371 стрелковая дивизия, 30 армия. Умер в февр. 1942 в медсанбате № 452. Похоронен в Тверской области, Ржевский район, пос. Воскресенка.

НЕУСТРОЕВ Иван Тимофеевич, род. 1926, с. Варгановка Щучанского района. Призван в Сов. Армию 1944, Альменево. Рядовой, стрелок, 1086 стрелковый полк, 323 стрелковая дивизия. Погиб в бою в апр. 1945. Похоронен в Германии, г. Цибенген.

НИГАМАДЖАНОВ Мирзатай, род. 1906, д. Ачлыкуль Бродокалмакского района Челябинской области. Призван в Сов. Армию 1941, Альменево. Красноармеец, стрелок. Судьба неизвестна.

НИГАМАДЖАНОВ Салимжан, род. 1908, д. Ячлыкуль Бродокалмакского района Челябинской области. Призван в Сов. Армию 1941, Альменево. Красноармеец, стрелок. Был в последнем бою в авг. 1942.

НИГАМАТУЛИН Газиз, род. 1911, с. Иванково. Призван в Сов. Армию 1943, Альменево. Рядовой, стрелок, 347 стрелковый полк, 308 стрелковая дивизия. Погиб в бою в сент. 1943. Похоронен в Брянской области, Дятьковский район, д. Бацкино.

НИГМАТУЛЛИН Гарифулла Галиуллович, род. 1913, д. Вишняково. Призван в Сов. Армию 1941, Альменево. Красноармеец, стрелок. Был в последнем бою в дек. 1942.

НИГМАТУЛЛИН Гиниятулла Хабибулович, род. 1919, д. Вишняково. Призван в Сов. Армию 1941, Альменево. Красноармеец, стрелок. Был в последнем бою в окт. 1943.

НИГМАТУЛЛИН Закир, род. 1903, д. Тузово. Призван в Сов. Армию 1941, Альменево. Красноармеец, стрелок, 42 гв. стрелковый полк, 13 гв. стрелковая дивизия. Погиб в бою в дек. 1943. Похоронен на Украине, Кировоградская область, Александровский район, восточная окраина с. Корыстовка.

НИГМАТУЛЛИН Закир, род. 1905, с. Танрыкулово. Призван в Сов. Армию 1941, Альменево. Красноармеец, стрелок. Был в последнем бою в марте 1944.

НИЗАМОВ Валиула, род. 1921, с. Альменево. Призван в Сов. Армию 1941, Альменево. Красноармеец, стрелок. Был в последнем бою в марте 1942.

НИЗАМОВ Мифтах, род. 1895, с. Иванково. Призван в Сов. Армию 1943, Альменево. Рядовой, стрелок. Был в последнем бою в марте 1945.

НИЗАМОВ Нажмутдин, род. 1904, с. Иванково. Призван в Сов. Армию 1941, Альменево. Красноармеец, стрелок, 29 отдельная противотанковая дивизия. Был в последнем бою в июле 1942.

НИЗАМУТДИНОВ Малик Низамутдинович, род. 1910, д. Силаевка Татышлинского района Башкирии. Призван в Сов. Армию 1941, Альменево. Красноармеец, стрелок. Судьба неизвестна.

НИЗАМУТДИНОВ Фатых Бакирович, род. 1903, с. Дубровное Целинного района. Призван в Сов. Армию 1942, Альменево. Красноармеец, стрелок. Погиб в бою в июне 1942. Похоронен в Смоленской области, д. Варварино.

НИКИТИН Василий Яковлевич, род. 1907, с. Бороздинка. Призван в Сов. Армию 1941, Альменево. Красноармеец, стрелок, 1234 стрелковый полк, 370 стрелковая дивизия. Погиб в бою в июле 1942. Похоронен в Волгоградской области Палласовский район, д. Свинорой.

НИКИТИН Федор Яковлевич, род. 1910, с. Бороздинка. Призван в Сов. Армию 1941, Альменево. Красноармеец, стрелок. Был в последнем бою в февр. 1942.

НИКОНОВ Иннокентий Иванович, род. 1910, с. Ягодное. Призван в Сов. Армию 1941, Альменево. Красноармеец, стрелок, 52 отдельная инженерно-саперная бригада. Погиб в бою в янв. 1943. Похоронен в Ленинградской области, д. Черная Речка.

НИКОНОВ Николай Тимофеевич, род. 1900, д. Поляна. Призван в Сов. Армию 1941, Альменево. Красноармеец, стрелок. Был в последнем бою в дек. 1942.

НИКОНОВ Петр Васильевич, род. 1917, д. Ковыльное. Призван в Сов. Армию 1941, Альменево. Мл. политрук, 1051 стрелковый полк. Был в последнем бою в авг. 1941.

НИКОНОВСКИЙ Аркадий Игнатьевич, род. 1919, с. Рыбное Куртамышского района. Призван в Сов. Армию 1939, Альменево. Красноармеец, стрелок, воинская часть под номером полевой почты 70557. Погиб в бою в февр. 1944. Похоронен в Беларуси, Гомельская область, Паричиский район, д. Рудное.

НОВОТОРОВ Петр Никифорович, род. 1908, с. Рыбное Куртамышского района. Призван в Сов. Армию 1941, Альменево. Красноармеец, стрелок, 1223 стрелковый полк, 369 стрелковая дивизия. Умер в янв. 1942. Похоронен в Тверской области, д. Киптово.

НОЖКИН Василий Андреевич, род. 1916, д. Хохлы Мишкинского района. Призван в Сов. Армию 1941, Альменево. Ст. сержант, командир пулеметного расчета, 943 стрелковый полк. Погиб в бою в дек. 1942. Похоронен в Псковской области, г. Великие Луки.

НОЗДРИН Александр Алексеевич, род. 1922, д. Мартыновка Сафакулевского района. Призван в Сов. Армию 1941, Альменево. Красноармеец, стрелок. Был в последнем бою в окт. 1944.

НОЗДРИН Иван Алексеевич, род. 1919, д. Мартыновка Сафакулевского района. Призван в Сов. Армию 1941, Альменево.

Красноармеец, стрелок, 3 мотострелковый батальон, 37 мотострелковая бригада. Был в последнем бою в дек. 1942.

НОСОВ Евгений Степанович, род. 1924, с. Альменево. Призван в Сов. Армию 1941, Альменево. Красноармеец, стрелок. Был в последнем бою в марте 1943.

НОХРИН Андрей Григорьевич, род. 1903, с. Чистое Куртамышского района. Призван в Сов. Армию 1944, Альменево. Рядовой, стрелок. Был в последнем бою в дек. 1944.

НОХРИН Федор Гурьянович, род. 1916, с. Чистое Куртамышского района. Призван в Сов. Армию 1940, Альменево. Красноармеец, стрелок. Судьба неизвестна.

НУГМАНОВ Вильдан Лукманович, род. 1924, д. Вишняково. Призван в Сов. Армию 1942, Альменево. Красноармеец, стрелок, 208 стрелковая дивизия, 5 армия. Погиб в бою в авг. 1943. Похоронен в Смоленской области, д. Лепешки.

НУРАЕВ Фазыльян, род. 1898, д. Искандарово. Призван в Сов. Армию 1941, Альменево. Красноармеец, стрелок, 1230 стрелковый полк, 370 стрелковая дивизия. Погиб в бою в апр. 1942. Похоронен в Волгоградской области, Палласовский район, д. Дубовицы.

НУРГАЛЕЕВ Фазыльян, род. 1925, с. Юламаново. Призван в Сов. Армию 1943, Альменево. Рядовой, стрелок. Был в последнем бою в апр. 1944.

НУРГАЛИН Галиакбар, род. 1921, д. Куйбак. Призван в Сов. Армию 1941, Альменево. Красноармеец, стрелок. Был в последнем бою в дек. 1943.

НУРМУХАМЕТОВ Аюп Фазылович, род. 1925, д. Подъясово. Призван в Сов. Армию 1944, Альменево. Рядовой, стрелок, 1115 стрелковый полк, 332 стрелковая дивизия. Погиб в бою в марте 1945. Похоронен в Латвии, г. Церпинизки.

НУРУЛЛИН Насратулла, род. 1901, д. Вишняково. Призван в Сов. Армию 1941, Альменево. Красноармеец, стрелок, 558 стрелковый полк. Был в последнем бою в дек. 1942.

НУРУЛЛИН Шабан, род. 1907, с. Альменево. Призван в Сов. Армию 1943, Альменево. Рядовой, стрелок, воинская часть под номером полевой почты 89471. Погиб в бою в апр. 1943. Похоронен в Беларуси, Могилевская область, Чаусский район, д. Кузьминиха.

— О —

ОВЧИННИКОВ Алексей Григорьевич, род. 1923, р. п. Мишкино. Призван в Сов. Армию 1942, Альменево. Красноармеец, стрелок. Был в последнем бою в марте 1944.

ОВЧИННИКОВ Степан Васильевич, род. 1906, д. Некрасовка Мишкинского района. Призван в Сов. Армию 1941, Альменево. Красноармеец, стрелок, 645 стрелковый полк, 202 стрелковая дивизия. Погиб в бою в нояб. 1941. Похоронен в Новгородской области, 500 м северо-восточнее ст. Лычково.

ОГНЕВ Леонтий Трофимович, род. 1900, д. Б. Окунево Кировского района. Призван в Сов. Армию 1941, Альменево. Красноармеец, телефонист, 357 артиллерийский полк, 171 стрелковая дивизия. Погиб в бою в апр. 1944. Похоронен в Псковской области,

Пустошкинский район, 300 м севернее д. Маслово.

ОГНЕВ Павел Леонтьевич, род. 1925, д. Б. Окунево Кировского района. Призван в Сов. Армию 1942, Альменево. Красноармеец, стрелок. Был в последнем бою в февр. 1945 под Варшавой.

ОГУРЦОВ Иван Степанович, род. 1919, с. Шарипово. Призван в Сов. Армию 1941, Альменево. Красноармеец, стрелок. Был в последнем бою в марте 1942.

ОГУРЦОВ Степан Ефимович, род. 1897, с. Шарипово. Призван в Сов. Армию 1941, Альменево. Красноармеец, стрелок, 905 стрелковый полк, 248 стрелковая дивизия. Погиб в бою в янв. 1945. Похоронен в Германии, восточная сторона населенного пункта Фридрихсдорф.

ОЗОРИН Павел Иванович, род. 1912, с. Рыбное Куртамышского района. Призван в Сов. Армию 1939, Альменево. Красноармеец, стрелок. Судьба неизвестна.

ОМАРОВ Малдыбай, род. 1908, д. Байганино. Призван в Сов. Армию 1941, Альменево. Красноармеец, стрелок. Погиб в бою в сент. 1942. Похоронен в Тверской области, г. Ржев.

ОРЛОВ Кондратий Семенович, род. 1903, с. Рыбное Куртамышского района. Призван в Сов. Армию 1942, Альменево. Красноармеец, стрелок, воинская часть под номером полевой почты 24876. Погиб в бою в апр. 1945. Похоронен в Германии.

ОРЛОВ Савватей Семенович, род. 1900, с. Рыбное Куртамышского района. Призван в Сов. Армию 1941, Альменево. Красноармеец, стрелок. Погиб в бою в авг. 1943. Похоронен в Брянской области, Карачевский район, д. Алексеево.

ОСИНЦЕВ Александр Петрович, род. 1923, д. Щучанка. Призван в Сов. Армию 1942, Альменево. Красноармеец, стрелок, 58 отдельный стрелковый батальон. Погиб в бою в июле 1942. Похоронен в Новгородской области, Чудовский район, с. Грузино.

ОЦЕПКОВ Яков Васильевич, род. 1894, д. Павино. Призван в Сов. Армию 1941, Альменево. Красноармеец, стрелок. Погиб в бою в апр. 1942. Похоронен в Новгородской области, Старорусский район, д. Давыдово.

— П —

ПАВЛОВ Афанасий Петрович, род. 1916, с. Иванково. Призван в Сов. Армию 1941, Альменево. Красноармеец, стрелок. Погиб в бою в февр. 1943. Похоронен в Псковской области, Себежский район, д. Заозерье.

ПАВЛОВ Зиновий Михайлович, род. 1913, с. Чистое Куртамышского района. Призван в Сов. Армию 1940, Альменево. Красноармеец, стрелок. Судьба неизвестна.

ПАВЛОВ Михаил Иванович, род. 1900, с. Чистое Куртамышского района. Призван в Сов. Армию 1941, Альменево. Красноармеец, стрелок, 1247 стрелковый полк. Был в последнем бою в дек. 1941.

ПАЛАТКИН Иван Степанович, род. 1910, д. Щучанка. Призван в Сов. Армию 1941, Альменево. Красноармеец, стрелок. Был в последнем бою в янв. 1942.

ПАНОВ Григорий Николаевич, род. 1900, д. Павино. Призван в Сов. Армию 1943, Альменево. Красноармеец, стрелок. Был в последнем бою в сент. 1943.

ПАНОВ Петр Сергеевич, род. 1908, с. Альменево. Призван в Сов. Армию 1941, Альменево. Красноармеец, стрелок. Погиб в бою в марте 1945. Похоронен в Польше, г. Гдыня.

ПАНФИЛОВ Сергей Васильевич, род. 1924, с. Кардавим Нижегородской области. Призван в Сов. Армию 1942, Альменево. Сержант, воинская часть под номером полевой почты 44758. Погиб в бою в ноябре 1943. Похоронен на Украине, Кировоградская область, Онуфриевский район, с. Млынок.

ПАНЮШКИН Петр Иванович, род. 1913, Рязанская область. Призван в Сов. Армию 1941, Альменево. Красноармеец, стрелок. Погиб в плену в Германии в авг. 1945.

ПАРТИН Борис Дмитриевич, род. 1913, с. Казенное. Призван в Сов. Армию 1940, Альменево. Красноармеец, стрелок. Умер в окт. 1944 в эвакогоспитале № 1331. Похоронен в г. Петрозаводске, кладбище Пески, могила № 46.

ПАТРИХАЛОВ Александр Сергеевич, род. 1902, с. Мир. Призван в Сов. Армию 1942, Альменево. Красноармеец, стрелок. Был в последнем бою в февр. 1943.

ПАШИНИН Павел Евстафьевич, род. 1924, с. Прошкино Шумихинского района. Призван в Сов. Армию 1942, Альменево. Красноармеец, стрелок. 1101 стрелковый полк. 326 стрелковая дивизия. Погиб в бою в февр. 1943. Похоронен в Калужской области. Думиничский район, д. Пузановка.

ПАШКОВ Николай Иванович, род. 1912, д. Дмитриевка Куртамышского района. Призван в Сов. Армию 1940, Альменево. Красноармеец, стрелок. Был в последнем бою в дек. 1941.

ПЕРЕЖЕГИН Павел Федорович, род. 1911, с. Рыбное Куртамышского района. Призван в Сов. Армию 1941, Альменево. Красноармеец, стрелок, Волховский фронт. Умер в эвакогоспитале № 1992 в июне 1943. Похоронен в Ярославской области, г. Рыбинск, Н. Георгиевское кладбище.

ПЕТРОВ Александр Алексеевич, род. 1916, д. Казакулово. Призван в Сов. Армию 1941, Альменево. Красноармеец, стрелок. Судьба неизвестна.

ПЕТРОВ Иван Алексеевич, род. 1918, с. Казенное. Призван в Сов. Армию 1940, Альменево. Красноармеец, стрелок. Судьба неизвестна.

ПЕТРОВ Николай Васильевич, род. 1914, с. Казак-Кочердык Целинного района. Призван в Сов. Армию 1941, Альменево. Красноармеец, шофер, 301 полевая передвижная станция. Был в последнем бою в апр. 1942.

ПЕЧЕРСКИХ Андрей Антонович, род. 1913, д. Васькино Целинного района. Призван в Сов. Армию 1942, Альменево. Красноармеец, стрелок. Судьба неизвестна.

ПИГАНОВ Александр Васильевич, род. 1911, д. Кужакуль. Призван в Сов. Армию 1941, Альменево. Красноармеец, стрелок, 145 запасной стрелковый полк. Погиб в бою в марте 1943. Похоронен в Тверской области. Зубцовский район.

ПИЛИПЕНКО Андрей Сергеевич, род. 1916. Ульяновский район Омской области. Призван в Сов. Армию 1941. Альменево. Красноармеец, стрелок. 7 отдельный стрелковый батальон. 41 отдельная стрелковая бригада. Погиб в бою в марте 1942. Похоронен в Новгородской области, Старорусский район, д. Взгляды.

ПИЛЬНИК Николай Афанасьевич, род. 1890, с. Рыбное Куртамышского района. Призван в Сов. Армию 1942, Альменево. Красноармеец, стрелок. Судьба неизвестна.

ПИМОНОВ Александр Максимович, род. 1923, д. Павино. Призван в Сов. Армию 1941, Альменево. Красноармеец, стрелок. Был в последнем бою в июне 1942.

ПИМОНОВ Иван Степанович, род. 1915, д. Щучанка. Призван в Сов. Армию 1940, Альменево. Красноармеец, стрелок. Был в последнем бою в февр. 1942.

ПИСКУН Золик Хаймович, род. 1924, Беларусь. Призван в Сов. Армию 1942, Альменево. Красноармеец, стрелок, 384 запасной Сибирский полк. Умер в окт. 1942 в бригадном госпитале. Похоронен в Свердловской области, г. Камышлов, воинское кладбище.

ПИСЧАЕВ Иван Васильевич, род. 1900, д. Кардавиль Нижегородской области. Призван в Сов. Армию 1941, Альменево. Красноармеец, стрелок. Погиб в бою в марте 1943. Похоронен в Новгородской области, Поддорский район, д. Веревкино.

ПЛЕТНЕВ Афанасий Иванович, род. 1906, д. Польская Щучанского района. Призван в Сов. Армию 1941, Альменево. Красноармеец, стрелок, I мотострелковый полк, отдельная мотострелковая дивизия. Погиб в бою в сент. 1941. Похоронен в Тверской области, г. Западная Двина.

ПЛЕТНЕВ Сергей Павлович, род. 1912, д. Павино. Призван в Сов. Армию 1942, Альменево. Красноармеец, пулеметчик. Был в последнем бою в марте 1944.

ПЛЕХОВ Андрей Константинович, род. 1917, с. Рыбное Куртамышского района. Призван в Сов. Армию 1941, Альменево. Красноармеец, стрелок. Был в последнем бою в дек. 1941.

ПОДГУЗОВ Василий Федорович, род. 1901, с. Альменево. Призван в Сов. Армию 1942, Альменево. Красноармеец, стрелок. Был в поседлнем бою в февр. 1942.

ПОДГУЗОВ Яков Петрович род. 1908, д. Утичье. Призван в Сов. Армию 1941, Альменево. Красноармеец, стрелок. Был в последнем бою в сент. 1941.

ПОДРЯЗОВ Петр Иванович, род. 1925, с. Юламаново. Призван в Сов. Армию 1943, Альменево. Красноармеец, пом. наводчика, 345 стрелковый полк, 188 стрелковая дивизия. Погиб в бою в марте 1945. Похоронен в Венгрии, д. Чатка.

ПОДШИВАЛОВ Андрей Федорович, род. 1910, с. Чистое Куртамышского района. Призван в Сов. Армию 1941, Альменево. Красноармеец, стрелок. Был в последнем бою в марте 1942.

ПОЖИДАЕВ Андрей Владимирович, род. 1923, д. Майлык. Призван в Сов. Армию 1943, Альменево, Рядовой, стрелок. Был в последнем бою в дек. 1942.

ПОЖИДАЕВ Василий Филиппович, род. 1924, д. Майлык. Призван в Сов. Армию 1942, Альменево. Гв. сержант. Погиб в бою в мае 1943. Похоронен на Украине. Луганская область, пос. Привольный.

ПОЖИДАЕВ Дмитрий Филиппович, род. 1925, д. Майлык. Призван в Сов. Армию 1943, Альменево. Сержант, разведчик. Погиб в бою в янв. 1945. Похоронен в Венгрии, г. Будапешт, квартал 29 ул. Кутвельди Лейте.

ПОЖИДАЕВ Илья Никитович, род. 1910, д. Щучанка. Призван в Сов. Армию 1941, Альменево

Красноармеец, стрелок. Был в последнем бою в дек. 1941.

ПОЖИДАЕВ Петр Никитович, род. 1915, д. Майлык. Призван в Сов. Армию 1942, Альменево. Красноармеец, стрелок. Был в последнем бою в мае 1942.

ПОЖИЛЕНКОВ Николай Егорович, род. 1920, д. Майлык. Призван в Сов. Армию 1942, Альменево. Красноармеец, стрелок, 618 стрелковый полк. Умер в госпитале в апр. 1943. Похоронен в г. Ижевске, восточное кладбище.

ПОЖИЛЕНКОВ Петр Андреевич, род. 1921, с. Альменево. Призван в Сов. Армию 1941, Альменево. Лейтенант. Судьба неизвестна.

ПОЖИЛЕНКОВ Прокопий Степанович, род. 1914, д. Сажино Шумихинского района. Призван в Сов. Армию 1941, Альменево. Красноармеец, стрелок. Был в последнем бою в ноябре 1941.

ПОЗДНЯКОВ Федор Васильевич, род. 1909, с. Чистое Куртамышского района. Призван в Сов. Армию 1941, Альменево. Красноармеец, стрелок. Судьба неизвестна.

ПОМЫКАЛОВ Алексей Иванович, род. 1903, д. Фроловка Куртамышского района. Призван в Сов. Армию 1942, Альменево. Красноармеец, стрелок. Был в последнем бою в янв. 1942.

ПОМЫКАЛОВ Василий Андреевич, род. 1904, д. Фроловка Куртамышского района. Призван в Сов. Армию 1941, Альменево. Красноармеец, стрелок. Погиб в бою в нояб. 1944. Похоронен в Псковской области, Великолукский район, п. Чирки.

ПОМЫКАЛОВ Виктор Семенович, род. 1924, д. Гавриловка Куртамышского района. Призван в Сов. Армию 1942, Альменево. Ст. сержант. Погиб в бою в мар-те 1944. Похоронен на Украине, Тернопольская область, Кременецкий район, д. Дранга.

ПОМЫКАЛОВ Дмитрий Иванович, род. 1916, д. Фроловка Куртамышского района. Призван в Сов. Армию 1939, Альменево. Красноармеец, стрелок. Был в последнем бою в сент. 1945.

ПОНОМАРЕВ Александр Григорьевич, род. 1901, пгт Каргаполье. Призван в Сов. Армию 1941, Альменево. Гв. старшина. Погиб в бою в авг. 1943. Похоронен в Орловской области, с. Люблин.

ПОНОМАРЕВ Егор Иванович, род. 1906, д. Фроловка Куртамышского района. Призван в Сов. Армию 1941, Альменево. Красноармеец, стрелок. Был в последнем бою в авг. 1942.

ПОНОМАРЕВ Иван Иванович, род. 1915, д. Фроловка Куртамышского района. Призван в Сов. Армию 1941, Альменево. Сержант. Погиб в бою в авг. 1943. Похоронен в Калужской области, Кировский район, д. Чужбиновка.

ПОНОМАРЕВ Иван Васильевич, род. 1926, д. Майлык. Призван в Сов. Армию 1941, Альменево. Красноармеец, стрелок. Был в последнем бою в дек. 1941.

ПОНОМАРЕВ Лаврентий Григорьевич, род. 1911, д. Щучанка. Призван в Сов. Армию 1942, Альменево. Красноармеец, стрелок. Был в последнем бою в апр. 1943.

ПОНОМАРЕВ Никита Савельевич, род. 1901, с. Рыбное Куртамышского района. Призван в Сов. Армию 1941, Альменево. Красноармеец, стрелок. Был в последнем бою в дек. 1942.

ПОНОМАРЕВ Павел Никитич, род. 1919, с. Рыбное Куртамышского района. Призван в Сов. Армию 1939, Альменево. Красноармеец, стрелок. Был в последнем бою в ноябре 1943.

ПОНЯВИН Николай Афонасьевич, род. 1906, д. Фроловка Кур-

тамышского района. Призван в Сов. Армию 1941, Альменево. Красноармеец, стрелок. Был в последнем бою в дек. 1944.

ПОПОВ Андриан Владимирович, род. 1923, д. Бахарево. Призван в Сов. Армию 1941, Альменево. Красноармеец, стрелок. Был в последнем бою в дек. 1941.

ПОПОВ Иван Александрович, род. 1909, с. Чистое Куртамышского района. Призван в Сов. Армию 1941, Альменево. Красноармеец, стрелок. Судьба неизвестна.

ПОСТОВАЛОВ Алексей Николаевич, род. 1922, д. Щучанка. Призван в Сов. Армию 1941, Альменево. Красноармеец, стрелок. Был в последнем бою в дек. 1941.

ПРЕСНЯКОВ Александр Гаврилович, род. 1903, д. Майлык. Призван в Сов. Армию 1943, Альменево. Рядовой, стрелок. Был в последнем бою в марте 1945.

ПРЕСНЯКОВ Матвей Александрович, род. 1924, д. Байганино. Призван в Сов. Армию 1942, Альменево. Красноармеец, стрелок, 1326 стрелковый полк, 415 стрелковая дивизия, 61 армия. Погиб в бою в сент. 1943. Похоронен на Украине. Черниговская область. Щорский район, с. Лосева Слобода.

ПРЕСНЯКОВ Прокопий Федорович, род. 1900, с. Ягодное. Призван в Сов. Армию 1941, Альменево. Красноармеец, стрелок. Погиб в бою в фев. 1942. Похоронен на Украине. Волынская область. Турийский район, д. Нивы.

ПРОХОРОВ Григорий Дмитриевич, род. 1904, д. Гаитово. Призван в Сов. Армию 1943 Альменево. Рядовой, стрелок. Судьба неизвестна.

ПУНТУСОВ Иван Степанович, род. 1923, с. Парамоново. Призван в Сов. Армию 1941, Альменево. Красноармеец, стрелок. Был в последнем бою в дек. 1941.

ПУТКОВ Иван Иванович, род. 1915, д. Кузьминовка Куртамышского района. Призван в Сов. Армию 1940, Альменево. Красноармеец, стрелок. Судьба неизвестна.

ПУТКОВ Илья Федорович, род. 1915, с. Мир. Призван в Сов. Армию 1941, Альменево. Красноармеец, шофер, 32 автороты подвоза, 196 автотранспортный батальон, 20 стрелковая дивизия. Был в последнем бою в июле 1941.

ПУХЛЯКОВ Михаил Андреевич, род. 1925, д. Павино. Призван в Сов. Армию 1943, Альменево. Рядовой, стрелок, 128 стрелковый полк, 29 стрелковая дивизия. Погиб в бою в июне 1944. Похоронен в Беларуси, Витебская область, Шумилинский район, д. Убоина.

ПУХЛЯКОВ Николай Андреевич, род. 1923, д. Павино. Призван в Сов. Армию 1942, Альменево. Красноармеец, стрелок, отдельная лыжная бригада, 9 гв. кавалерийская стрелковая дивизия. Погиб в бою в дек. 1943. Похоронен в Беларуси, Витебская область, д. Синюки.

ПШЕНИЦЫН Михаил Иосифович, род. 1913, д. Фроловка Куртамышского района. Призван в Сов. Армию 1941, Альменево. Красноармеец, стрелок, воинская часть под номером полевой почты 66737-Н. Был в последнем бою в мае 1944.

ПШЕНИЦЫН Федор Иванович, род. 1926, с. Рыбное Куртамышского района. Призван в Сов. Армию 1943, Альменево. Рядовой, стрелок. Был в последнем бою в ноябре 1944.

ПЯТКОВ Иван Васильевич, род. 1906, с. Чистое Куртамышского района. Призван в Сов. Армию

1941, Альменево. Красноармеец, стрелок, воинская часть под номером полевой почты 1223. Был в последнем бою в апр. 1942.

ПЯТКОВ Иван Васильевич, род. 1900, с. Чистое Куртамышского района. Призван в Сов. Армию 1941, Альменево. Красноармеец, стрелок, воинская часть под номером полевой почты 36325. Погиб в бою в марте 1943. Похоронен в Ленинградской области, Тосненский район, с. Красный Бор.

ПЯТКОВ Иван Николаевич, род. 1907, с. Чистое Куртамышского района. Призван в Сов. Армию 1941, Альменево. Красноармеец, стрелок. Судьба неизвестна.

ПЯТКОВ Иван Константинович, род. 1926, с. Юламаново. Призван в Сов. Армию 1943, Альменево. Рядовой, стрелок, 140 гв. стрелковый полк. Погиб в бою в авг. 1944. Похоронен в Польше, хутор Бабиново.

ПЯТКОВ Иван Федорович, род. 1922, с. Чистое Куртамышского района. Призван в Сов. Армию 1941. Красноармеец, стрелок. Был в последнем бою в марте 1942.

ПЯТКОВ Крамид Степанович, род. 1913, с. Чистое Куртамышского района. Призван в Сов. Армию 1941, Альменево. Красноармеец, стрелок. Был в последнем бою в дек. 1941.

ПЯТКОВ Кузьма Андреевич, род. 1916, с. Чистое Куртамышского района. Призван в Сов. Армию 1941, Альменево. Красноармеец, стрелок. Судьба неизвестна.

ПЯТКОВ Макар Михайлович, род. 1909, с. Чистое Куртамышского района. Призван в Сов. Армию 1941, Альменево. Красноармеец, стрелок. Был в последнем бою в дек. 1941 в Тверской области.

ПЯТКОВ Михаил Андреевич, род. 1921, с. Чистое Куртамышского района. Призван в Сов. Армию 1941, Альменево. Красноармеец, стрелок. Судьба неизвестна.

ПЯТКОВ Петр Егорович, род. 1907, д. Кочердык Октябрьского района Челябинской области. Призван в Сов. Армию 1942, Альменево. Красноармеец, шофер. Был в последнем бою в июне 1944.

ПЯТКОВ Степан Григорьевич, род. 1911, с. Чистое Куртамышского района. Призван в Сов. Армию 1941, Альменево. Красноармеец, стрелок. Был в последнем бою в сент 1941.

ПЯТКОВ Тит Иванович, род. 1908, с. Чистое Куртамышского района. Призван в Сов. Армию 1941, Альменево. Красноармеец, стрелок. Был в последнем бою в ноябре 1941.

ПЯТКОВ Федор Александрович, род. 1902, с. Чистое Куртамышского района. Призван в Сов. Армию 1942, Альменево. Красноармеец, стрелок, 641 стрелковый полк. Был в последнем бою в июне 1942.

ПЯСТОЛОВ Дмитрий Степанович, род. 1925, с. Альменево. Призван в Сов. Армию 1943, Альменево. Мл. сержант, минометчик, 192 гв. стрелковый полк. 63 гв. стрелковая дивизия. Погиб в бою в фев. 1944. Похоронен в Эстонии, Нарвский район, 500 м юго-западнее ст. Пикет.

ПЯСТОЛОВ Степан Федотович, род. 1898, с. Танрыкулово. Призван в Сов. Армию 1942, Альменево. Красноармеец, стрелок. Был в последнем бою в июне 1942.

ПЯТКИН Лаврентий Дмитриевич, род. 1904, д. Дмитриевка Куртамышского района. Призван в Сов. Армию 1941, Альменево. Красноармеец. Был в последнем бою в дек. 1944.

ПЯТЫХ Иван Григорьевич, род. 1909, с. Чистое Куртамышского района. Призван в Сов. Армию 1941, Альменево. Красноармеец, стрелок. Был в последнем бою в ноябре 1942.

ПЯТЫХ Яков Григорьевич, род. 1909, с. Рыбное Куртамышского района. Призван в Сов. Армию 1941, Альменево. Красноармеец, стрелок. Был в последнем бою в дек. 1941.

— Р —

РАДОБЕНКО Клим Селиверстович, род. 1898, с. Турганы Зербского района Волынской области. Призван в Сов. Армию 1941, Альменево. Красноармеец, стрелок, 362 стрелковый полк. Погиб в бою в апр. 1945. Похоронен в Польше, г. Торн, ул. Грузинская, одиночная могила.

РАЗНОГЛЯДОВ Владимир Петрович, род. 1924, г. Троицк Челябинской области. Призван в Сов. Армию 1942, Альменево. Ст. сержант, воинская часть под номером полевой почты 86646. Погиб в бою в янв. 1944. Похоронен в Ленинградской области.

РАИМОВ Сагит, род. 1922, с. Альменево. Призван в Сов. Армию 1941, Альменево. Красноармеец, стрелок, 1239 стрелковый полк, 373 стрелковая дивизия. Погиб в бою в сент. 1942. Похоронен в Тверской области, пгт Молодой Туд.

РАИМОВ Хамид Закирович, род. 1925, с. Альменево. Призван в Сов. Армию 1943, Альменево. Рядовой, стрелок, воинская часть под номером полевой почты 17221. Погиб в бою в февр. 1945. Похоронен в Германии, с. Чернова.

РАМАЗАНОВ Гаит, род. 1907, д. Искандарово. Призван в Сов. Армию 1941, Альменево. Лейтенант, 330 стрелковый полк, 1113 стрелковая дивизия. Погиб в бою в марте 1945. Похоронен в Польше.

РАМАЗАНОВ Закир, род. 1920, с. Альменево. Призван в Сов. Армию 1941, Альменево. Сержант, командир взвода. Умер в отдельном медсанбате № 380 в авг. 1944.

РАСПОПОВ Анатолий Прокопьевич, род. 1924, с. Бороздинка. Призван в Сов. Армию 1942, Альменево. Красноармеец, стрелок, воинская часть под номером полевой почты 2985. Погиб в бою в февр. 1944. Похоронен в Беларуси, Брестская область, Домачевский район, с. Давыдовское.

РАСПОПОВ Василий Иванович, род. 1920, с. Андриевская Грива Чаинского района Томской области. Призван в Сов. Армию 1941, Альменево. Красноармеец, стрелок. Судьба неизвестна.

РАСПОПОВ Федор Иванович, род. 1918, с. Бороздинка. Призван в Сов. Армию 1940, Альменево. Красноармеец, стрелок. Был в последнем бою в июне 1941.

РАХИМОВ Валиулла, род. 1910, с. Иванково. Призван в Сов. Армию 1941, Альменево. Красноармеец, стрелок. Был в последнем бою в марте 1944.

РАХИМОВ Мухамадей, род. 1909, с. Иванково. Призван в Сов. Армию 1941, Альменево. Красноармеец, стрелок. Был в последнем бою в марте 1943.

РАХИМОВ Халиулла Манатович, род. 1913 с. Иванково. Призван в Советскую Армию 1941, Альменево. Красноармеец, стрелок, 81 стрелковый полк. Погиб в бою в авг. 1942. Похоронен в Краснодарском крае, рабочий поселок нефтеразведки.

РАХИМОВ Хамза Муслимович, род. 1915, с. Альменево. Призван в Сов. Армию 1941, Альменево. Красноармеец, стрелок. Был в последнем бою в янв. 1943.

РАХИМОВ Хаммат, род. 1912, с. Иванково. Призван в Сов. Армию 1941, Альменево. Красноармеец, стрелок. Был в последнем бою в марте 1943.

РАХИМОВ Яуда, род. 1901, с. Альменево. Призван в Сов. Армию 1942, Альменево. Красноармеец, стрелок. Был в последнем бою в дек. 1942.

РАХМАТУЛЛИН Гафур Газизович, род. 1920, г. Шумиха. Призван в Сов. Армию 1940, Альменево. Красноармеец, артиллерист. 134 артиллерийский полк. Умер в мае 1943 в эвакогоспитале № 1392. Похоронен в Воронежской области, г. Борисоглебск, городское кладбище.

РАХМАТУЛЛИН Гизатулла, род. 1905, д. Сулеймановo. Призван в Сов. Армию 1941, Альменево. Красноармеец, стрелок. Был в последнем бою в марте 1942.

РАХМАТУЛЛИН Нигаматулла, род. 1902, с. Малышево. Призван в Сов. Армию 1941, Альменево. Красноармеец, стрелок Погиб в бою в сент. 1942. Похоронен в г. Ленинграде на Пискаревском кладбище.

РАХМАТУЛЛИН Равкат, род. 1921, д. Искандарово. Призван в Сов. Армию 1943, Альменево. Рядовой, стрелок. 44 стрелковый полк, 42 стрелковая дивизия. Погиб в бою в янв. 1944. Похоронен в Беларуси. Витебская область. Лиозненский район, д. Коопты-2.

РАЦ Трофим Никифорович, род. 1909. д. Павино. Призван в Сов. Армию 1941, Альменево. Красноармеец, стрелок. Был в последнем бою в янв. 1942.

РЕЗАЙКИН Николай Иванович, род. 1916, д. Щучанка. Призван в Сов. Армию 1941, Альменево. Красноармеец, стрелок. Был в последнем бою в апр. 1942.

РЕЗЕПИН Дмитрий Константинович, род. 1924, д. Столбово Шумихинского района. Призван в Сов. Армию 1942, Альменево. Гв. лейтенант, 188 минометный полк. Погиб в бою в июле 1944. Похоронен на Украине, Тернопольская область, г. Тернополь.

РЕШЕТОВ Александр Дмитриевич, род. 1921, с. Кузьминовка Куртамышского района. Призван в Сов. Армию 1941, Альменево. Красноармеец, стрелок. Был в последнем бою в марте 1943.

РОГОВАЯ Анна Сидоровна, род. 1920, с. Парамоново. Призвана в Сов. Армию 1941, Альменево. Сержант, фельдшер. Была в последнем бою в дек. 1943.

РОГОВОЙ Константин Петрович, род. 1927, с. Парамоново. Призван в Сов. Армию 1944, Альменево. Матрос, Тихоокеанский флот. Погиб в бою в авг. 1945, г. Владивосток.

РОГОВОЙ Филипп Сидорович, род. 1915, с. Парамоново. Призван в Сов. Армию 1941, Альменево. Красноармеец, стрелок. Был в последнем бою в мае 1943.

РОГОЗИН Ефим Васильевич, род. 1910, с. Шарипово. Призван в Сов. Армию 1941, Альменево. Красноармеец, стрелок, 1237 стрелковый полк. Был в последнем бою в янв. 1942.

РОЗЕНБАУМ Шлемюдко Иосифович, род. 1907, д. Бухарово. Призван в Сов. Армию 1941, Альменево. Красноармеец, стрелок, отдельный рабочий отряд 44-22. Умер в марте 1942. Похоронен в г. Кургане.

РОСЛЯКОВ Александр Иванович, род. 1920. д. Н. Ибрайкуль. Призван в Сов. Армию 1941, Альменево. Ст. лейтенант. Был в последнем бою в февр. 1945.

РОСЛЯКОВ Василий Васильевич, род. 1916, д. Н. Ибрайкуль. Призван в Сов. Армию 1941, Альменево. Красноармеец, стрелок. Был в последнем бою в июне 1942.

РОСЛЯКОВ Иван Матвеевич, род. 1919, д. Н. Ибрайкуль. Призван в Сов. Армию 1941, Альменево. Красноармеец, стрелок. Умер в эвакогоспитале № 3105, в янв. 1945. Похоронен в Литве, г. Каунас, воинское кладбище № 1, могила № 447.

РОСЛЯКОВ Константин Иванович, род. 1912, д. Н. Ибрайкуль. Призван в Сов. Армию 1941, Альменево. Ст. сержант. Погиб в бою в июне 1942. Похоронен в Ленинградской области, д. Кумелевка.

РОСЛЯКОВ Николай Леонидович, род. 1926, д. Н. Ибрайкуль. Призван в Сов. Армию 1943, Альменево. Рядовой, стрелок, 657 стрелковый полк. Погиб в бою в янв. 1945. Похоронен в Польше, г. Оградзянец.

РОСЛЯКОВ Павел Афанасьевич, род. 1909, д. Климык-Камыш Щучанского района. Призван в Сов. Армию 1941, Альменево. Красноармеец, стрелок, воинская часть под номером полевой почты 64046-М. Был в последнем бою в апр. 1945.

РОЩИЦ Дмитрий Ефимович, род. 1910, д. Бухарово. Призван в Сов. Армию 1941, Альменево. Мл. командир. Был в последнем бою в марте 1942.

РУБЦОВ Григорий Иванович, род. 1910, д. Сосновка Мишкинского района. Призван в Сов. Армию 1941, Альменево. Красноармеец, стрелок. Был в последнем бою в февр. 1942.

РУБЦОВ Иван Николаевич, род. 1908, д. Сосновка Мишкинского района. Призван в Сов. Армию 1942, Альменево. Красноармеец, стрелок. Был в последнем бою в февр. 1943.

РУБЦОВ Константин Иванович, род. 1905, д. Сосновка Мишкинского района. Призван в Сов. Армию 1941, Альменево, Красноармеец, стрелок, воинская часть под номером полевой почты 741. Был в последнем бою в дек. 1942.

Рубцов Николай Александрович, род. 1923, д. Ямки Куртамышского района. Призван в Сов. Армию 1942, Альменево. Красноармеец, стрелок. Судьба неизвестна.

РУБЦОВ Николай Иванович, род 1920, д. Сосновка Мишкинского района. Призван в Сов. Армию 1941, Альменево. Красноармеец, стрелок. Был в последнем бою в дек. 1942.

РУДЕНКОВ Золя Исаакович, род. 1924, Фотинский район Могилевской области. Призван в Сов. Армию 1942, Альменево. Красноармеец, стрелок. Погиб в бою в марте 1943. Похоронен на Украине, Харьковская область, д. Иванчуковка.

РЫЖКОВ Егор Семенович, род. 1908, д. Щучанка. Призван в Сов. Армию 1941, Альменево. Красноармеец, стрелок, 17 стрелковый полк. Погиб в бою в ноябре 1942. Похоронен в Смоленской области, Слободской район, д. Климаты.

РЫЖОВ Александр Никитович, род. 1924, с. Бороздинка. Призван в Сов. Армию 1941, Альменево. Сержант, снайпер, 99 гв. стрелковая дивизия. Погиб в бою в июле 1944. Похоронен в Карелии, Питкяратский район, 2 км севернее с. Суску-Ярви.

РЯЖАПОВ Абдулла, род. 1907, с. Танрыкулово. Призван в Сов. Армию 1942, Альменево. Красноармеец, стрелок. Был в последнем бою в февр. 1943.

РЯЖАПОВ Гафиулла, род. 1921, д. Ильясово. Призван в Сов. Армию 1941, Альменево. Красноармеец, стрелок. Был в последнем бою в окт. 1941.

РЯЖАПОВ Рауф Абдрашитович, род. 1925, д. Алакуль. Призван в Сов. Армию 1943, Альменево. Мл. сержант, командир танка Т-34, 80 танковая бригада, 20 танковый корпус. Погиб в бою в марте 1944. Похоронен на Украине, Черкасская область, Звенигородский район, с. Гусаковка.

РЯЖАПОВ Рашит, род. 1913, д. Алакуль. Призван в Сов. Армию 1941, Альменево. Красноармеец, стрелок. Был в последнем бою в февр. 1942.

РЯЖАПОВ Муллагалей, род. 1925, д. Учкулево. Призван в Сов. Армию 1942, Альменево. Красноармеец, стрелок. Был в последнем бою в дек. 1943.

РЯЖАПОВ Мухаметвалей, род. 1918, д. Учкулево. Призван в Сов. Армию 1941, Альменево. Красноармеец, стрелок. Был в последнем бою в ноябре 1941.

РЯЖАПОВ Шакир, род. 1907, д. Байганино. Призван в Сов. Армию 1942, Альменево. Красноармеец, стрелок. Был в последнем бою в февр. 1945.

РЯЖАПОВ Шарифулла, род. 1908, д. Майлык. Призван в Сов. Армию 1941, Альменево. Красноармеец, стрелок. Был в последнем бою в февр. 1945.

РЯЗАНОВ Павел Никонорович род. 1925, с. Парамоново. Призван в Сов. Армию 1943, Альменево. Рядовой, стрелок. Был в последнем бою в дек. 1944.

РЮМИН Михаил Алексеевич, род. 1920, с. Казенное. Призван в Сов. Армию 1943, Альменево. Рядовой, стрелок. Был в последнем бою в июле 1941.

— С —

САБИРОВ Каюм Сабирович, род. 1901, с. Иванково. Призван в Сов. Армию 1941, Альменево. Красноармеец, стрелок, 1811 стрелковая дивизия. Погиб в бою в дек. 1942. Похоронен в Тверской области, Зубцовский район, д. Векшино.

САБИРОВ Латиф Галимович, род. 1923, с. Альменево. Призван в Сов. Армию 1941, Альменево. Красноармеец, стрелок. Был в последнем бою в янв. 1942, под Сталинградом.

САБИРОВ Мухамед, род. 1905, д. Кульсарино. Призван в Сов. Армию 1942, Альменево. Красноармеец, стрелок. Был в последнем бою в дек. 1942.

САБИРОВ Мухаметжан, род. 1911, с. Иванково. Призван в Сов. Армию 1941, Альменево. Красноармеец, стрелок. Был в последнем бою в марте 1945.

САБИРОВ Насратулла, род. 1925, с. Иванково. Призван в Сов. Армию 1942, Альменево. Красноармеец, стрелок. Был в последнем бою в июне 1943.

САБИРОВ Низам, род. 1917, д. Манатово. Призван в Сов. Армию 1941, Альменево. Красноармеец, стрелок. Был в последнем бою в марте 1943.

САБИРОВ Нургалей Хажиевич, род. 1924, с. Шарипово. Призван в Сов. Армию 1942, Альменево. Красноармеец, стрелок. Был в последнем бою в марте 1944.

САБИРОВ Тимергалей, род. 1918, с. Шарипово. Призван в Сов. Армию 1940, Альменево. Красноармеец, стрелок. Судьба неизвестна.

САБИТОВ Гумар Гарифович, род. 1914, д. Убалино. Призван в Сов. Армию 1939, Альменево. Красноармеец, стрелок. Был в последнем бою в марте 1942.

САБИТОВ Хайрулла, род. 1917, д. Убалино. Призван в Сов. Армию 1941, Альменево. Красноармеец, стрелок. Погиб в бою в дек. 1941. Похоронен на Украине, г. Одесса, 2 городское кладбище.

САВИН Леонтий Дмитриевич, род. 1914, д. Фроловка Куртамышского района. Призван в Сов. Армию 1941, Альменево. Красноармеец, стрелок. Погиб в бою в марте 1943. Похоронен в Смоленской области, Темкинский район, д. Бротка.

САВИН Семен Дмитриевич, род. 1904, д. Фроловка Куртамышского района. Призван в Сов. Армию 1941, Альменево. Красноармеец, стрелок, воинская часть под номером полевой почты 736. Умер в февр. 1943. Похоронен в Калужской области, г. Малоярославец, городское кладбище.

САГИДУЛЛИН Хайрулла, род. 1905, д. Ильясово. Призван в Сов. Армию 1941, Альменево. Красноармеец, стрелок. Был в последнем бою в дек. 1942.

САГИТДИНОВ Ислам, род. 1912, д. Куйбак. Призван в Сов. Армию 1943, Альменево. Рядовой, стрелок. Был в последнем бою в янв. 1945.

САГИТОВ Абдулхай, род. 1905, с. Иванково. Призван в Сов. Армию 1941, Альменево. Красноармеец, стрелок. Был в последнем бою в дек. 1943.

САДРЕТДИНОВ Мухамат, род. 1907, с. Альменево. Призван в Сов. Армию 1941, Альменево. Красноармеец, стрелок. Был в последнем бою в февр. 1943.

САДЫКОВ Габит Гарипович, род. 1919, д. Куйбак. Призван в Сов. Армию 1940, Альменево. Сержант, орудийный номер, 23 отдельная гв. танковая бригада, 48 армия. Погиб в бою в янв. 1945. Похоронен в Калининградской области, северная окраина д. Гора.

САДЫКОВ Зариф, род. 1905, с. Танрыкулово. Призван в Сов. Армию 1942, Альменево. Красноармеец, стрелок. Был в последнем бою в марте 1943.

САДЫКОВ Зубаир, род. 1915, д. Туйгун. Призван в Сов. Армию 1941, Альменево. Красноармеец, автоматчик, 625 стрелковый полк, 221 стрелковая дивизия. Погиб в бою в сент. 1942. Похоронен в Волгоградской области, 2 км юго-западнее хутора Самофаловка.

САДЫКОВ Исламетдин Садыкович, род. 1912, д. Кульсарино. Призван в Сов. Армию 1941, Альменево. Красноармеец, стрелок. Был в последнем бою в дек. 1941.

САДЫКОВ Карим, род. 1910, д. Туйгун. Призван в Сов. Армию 1941, Альменево. Красноармеец, стрелок, 60 гв. стрелковый полк, 20 гв. стрелковая дивизия. Погиб в бою в дек. 1944. Похоронен на Украине, Днепропетровская область, г. Кривой Рог.

САДЫКОВ Ибрагим, род. 1905, д. Н. Аминево. Призван в Сов. Армию 1941, Альменево. Красноармеец, стрелок. Был в последнем бою в марте 1943.

САДЫКОВ Мавлюд Хабипович, род. 1909, д. Бухарово. Призван в Сов. Армию 1941, Альменево. Красноармеец, стрелок. Был в последнем бою в сент. 1941.

САДЫКОВ Сабит Хайнович, род. 1923, д. Сулейманово. Призван в Сов. Армию 1943, Альменево. Рядовой, автоматчик, 131 стрелковый полк, 17 стрелковая дивизия.

Погиб в бою в ноябре 1943. Похоронен в Беларуси, Могилевская область, д. Черныши.

САДЫКОВ Сунагат Ахметович, род. 1919, с. Иванково. Призван в Сов. Армию 1939, Альменево. Красноармеец, стрелок, 28 стрелковый пулеметный батальон. Погиб в бою в ноябре 1941. Похоронен в Тверской области, д. Козлосов.

САДЫКОВ Хисаметдин Садыкович, род. 1914, д. Убалино. Призван в Сов. Армию 1941, Альменево. Красноармеец, стрелок. Погиб в плену в ноябре 1942.

САЗЫКИН Афанасий Кузьмич, род. 1893, д. Утичье. Призван в Сов. Армию 1941, Альменево. Красноармеец, стрелок. Был в последнем бою в дек. 1941.

САЙБУРХАНОВ Шакир, род. 1911, с. Иванково. Призван в Сов. Армию 1941, Альменево. Красноармеец, стрелок. Был в последнем бою в дек. 1941.

САИТГАФАРОВ Ахмат, род. 1902, с. Песьяное Шадринского района. Призван в Сов. Армию 1942, Альменево. Красноармеец, стрелок, 562 стрелковый полк, 165 стрелковая дивизия, 52 армия. Погиб в бою в июне 1942. Похоронен в Новгородской области, Чудовский район, д. Мясной Бор.

САИТГАФАРОВ Талип Абдулхаликович, род. 1925, д. Туйгун. Призван в Сов. Армию 1943, Альменево. Рядовой, стрелок, 525 стрелковый полк, 171 стрелковая дивизия. Погиб в бою в марте 1945. Похоронен в Польше, Щецинское воеводство, д. Лохетин, могила № 827.

САИТОВ Нури, род. 1914, с. Танрыкулово. Призван в Сов. Армию 1942, Альменево. Красноармеец, стрелок, 169 стрелковый полк, 1 гв. стрелковая дивизия, 11 армия. Погиб в бою в июле 1944. Похоронен в Беларуси, Витебская область, Оршанский район, д. Брюховбская.

САИТОВ Фахаргалей, род. 1925, д. Сулейманово. Призван в Сов. Армию 1941, Альменево. Красноармеец, стрелок. Был в последнем бою в дек. 1941.

САИТХУЖИН Муллагалей, род. 1894, д. Ачлыкуль Бродокалмакского района Челябинской области. Призван в Сов. Армию 1943, Альменево. Рядовой, стрелок. Был в последнем бою в июле 1943.

САЙФУЛЛИН Абдурахим Галиевич, род. 1902, д. Учкулево. Призван в Сов. Армию 1942, Альменево. Красноармеец, пулеметчик, 730 стрелковый полк, 204 стрелковая дивизия. Погиб в бою в янв. 1943. Похоронен в Волгоградской области, пос. Цибинко.

САЙФУЛЛИН Наиль Абдрахманович, род. 1925, д. Учкулево. Призван в Сов. Армию 1943, Альменево. Рядовой, стрелок. Был в последнем бою в дек. 1943.

САЙФУЛЛИН Нуевет, род. 1923, д. Учкулево. Призван в Сов. Армию 1942, Альменево. Красноармеец, стрелок, 1246 стрелковый полк, 374 стрелковая дивизия. Погиб в бою в июне 1942. Похоронен в Новгородской области, Чудовский район, 3 км северо-западнее д. Мясной Бор.

САКАЕВ Султан, род. 1896, Мендыгаринский район Кустанайской области. Призван в Сов. Армию 1941, Альменево. Красноармеец, стрелок. Был в последнем бою в марте 1945.

САКЛАКОВ Дмитрий Александрович, род. 1919, с. Бороздинка. Призван в Сов. Армию 1939, Альменево. Мл. лейтенант. Был в последнем бою в дек. 1943.

САКЛАКОВ Яков Григорьевич, род. 1902, д. Щучанка. Призван в Сов. Армию 1941, Альменево.

Красноармеец, стрелок. Был в последнем бою в ноябре 1941.

САЛАВАТОВ Гафиятулла, род. 1913, д. Кульсарино. Призван в Сов. Армию 1941, Альменево. Сержант. Был в последнем бою в дек. 1942.

САЛАМАТОВ Николай Михайлович, род. 1918, Украина, г. Херсон. Призван в Сов. Армию 1940, Альменево. Старшина, командир взвода. Был в последнем бою в дек. 1941.

САЛАХОВ Хаким Салахович, род. 1918, д. Убалино. Призван в Сов. Армию 1940, Альменево. Красноармеец, стрелок. Был в последнем бою в марте 1942.

САЛИГЖАНОВ Камалетдин, род. 1912, д. Учкулево. Призван в Сов. Армию 1941, Альменево. Красноармеец, стрелок, 83 стрелковый полк, 27 стрелковая дивизия. Умер в июле 1942 в полевом подвижном госпитале № 635. Похоронен в Псковской области, Куньенский район, д. Герасимово.

САЛИМОВ Абдрахман, род. 1914, д. Учкулево. Призван в Сов. Армию 1941, Альменево. Мл. сержант. Был в последнем бою в сент. 1943.

САЛИМЬЯНОВ Габдулхай, род. 1925, д. Искандарово. Призван в Сов. Армию 1943, Альменево. Рядовой, стрелок. Был в последнем бою в дек. 1944.

САЛЬНИКОВ Николай Михайлович, род. 1915, д. Н. Ибрайкуль. Призван в Сов. Армию 1941, Альменево. Красноармеец, стрелок, 61 отдельный мотопонтоновый мостовой батальон. Был в последнем бою в марте 1945.

САМАТОВ Муллагалей, род. 1910, д. Бухарово. Призван в Сов. Армию 1940, Альменево. Красноармеец, стрелок. Был в последнем бою в янв. 1941.

САМОЙЛОВ Николай Федорович, род. 1923, с. Мир. Призван в Сов. Армию 1941, Альменево. Красноармеец, стрелок, 86 гв. стрелковый полк, 28 гв. стрелковая дивизия. Погиб в бою в авг. 1942. Похоронен в Ленинградской области, Кировский район, д. Б. Дубовицы.

САМОХВАЛОВ Григорий Федорович, род. 1906, с. Калмыково-Камышское Щучанского района. Призван в Сов. Армию 1941, Альменево. Красноармеец, стрелок. Был в последнем бою в дек. 1941.

САМОХВАЛОВ Иосиф Федорович, род. 1903, д. Щучанка. Призван в Сов. Армию 1941, Альменево. Красноармеец, стрелок. Был в последнем бою в авг. 1942.

САМОХВАЛОВ Нестер Кузьмич, род. 1910, с. Колмаково Щучанского района. Призван в Сов. Армию 1940, Альменево. Гв. старшина, писарь, 18 гв. стрелковый полк, 9 гв. стрелковая дивизия. Погиб в бою в июле 1944. Похоронен в Беларуси, Витебская область, Браславский район, 500 м северо-западнее д. Жвирбля.

САМСУТДИНОВ Фахретдин, род. 1898, д. Убалино. Призван в Сов. Армию 1942, Альменево. Красноармеец, стрелок, 1328 стрелковый полк, 315 стрелковая дивизия. Погиб в бою в апреле 1944. Похоронен на Украине, Крымская область, Красноперекопский район, г. Армянск.

САННИКОВ Василий Никонорович, род. 1924, д. Гаитово. Призван в Сов. Армию 1942, Альменево. Ст. сержант. Погиб в бою в июне 1944. Похоронен в Псковской области, Пушкино-Горский район, д. Чертова Гора.

САННИКОВ Иван Яковлевич, род. 1900, д. Банниково Октябрьского района Челябинской

области. Призван в Сов. Армию 1941, Альменево. Красноармеец, наводчик, воинская часть под номером полевой почты 387. Был в последнем бою в июне 1942.

САПАРБАЕВ Аротбай, род. 1907, д. Щучанка. Призван в Сов. Армию 1941, Альменево. Красноармеец, стрелок, 920 стрелковый полк. Погиб в бою в марте 1943. Похоронен в Калужской области, Жиздринский район, д. Полики.

САПОЖНИКОВ Дмитрий Павлович, род. 1918, с. Пески Целинного района. Призван в Сов. Армию 1940, Альменево. Лейтенант, командир взвода. Был в последнем бою в дек. 1941.

САУТОВ Бикбулат, род. 1906, д. Бухарово. Призван в Сов. Армию 1941, Альменево. Красноармеец, стрелок. Был в последнем бою в мае 1942.

САФАРОВ Габдувалей Нургалеевич, род. 1925, с. Яланское Сафакулевского района. Призван в Сов. Армию 1943, Альменево. Рядовой, 3 запасной стрелковый полк. Умер в сентябре 1943. Похоронен в г. Чебаркуле Челябинской области.

САФАРОВ Гумар Ишмухаметович, род. 1919, д. Убалино. Призван в Сов. Армию 1944, Альменево. Сержант, командир орудия, 3 танковый батальон, 20 танковая бригада, 11 танковый корпус. Погиб в бою в марте 1945. Похоронен в Германии, г. Зелов, м. Альт-Тухебад.

САФАРОВ Курмангали Сафарович, род. 1907, д. Аскарово. Призван в Сов. Армию 1942, Альменево. Красноармеец, стрелок, воинская часть под номером полевой почты 73609. Погиб в бою в сентябре 1943. Похоронен в Смоленской области, д. Отава.

САФАРОВ Самигулла Валимухаметович, род. 1906, д. Убалино. Призван в Сов. Армию 1941, Альменево. Мл. сержант, командир башни, 32 танковая бригада. Погиб в бою в дек. 1943. Похоронен на Украине, Кировоградская область, Александрийский район, ст. Куцевка.

САФАРОВ Самигулла, род. 1920, с. Нариманово. Призван в Сов. Армию 1940, Альменево. Красноармеец, стрелок. Погиб в бою в июле 1941. Похоронен в Беларуси, Брестская крепость, братская могила.

САФАРГАЛЕЕВ Сибагат, род. 1921, д. Темяково. Призван в Сов. Армию 1942, Альменево. Красноармеец, стрелок. Был в последнем бою в янв. 1943.

САФАРГАЛЕЕВ Хажий, род. 1902, д. Темяково. Призван в Сов. Армию 1942, Альменево. Красноармеец, стрелок, 776 отдельный строительный батальон. Умер в июне 1942 в госпитале. Похоронен в Челябинской области, г. Златоуст, городское кладбище.

САФИН Абдугалим, род. 1918, с. Иванково. Призван в Сов. Армию 1940, Альменево. Красноармеец, стрелок, 1823 стрелковый полк. Погиб в бою в июне 1943. Похоронен в Калужской области, Ульяновский район, д. Озерная.

САФИН Асхат, род. 1923, с. Иванково. Призван в Сов. Армию 1941, Альменево. Красноармеец, стрелок, 618 стрелковый полк. Погиб в бою в дек. 1942. Похоронен в Тверской области, г. Ржев.

САФИН Мавлют Шарипович, род. 1910, д. Убалино. Призван в Сов. Армию 1942, Альменево. Красноармеец, стрелок. Судьба неизвестна.

САФИН Нурмухамед, род. 1905, с. Иванково. Призван в

Сов. Армию 1941, Альменево. Красноармеец, стрелок, 415 стрелковая дивизия. Погиб в бою в июне 1943. Похоронен в Калужской области, Ульяновский район, д. Озерная.

САФИН Самигулла Юсупович, род. 1917, д. Куйбак. Призван в Сов. Армию 1941, Альменево. Красноармеец, стрелок, 168 стрелковый полк. Погиб в бою в дек. 1942. Похоронен в Волгоградской области, хутор Паншино.

САФИУЛЛИН Гафиулла, род. 1915, д. Искандарово. Призван в Сов. Армию 1941, Альменево. Красноармеец, стрелок, воинская часть под номером полевой почты 78727-В. Был в последнем бою в янв. 1944.

САФИУЛЛИН Муса Халиуллович, род. 1916, с. Танрыкулово. Призван в Сов. Армию 1941, Альменево. Красноармеец, стрелок. Судьба неизвестна.

САЯПИН Василий Иванович, род. 1899, с. Мир. Призван в Сов. Армию 1941, Альменево. Красноармеец, стрелок, воинская часть под номером полевой почты 39596. Погиб в бою в июне 1943. Похоронен в Краснодарском крае, хутор Садовый.

СВИНОЛУПОВ Василий Кириллович, род. 1923, с. Казенное. Призван в Сов. Армию 1942, Альменево. Красноармеец, стрелок, передвижная станция 2, г. Магнитогорск. Был в последнем бою в сент. 1942.

СВИНОЛУПОВ Иван Кириллович, род. 1921, с. Казенное. Призван в Сов. Армию 1941, Альменево. Красноармеец, стрелок. Погиб в бою в июне 1943. Похоронен в Кировском районе г. Волгограда.

СВИНОЛУПОВ Сергей Васильевич, род. 1906, с. Казенное. Призван в Сов. Армию 1941, Альменево. Красноармеец, кузнец. Погиб в бою в февр. 1944. Похоронен в Беларуси, Витебская область, Городокский район, д. Жигалово.

СВИРЩ Иван Михайлович, род. 1903, д. Древники Омской области. Призван в Сов. Армию 1941, Альменево. Красноармеец, стрелок. Был в последнем бою в дек. 1942.

СЕЛИВАНОВ Василий Семенович, род. 1909, д. Ямки Куртамышского района. Призван в Сов. Армию 1941, Альменево. Красноармеец, стрелок. Судьба неизвестна.

СЕЛИВЕРСТОВ Александр Степанович, род. 1923, д. Ямки Куртамышского района. Призван в Сов. Армию 1942, Альменево. Гв. сержант, воинская часть под номером полевой почты 63466-Ч. Погиб в бою в февр. 1944. Похоронен в Псковской области, Новосокольнический район, д. Руново.

СЕЛИВЕРСТОВ Анатолий Николаевич, род. 1915, с. Рыбное Куртамышского района. Призван в Сов. Армию 1941, Альменево. Красноармеец, стрелок. Был в последнем бою в июле 1942.

СЕЛИВЕРСТОВ Спиридон Игнатьевич, род. 1900, д. Кротовка Куртамышского района. Призван в Сов. Армию 1941, Альменево. Красноармеец, стрелок. Был в последнем бою в июне 1942.

СЕМЕНОВСКИХ Алексей Федорович, род. 1904, с. Казенное. Призван в Сов. Армию 1941, Альменево. Красноармеец, стрелок. Был в последнем бою в апр. 1945.

СЕМЕНОВ Константин Иванович, род. 1921, с. Чистое Куртамышского района. Призван в Сов. Армию 1941, Альменево. Ст. лейтенант, 318 стрелковый полк, 506 отдельная мотострел-

ковая бригада. Погиб в бою в сент. 1944. Похоронен в Польше, Краковское воеводство, братское кладбище.

СЕРЕБРЯКОВ Александр Андреевич, род. 1921, д. Дмитриевка Куртамышского района. Призван в Сов. Армию 1941, Альменево. Красноармеец, стрелок, отдельный дивизион минометов, 114 стрелковая бригада. Погиб в бою в дек. 1942. Похоронен в Тверской области, Оленинский район, д. Беликово.

СЕЧИН Степан Пантелеевич, род. 1906, д. Мизрюрки Сафакулевского района. Призван в Сов. Армию 1941, Альменево. Красноармеец, стрелок. Был в последнем бою в марте 1942.

СИБАГАТУЛЛИН Нурулла, род. 1918, с. Альменево. Призван в Сов. Армию 1940, Альменево. Красноармеец, стрелок. Был в последнем бою в февр. 1942.

СИБИРЖАНОВ Абдулла, род. 1905, д. Бухарово. Призван в Сов. Армию 1943, Альменево. Рядовой, стрелок. Был в последнем бою в ноябре 1943.

СИВАНЬКАЕВ Иван Григорьевич, род. 1911, с. Бороздинка. Призван в Сов. Армию 1939, Альменево. Красноармеец, стрелок. Судьба неизвестна.

СИДОРОВ Александр Николаевич, род. 1907, д. Кужакуль. Призван в Сов. Армию 1941, Альменево. Сержант. Был в последнем бою в июле 1941.

СИМАКОВ Данил Ефимович, род. 1909, с. Рыбное Куртамышского района. Призван в Сов. Армию 1941, Альменево. Красноармеец, стрелок. Был в последнем бою в дек. 1941.

СИМАКОВ Иван Михайлович, род. 1924, с. Рыбное Куртамышского района. Призван в Сов. Армию 1942, Альменево. Красноармеец, стрелок, воинская часть под номером полевой почты 01035. Погиб в бою в июле 1943. Похоронен в Орловской области, Мценский район, братская могила.

СИНИЦЫН Кузьма Терентьевич, род. 1915, д. Павино. Призван в Сов. Армию 1941, Альменево. Сержант, командир расчета, 10 кавалерийская бригада, 3 кавалерийская дивизия. Погиб в бою в марте 1943. Похоронен на Украине, Сумская область, д. Прокоповка.

СИРАЕВ Фарваз Сираевич, род. 1911, д. Алакуль. Призван в Сов. Армию 1941, Альменево. Красноармеец, стрелок, 142 стрелковый полк. Погиб в бою в янв. 1944. Похоронен на Украине, Днепропетровская область, Софиевский район, 400 м севернее Черниговской школы, могила № 1.

СИРАТОВ Гиният Сиратович, род. 1906, д. Аскарово. Призван в Сов. Армию 1941, Альменево. Красноармеец, стрелок, 192 стрелковая дивизия. Погиб в бою в сент. 1943. Похоронен в Смоленской области, Ельнинский район, д. Городок.

СИТДИКОВ Абдулла, род. 1897, д. Искандарово. Призван в Сов. Армию 1942, Альменево. Красноармеец, стрелок. Судьба неизвестна.

СКАЧКОВ Павел Александрович, род. 1907, г. Далматово. Призван в Сов. Армию 1941, Альменево. Красноармеец, стрелок. Был в последнем бою в окт. 1943.

СКРЫПНИКОВ Алексей Васильевич, род. 1926, г. Новосибирск. Призван в Сов. Армию 1943, Альменево. Рядовой, стрелок, 1099 стрелковый полк, 326 стрелковая дивизия. Погиб в бою в июле 1944. Похоронен в Ленинградской области, д. Логостице.

СЛОБОДЕНЮК Федор Филиппович, род. 1911, д. Щучанка. Призван в Сов. Армию 1941, Альменево. Красноармеец, стрелок, 546 стрелковый полк. Погиб в бою в сент. 1942. Похоронен в Ленинградской области, д. Синявино.

СМИРНОВ Александр Иванович, род. 1901, с. Скоробогатово Ковернинского района Нижегородской области. Призван в Сов. Армию 1941, Альменево. Красноармеец, стрелок. Был в последнем бою в дек. 1941.

СОКОЛОВ Андрей Константинович, род. 1918, с. Рыбное Куртамышского района. Призван в Сов. Армию 1941, Альменево. Красноармеец, стрелок. Был в последнем бою в июне 1944.

СОКОЛОВ Данил Ефремович, род. 1910, с. Рыбное Куртамышского района. Призван в Сов. Армию 1941, Альменево. Красноармеец, стрелок, 1 батальон, 913 стрелковый полк. Был в последнем бою в окт. 1941.

СОКОЛОВ Николай Иванович, род. 1922, с. Рыбное Куртамышского района. Призван в Сов. Армию 1941, Альменево. Лейтенант, командир взвода. Был в последнем бою в июле 1942.

СОКОЛОВ Прокопий Семенович, род. 1902, с. Рыбное Куртамышского района. Призван в Сов. Армию 1941, Альменево. Красноармеец, стрелок. Судьба неизвестна.

СОКОЛОВ Семен Степанович, род. 1910, с. Чистое Куртамышского района. Призван в Сов. Армию 1941, Альменево. Красноармеец, стрелок, 1227 стрелковый полк. Умер в янв. 1942, в эвакогоспитале № 1085. Похоронен в Ярославской области, г. Ярославль, Леонтьевское кладбище.

СОКОЛОВ Тимофей Андреевич, род. 1926, с. Рыбное Куртамышского района. Призван в Сов. Армию 1944, Альменево. Рядовой, стрелок, 500 артиллерийский полк. Погиб в бою в июле 1944. Похоронен в Польше, д. Товстики.

СОЛОВЬЕВ Иван Павлович, род. 1925, г. Шумиха. Призван в Сов. Армию 1943, Альменево. Рядовой, стрелок, 70 танковая бригада. Погиб в бою в дек. 1943. Похоронен в Беларуси, Витебская область, Городокский район, д. Жуково.

СОЛОДОВНИКОВ Василий Трифонович, род. 1915, д. Кузьминовка Куртамышского района. Призван в Сов. Армию 1941, Альменево. Гв. ст. лейтенант, воинская часть под номером полевой почты 28368. Погиб в бою в сент. 1943. Похоронен на Украине, Киевская область.

СОЛОДОВНИКОВ Иван Трифонович, род. 1923, с. Казенное. Призван в Сов. Армию 1941, Альменево. Красноармеец. Был в последнем бою в февр. 1942.

СОЛОДОВНИКОВ Петр Трифонович, род. 1911, с. Казенное. Призван в Сов. Армию 1942, Альменево. Красноармеец. Погиб в бою в сент. 1943. Похоронен в Курской области, с. Итно.

СОЛОНКИН Афанасий Кузьмич, род. 1900, с. Бороздинка. Призван в Сов. Армию 1941, Альменево. Красноармеец, воинская часть под номером полевой почты 81130. Погиб в бою, февр. 1945. Похоронен в Латвии, Салдусский район, 200 м северо-западнее хутора Ведьмы.

СОЛОНКИН Василий Кузьмич, род. 1907, с. Бороздинка. Призван в Сов. Армию 1941, Альменево. Красноармеец, отдельная саперная рота, 45 ударная стрелковая бригада. Погиб в

бою в июле 1942. Похоронен в Тульской области, Заокский район, д. Стречно.

СОПЕЛЬЦЕВ Иван Ефимович, род. 1925, д. Кужакуль. Призван в Сов. Армию 1943, Альменево. Рядовой. Умер в военном госпитале № 354. Похоронен в г. Екатеринбурге.

СОПЕЛЬЦЕВ Николай Иосифович, род. 1922, д. Кужакуль. Призван в Сов. Армию 1941, Альменево. Красноармеец, 196 запасной полк. Умер в медицинском полевом госпитале в марте 1943. Похоронен в Орловской области, Залегощенский район, с. Долы.

СОРОКИН Григорий Степанович, род. 1897, с. Бороздинка. Призван в Сов. Армию 1941, Альменево. Старшина, 1667 передвижная полевая станция, 558 стрелковый полк. Был в последнем бою в окт. 1942.

СОРОКИН Константин Иванович, род. 1918, с. Бороздинка. Призван в Сов. Армию 1940, Альменево. Красноармеец. Судьба неизвестна.

СОСНИН Семен Михайлович, род. 1908, с. Уксянское Далматовского района. Призван в Сов. Армию 1941, Альменево. Красноармеец, стрелок. Погиб в бою в сент. 1941. Похоронен в Калининградской области, д. Дмитриевка.

СОСНИН Степан Михайлович, род. 1915, с. Уксянское Далматовского района. Призван в Сов. Армию 1941, Альменево. Красноармеец, стрелок. Был в последнем бою в марте 1942.

СОФЬИН Александр Файфанович, род. 1910, д. Утичье. Призван в Сов. Армию 1941, Альменево. Красноармеец, стрелок. Был в последнем бою в апр. 1942.

СОЧНЕВ Анатолий Васильевич, род. 1923, Оренбургская область. Призван в Сов. Армию 1941, Альменево. Красноармеец, стрелок. Был в последнем бою в дек. 1941.

СПИРИН Дмитрий Евгеньевич, род. 1913, ст. Бутырская Шумихинского района. Призван в Сов. Армию 1941, Альменево. Красноармеец, танкист. Был в последнем бою в дек. 1941.

СПИЦЫН Алексей Иванович, род. 1911, с. Рыбное Куртамышского района. Призван в Сов. Армию 1941, Альменево. Красноармеец, стрелок. Был в последнем бою в окт. 1942.

СПИЦЫН Василий Петрович, род. 1926, с. Сосновое Мишкинского района. Призван в Сов. Армию 1943, Альменево. Рядовой, стрелок, 1 отдельный гв. мотострелковая бригада, 126 танковый корпус. Погиб в бою в апр. 1945. Похоронен в Карелии.

СПИЦЫН Яков Иванович, род. 1907, д. Кротовка Куртамышского района. Призван в Сов. Армию 1941, Альменево. Красноармеец, стрелок. Умер в госпитале в февр. 1942. Похоронен в Ярославской области, г. Ярославль, Леонтьевское кладбище.

СРОМИН Анатолий Андреевич, род. 1924, д. Дмитриевка. Куртамышского района. Призван в Сов. Армию 1942, Альменево. Сержант, командир отделения. Был в последнем бою в янв. 1944.

СТЕПАНОВ Василий Дмитриевич, род. 1909, д. Солнечное. Призван в Сов. Армию 1945, Альменево. Рядовой, стрелок, 319 отдельная рота, 54 стрелковая дивизия. Погиб в бою в марте 1945. Похоронен в Калининградской области.

СТЕПОЧКИН Павел Максимович, род. 1925, с. Красношадым Инусарского района Мордовия. Призван в Сов. Армию 1942, Альменево. Мл. сержант, связной, 154 стрелковая дивизия. Умер в февр. 1945 в полевом подвижном госпитале № 138. Похоронен в Литве.

СТЕПОЧКИН Трофим Васильевич, род. 1907, д. Н. Аминево. Призван в Сов. Армию 1941, Альменево. Красноармеец, стрелок. Был в последнем бою в апр. 1945.

СТОЛБОВ Александр Афанасьевич, род. 1900, д. Казакулово. Призван в Сов. Армию 1941, Альменево. Красноармеец, стрелок. Был в последнем бою в марте 1943.

СТОЛБОВ Александр Прокопьевич, род. 1924, д. Казакулово. Призван в Сов. Армию 1942, Альменево. Красноармеец, стрелок, 38 стрелковая дивизия. Погиб в бою в апр. 1944. Похоронен в Румынии, юго-восточная окраина с. Багленшти.

СТРОГАЛЕВ Василий Иванович, род. 1913, д. Павино. Призван в Сов. Армию 1941, Альменево. Красноармеец, стрелок. Был в последнем бою в февр. 1943.

СТЮРИН Филипп Иванович, род. 1906, с. Казенное. Призван в Сов. Армию 1941, Альменево. Красноармеец, стрелок. Был в последнем бою в апр. 1942.

СУББОТИН Алексей Васильевич, род. 1913, д. Щучанка. Призван в Сов. Армию 1940, Альменево. Красноармеец, стрелок. Был в последнем бою в дек. 1941.

СУББОТИН Михаил Иванович, род. 1906, д. Щучанка. Призван в Сов. Армию 1941, Альменево. Красноармеец, стрелок. Погиб в бою в дек. 1941. Похоронен в Польше.

СУВОРОВ Василий Пименович, род. 1924, д. Майлык. Призван в Сов. Армию 1942, Альменево. Красноармеец, стрелок. Погиб в бою в янв. 1944. Похоронен в Брянской области, д. Корени.

СУВОРОВ Владимир Иванович, род. 1909, д. Майлык. Призван в Сов. Армию 1941, Альменево. Красноармеец, стрелок, 1335 стрелковый полк. Погиб в бою в янв. 1944. Похоронен в Брянской области, д. Корени.

СУВОРОВ Федор Иванович, род. 1916, д. Сулейманово. Призван в Сов. Армию 1941, Альменево. Красноармеец, стрелок, 907 стрелковый полк. Умер в военном госпитале № 315 в авг. 1941. Похоронен в Московской области, г. Волоколамск, Старицкое кладбище, могила № 12.

СУЕТИН Андрей Петрович, род. 1905, д. Гаитово. Призван в Сов. Армию 1941, Альменево. Красноармеец, стрелок. Был в последнем бою в апр. 1942.

СУЛТАНГАРЕЕВ Шабан, род. 1914, д. Учкулево. Призван в Сов. Армию 1941, Альменево. Красноармеец, стрелок, 103 стрелковый полк, 85 стрелковая дивизия. Погиб в бою в дек. 1941. Похоронен в Ленинградской области, устье реки Тосно, 200 м от линии железной дороги.

СУЛТАНГАРЕЕВ Якуп, род. 1911, д. Учкулево. Призван в Сов. Армию 1941, Альменево. Мл. сержант, командир отделения, 2 мотострелковый батальон, 48 механизированная бригада. Погиб в бою в дек. 1942. Похоронен в Смоленской области, д. Мазури.

СУЛТАНКИН Петр Владимирович, род. 1906, д. Шофеевка Сафакулевского района. Призван в Сов. Армию 1941, Альменево. Красноармеец, стрелок, 4 ба-

тальон, 500 стрелковый полк. Был в последнем бою в дек. 1941.

СУЛТАНОВ Курман, род. 1914, с. Танрыкулово. Призван в Сов. Армию 1941, Альменево. Мл. лейтенант, командир стрелкового взвода, 1 отдельный лыжный батальон, 19 отдельная лыжная бригада. Погиб в бою в марте 1943. Похоронен в Новгородской области, Старорусский район, д. Взвад.

СУЛТАНОВ Мажит Фазылович, род. 1908, д. Н. Аминево. Призван в Сов. Армию 1941, Альменево. Красноармеец, стрелок. Погиб в бою в окт. 1942. Похоронен в Новгородской области, г. Старая Русса, братская могила.

СУЛТАНОВ Саитгалей, род. 1908, д. Искандарово. Призван в Сов. Армию 1941, Альменево. Красноармеец, стрелок. Был в последнем бою в мае 1942.

СУЛТАНОВ Фахрислам, род. 1901, с. Танрыкулово. Призван в Сов. Армию 1941, Альменево. Красноармеец, стрелок. Был в последнем бою в дек. 1942.

СУНАГАТОВ Габидулла, род. 1912, д. Аскарово. Призван в Сов. Армию 1940, Альменево. Красноармеец, стрелок. Был в последнем бою в апр. 1942.

СУНАГАТОВ Идиатулла Сунагатович, род. 1906, д. Аскарово. Призван в Сов. Армию 1941, Альменево. Красноармеец, стрелок. Был в последнем бою в ноябре 1941.

СУНАГАТОВ Нигаматулла Сунагатович, род. 1903, д. Аскарово. Призван в Сов. Армию 1941, Альменево. Красноармеец, стрелок, 67 гв. стрелковый полк, 22 гв. стрелковая дивизия. Погиб в бою в янв. 1944. Похоронен в Псковской области, Идрицкий район, д. Свиблово.

СУСЛОВ Александр Иванович, род. 1918, с. Рыбное Куртамышского района. Призван в Сов. Армию 1941, Альменево. Красноармеец, стрелок. Был в последнем бою в мае 1942.

СУХАНОВ Афанасий Зиновьевич, род. 1903, д. Сосновое Мишкинского района. Призван в Сов. Армию 1941, Альменево. Красноармеец, стрелок. Был в последнем бою в февр. 1944.

СУХАНОВ Галактион Сергеевич, род. 1893, с. Казенное. Призван в Сов. Армию 1942, Альменево. Красноармеец, стрелок, 382 стрелковый полк, 84 стрелковая дивизия. Погиб в бою в апр. 1942. Похоронен в Новгородской области, Старорусский район, д. Давыдово.

СУХАНОВ Мартемьян Иванович, род. 1908, д. Кротовка Куртамышского района. Призван в Сов. Армию 1941, Альменево. Красноармеец, стрелок. Умер в эвакогоспитале № 5007 в дек. 1942. Похоронен в г. Москве, Преображенское кладбище, участок № 48, могила № 146.

СУХАНОВ Нестер Аристархович, род. 1905, д. Сосновое Мишкинского района. Призван в Сов. Армию 1941, Альменево. Красноармеец, стрелок. Был в последнем бою в марте 1942.

СУХАНОВ Павел Дмитриевич, род. 1914, с. Шарипово. Призван в Сов. Армию 1941, Альменево. Мл. сержант, командир отделения, 5 стрелковая дивизия. Погиб в бою в янв. 1945. Похоронен в Калининградской области, д. Розенау.

СУХАНОВ Петр Григорьевич, род. 1924, с. Рыбное Куртамышского района. Призван в Сов. Армию 1942, Альменево. Красноармеец, стрелок. Был в последнем бою в ноябре 1942.

СУХАРЕВ Александр Васильевич, род. 1904, г. Челябинск. Призван в Сов. Армию 1941, Альменево. Красноармеец, стрелок, 536 стрелковый полк. Погиб в бою в марте 1942. Похоронен в Калужской области, Юхновский район, д. Красная Горка.

СУХОПЛЮЕВ Семен Матвеевич, род. 1909, д. Кужакуль. Призван в Сов. Армию 1941, Альменево. Красноармеец, стрелок, 3 отдельный стрелковый батальон, 47 отдельная стрелковая бригада. Погиб в бою в дек. 1941. Похоронен в Московской области, д. Ботово.

СУЧУГОВ Дмитрий Никифорович, род. 1905, с. Туманово. Призван в Сов. Армию 1942, Альменево. Красноармеец, стрелок, воинская часть под номером полевой почты 20731. Погиб в бою в сент. 1943. Похоронен в Смоленской области, Ярцевский район, д. Крапивки.

СЫСИН Илья Дмитриевич, род. 1898, с. Рыбное Куртамышского района. Призван в Сов. Армию 1942, Альменево. Красноармеец, стрелок. Был в последнем бою в марте 1942.

СЫТЫХ Александр Варфоломеевич, род. 1924, с. Казенное. Призван в Сов. Армию 1943, Альменево. Рядовой, стрелок. Судьба неизвестна.

СЫТЫХ Иван Варфоломеевич, род. 1923, с. Казенное. Призван в Сов. Армию 1941, Альменево. Красноармеец, стрелок, 1 мотострелковый батальон. Погиб в бою в дек. 1942. Похоронен в Волгоградской области, д. Круглянка.

— Т —

ТАГИЛЬЦЕВ Пантелей Иванович, род. 1906, д. Адамовка Куртамышского района. Призван в Сов. Армию 1941, Альменево. Красноармеец, стрелок. Был в последнем бою в окт. 1943.

ТАГИЛЬЦЕВ Степан Пантелеевич, род. 1926, д. Адамовка Куртамышского района. Призван в Сов. Армию 1943, Альменево. Рядовой, стрелок, воинская часть под номером полевой почты 28256-В. Был в последнем бою в янв. 1945.

ТАГИЛЬЦЕВ Яков Иванович, род. 1899, с. Рыбное Куртамышского района. Призван в Сов. Армию 1941, Альменево. Красноармеец, стрелок. Погиб в бою в дек. 1942. Похоронен в Воронежской области, северо-восточнее рощи «Треугольная».

ТАЖИДИНОВ Мухамет, род. 1901, с. Шарипово. Призван в Сов. Армию 1942, Альменево. Красноармеец, стрелок. Был в последнем бою в авг. 1943.

ТАКИУЛИН Мухарам, род. 1911, д. Казакулово. Призван в Сов. Армию 1942, Альменево. Лейтенант. Был в последнем бою в апр. 1942.

ТАКИУЛИН Хусаин, род. 1908, с. Танрыкулово. Призван в Сов. Армию, 1941, Альменево. Красноармеец. Был в последнем бою в марте 1943.

ТАМЕНДАРОВ Якуп Хайруллович, род. 1912, д. Гатконда Кузнецкого района Саратовской области. Призван в Сов. Армию 1942, Альменево. Красноармеец, 57 отдельный гв. пулеметный батальон, 45 гв. стрелковая дивизия. Погиб в бою в янв. 1943. Похоронен в Ленинградской области, д. Московская Дубрава.

ТАРГАНОВ Василий Тимофеевич, род. 1904, с. Чистое Курта-

мышского района. Призван в Сов. Армию 1941, Альменево. Мл. сержант, 59 армия. Погиб в бою в янв. 1943. Похоронен в Новгородской области, Чудовский район, д. Мясной Бор.

ТАРГАНОВ Давыд Григорьевич, род. 1905, с. Чистое Куртамышского района. Призван в Сов. Армию 1942, Альменево. Красноармеец, стрелок. Был в последнем бою в марте 1943.

ТАРГАНОВ Митрофан Герасимович, род. 1900, с. Рыбное Куртамышского района. Призван в Сов. Армию 1941, Альменево. Красноармеец, стрелок, 1223 стрелковый полк. Умер в полевом подвижном госпитале № 482, в ноябре 1941. Похоронен в Тверской области, г. Бежецк, главное кладбище.

ТАРГАНОВ Тихон Григорьевич, род. 1901, с. Чистое Куртамышского района. Призван в Сов. Армию 1941, Альменево. Красноармеец. Умер 10.09.1942. Похоронен в Новгородской области, Валдайский район, с. Сухая Нива.

ТАТАРИЩЕВ Михаил Михайлович, род. 1922, с. Тамбовка Тамбовского района Амурской области. Призван в Сов. Армию 1941, Альменево. Лейтенант, командир взвода. Был в последнем бою в сент. 1943.

ТАТАРНИКОВ Виктор Павлович, род. 1924, д. Ямки Куртамышского района. Призван в Сов. Армию 1942, Альменево. Гв. рядовой 17 воздушно-десантная бригада. Погиб в бою в марте 1945. Похоронен в Венгрии, м. Чекава.

ТАТАРНИКОВ Владимир Егорович, род. 1922, с. Рыбное Куртамышского района. Призван в Сов. Армию 1941, Альменево. Красноармеец, сержант. Погиб в бою в февр. 1943. Похоронен в Новгородской области, Старорусский район, 1 км северо-восточнее д. Тропино, дивизионное кладбище.

ТАТАРНИКОВ Иван Иванович, род. 1916, с. Бороздинка. Призван в Сов. Армию 1941, Альменево. Красноармеец, стрелок. Был в последнем бою в янв. 1942 под Сталинградом.

ТАТАРНИКОВ Николай Ильич, род. 1903, с. Бороздинка. Призван в Сов. Армию 1941, Альменево. Красноармеец, стрелок. Был в последнем бою в дек. 1943.

ТАТАРНИКОВ Петр Егорович, род. 1920, с. Рыбное Куртамышского района. Призван в Сов. Армию 1940, Альменево. Красноармеец, стрелок. Был в последнем бою в ноябре 1941.

ТАТАРНИКОВ Сергей Иванович, род. 1911, с. Бороздинка. Призван в Сов. Армию 1941, Альменево. Гв. сержант, командир отделения, 42 гв. стрелковый полк, 13 гв. стрелковая дивизия. Погиб в бою в ноябре 1942. Похоронен в г. Волгограде.

ТАШЛЫКОВ Аркадий Александрович, род. 1921, с. Рыбное Куртамышского района. Призван в Сов. Армию 1941, Альменево. Красноармеец, стрелок. Был в последнем бою в марте 1945.

ТАШЛЫКОВ Кондратий Александрович, род. 1909, с. Рыбное Куртамышского района. Призван в Сов. Армию 1941, Альменево. Красноармеец, стрелок. Был в последнем бою в октябре 1941.

ТАШЛЫКОВ Сергей Александрович, род. 1922, с. Рыбное Куртамышского района. Призван в Сов. Армию 1941, Альменево. Красноармеец, стрелок, 967 стрелковый полк. Погиб в бою в сентябре 1942. Похоронен в Волгоградской области, ст. Котлубань.

ТЕБЕНЕВ Иван Леонтьевич, род. 1904, д. Бишкама. Призван в Сов. Армию 1942, Альменево. Красноармеец, стрелок, 641 стрелковый полк. Был в последнем бою в июне 1942.

ТЕБЕНЕВ Николай Леонтьевич, род. 1924, д. Бишкама. Призван в Сов. Армию 1942, Альменево. Красноармеец, стрелок, 285 гв. стрелковый полк, 93 гв. стрелковая дивизия. Погиб в бою в июле 1943. Похоронен в Курской области, восточная окраина хутора Петровский.

ТЕЛЕГИН Александр Васильевич, род. 1909, с. Танрыкулово. Призван в Сов. Армию 1941, Альменево. Красноармеец. стрелок, 1225 стрелковый полк, 369 стрелковая дивизия. Был в последнем бою в **октябре 1941.**

ТЕЛЕГИН Федор Дмитриевич, род. 1913, д. Телегино Куртамышского района. Призван в Сов. Армию 1941, Альменево. Красноармеец, стрелок. Был в последнем бою в ноябре 1941.

ТЕЛЕКОВ Василий Ерофеевич, род. 1922, д. Утичье. Призван в Сов. Армию 1941, Альменево. Лейтенант, командир взвода, 63 стрелковый полк, 176 стрелковая дивизия. Погиб в бою в январе 1945. Похоронен в Тверской области.

ТЕЛЬНОВ Артем Кондратьевич, род. 1911. с. Рыбное Куртамышского района. Призван в Сов. Армию 1941, Альменево. Красноармеец, стрелок, 122 стрелковый полк, 20 гв. отдельная истребительно-противотанковая дивизия. Был в последнем бою в сентябре 1942.

ТИМЕРГАЛЕЕВ Габжалип, род. 1912, с. Альменево. Призван в Сов. Армию 1941, Альменево. Красноармеец, стрелок. Был в последнем бою в феврале 1943.

ТОКАРЕВ Павел Мартемьянович, род. 1908, д. Казакулово. Призван в Сов. Армию 1943, Альменево. Рядовой, стрелок. Был в последнем бою в декабре 1944.

ТОКАРЕВ Яков Андреевич, род. 1922, с. Ягодное. Призван в Сов. Армию 1941, Альменево. Красноармеец, стрелок. Был в последнем бою в июле 1942.

ТОЛКАЧЕВ Яков Григорьевич, род. 1926, с. Чистое Куртамышского района. Призван в Сов. Армию 1943, Альменево. Красноармеец, стрелок. Судьба неизвестна.

ТОЛСТИКОВ Виктор Викторович, род. 1925, с. Юламаново. Призван в Сов. Армию 1943, Альменево. Рядовой, стрелок, 378 отдельная рота, 65 гв. стрелковая дивизия, 10 армия. Погиб в бою в мае 1945. Похоронен в Латвии, Кулдигский район, д. Андуляны.

ТРАПЕЗНИКОВ Илья Иванович, род. 1905, д. Нифанка Щучанского района. Призван в Сов. Армию 1942, Альменево. Красноармеец, стрелок, 13 стрелковый полк, 2 стрелковая дивизия. Был в последнем бою в июне 1942.

ТРЕГУБОВ Савелий Лаврентьевич, род. 1907, с. Юламаново. Призван в Сов. Армию 1941, Альменево. Красноармеец, стрелок. Был в последнем бою в декабре 1941.

ТРУБИЦЫН Яков Дмитриевич, род. 1915, с. Шарипово. Призван в Сов. Армию 1942, Альменево. Сержант, наводчик, 562 стрелковый полк, 165 стрелковая дивизия. Погиб в бою в апреле 1944. Похоронен на Украине, Волынская область, Ковельский район, ст. Кошары.

ТУПИЦЫН Аркадий Никандрович, род. 1923, с. Парамоново. Призван в Сов. Армию 1942, Альменево. Ст. сержант, механик-водитель, 28 гв. отдельная танковая бригада. Погиб в бою в марте 1944. Похоронен в Беларуси, Витебская область, Витебский район, д. Лисьи Ямы.

ТУПИЦЫН Николай Александрович, род. 1922, д. Ямки Куртамышского района. Призван в Сов. Армию 1941, Альменево. Мл. сержант, 1372 стрелковый полк. Погиб в бою в февр. 1945. Похоронен в Латвии, Лиепайский район, г. Приекуле.

ТУРСАНОВ Зулкарнай, род. 1924, д. Павино. Призван в Сов. Армию 1943, Альменево. Мл. сержант, командир отделения, 72 механизированный полк. Погиб в бою в сент. 1945. Похоронен в Маньчжурии.

ТУХВАТУЛЛИН Нигмат Сабитович, род. 1926, д. Бухарово. Призван в Сов. Армию 1943, Альменево. Рядовой, стрелок, 431 стрелковый полк, 52 стрелковая дивизия. Погиб в бою в ноябре 1943. Похоронен на Украине, Кировоградская область, Петровский район, д. Мариамполь.

ТУХВАТУЛЛИН Такиулла, род. 1907, д. Казакулово. Призван в Сов. Армию 1941, Альменево. Красноармеец, стрелок. Был в последнем бою в дек. 1941.

ТУХВАТУЛЛИН Шафик, род. 1916, с. Бороздинка. Призван в Сов. Армию 1942, Альменево. Красноармеец, стрелок, 57 гв. стрелковый полк. Погиб в бою в дек. 1942. Похоронен в Тверской области, Осташковский район, д. Арестово.

ТУХВАТУЛЛИН Шафик, род. 1910, д. Тузово. Призван в Сов. Армию 1942, Альменево. Красноармеец, стрелок, 641 стрелковый полк. Был в последнем бою в июне 1942.

ТУШИЕВ Муллавалей Галимович, род. 1906, д. Казакулово. Призван в Сов. Армию 1941, Альменево. Ефрейтор, стрелок, воинская часть под номером полевой почты 24690. Погиб в бою в авг. 1943. Похоронен в Смоленской области, д. Кляжи.

ТЫЖНЫХ Виктор Яковлевич, род. 1925, д. Парамоново. Призван в Сов. Армию 1943, Альменево. Сержант, автоматчик, 930 стрелковый полк, 299 стрелковая дивизия. Был в последнем бою в дек. 1944.

ТЫЖНЫХ Иван Яковлевич, род. 1923, д. Шамурино. Призван в Сов. Армию 1942, Альменево. Красноармеец, стрелок. Был в последнем бою в дек. 1944.

ТЮНИН Петр Афанасьевич, род. 1905, с. Бороздинка. Призван в Сов. Армию 1941, Альменево. Красноармеец, стрелок, 187 стрелковый полк. Был в последнем бою в ноябре 1943.

ТЮПИН Александр Александрович, род. 1924, д. Дмитриевка Куртамышского района. Призван в Сов. Армию 1942, Альменево. Красноармеец, стрелок, воинская часть под номером полевой почты 25310-Ж. Умер в эвакогоспитале № 2524 в июле 1944. Похоронен в Ленинградской области, г. Лодейное Поле.

ТЮПИН Александр Иванович, род. 1900, д. Дмитриевка Куртамышского района. Призван в Сов. Армию 1944, Альменево. Рядовой, стрелок. Был в последнем бою в сент 1944.

— У —

УЗКИХ Илья Александрович, род. 1926, с. Ю. Конево Багарякского района Челябинской области. Призван в Сов. Армию 1943, Альменево. Рядовой, стрелок, орудийный номер, 312 отдельная истребительно - противотанковая дивизия. Погиб в бою в ноябре 1944. Похоронен в Латвии, 500 м северо-восточнее хутора Лундекшники.

УЛАНОВ Василий Антонович, род. 1914, с. Чистое Куртамышского района. Призван в Сов. Армию 1941, Альменево. Красноармеец, стрелок. Судьба неизвестна.

УЛАНОВ Григорий Леонтьевич, род. 1913, с. Чистое Куртамышского района. Призван в Сов. Армию 1941, Альменево. Мл. лейтенант, 190 стрелковый полк, 5 стрелковая дивизия. Был в последнем бою в авг. 1942.

УЛАНОВ Марк Леонтьевич, род. 1909, с. Чистое Куртамышского района. Призван в Сов. Армию 1942, Альменево. Красноармеец, стрелок, воинская часть под номером полевой почты 06564. Был в последнем бою в июле 1943.

УЛАНОВ Михаил Михайлович, род. 1915, с. Чистое Куртамышского района. Призван в Сов. Армию 1941, Альменево. Красноармеец, стрелок. Судьба неизвестна.

УЛАНОВ Михаил Прокопьевич, род. 1922, с. Чистое Куртамышского района. Призван в Сов. Армию 1941, Альменево. Красноармеец, стрелок. Был в последнем бою в апр. 1942.

УЛАНОВ Петр Иванович, род. 1904, с. Чистое Куртамышского района. Призван в Сов. Армию 1941, Альменево. Красноармеец, стрелок, 1440 отдельная минометная дивизия. Был в последнем бою в марте 1942.

УЛЬЯНОВ Афанасий Иванович, род. 1926, с. Мяконьки Октябрьского района Челябинской области. Призван в Сов. Армию 1943, Альменево. Рядовой, автоматчик, 941 стрелковый полк, 265 стрелковая дивизия. Погиб в бою в июне 1944. Похоронен в Ленинградской области, 3,5 км юго-восточнее ст. Карисолми.

УЛЬЯНОВ Василий Александрович, род. 1904, с. Альменево. Призван в Сов. Армию 1942, Альменево. Красноармеец, стрелок. Был в последнем бою в апр. 1943.

УЛЬЯНОВ Иван Семенович, род. 1906, д. Бишкама. Призван в Сов. Армию 1941, Альменево. Красноармеец, стрелок, 641 стрелковый полк. Был в последнем бою в июне 1942.

УМАНЕЦ Петр Александрович, род. 1898, Херсонская область, г. Херсон. Призван в Сов. Армию 1942, Альменево. Красноармеец, связист. Погиб в бою в апр. 1945. Похоронен в Калининградской области.

УРАКАЕВ Гиляж, род. 1911, с. Альменево. Призван в Сов. Армию 1941, Альменево. Красноармеец, стрелок. Был в последнем бою в февр. 1942.

УРОСОВ Иван Михайлович, род. 1919, с. Чистое Куртамышского района. Призван в Сов. Армию 1942, Альменево. Красноармеец, стрелок, 146 гв. стрелковый полк. Был в последнем бою в авг. 1942.

УРОСОВ Сергей Гаврилович, род. 1907, с. Альменево. Призван в Сов. Армию 1941, Альменево. Красноармеец, стрелок. Был в последнем бою в февр. 1942.

УСМАНОВ Абдрахман, род. 1909, Макуненский район Воронежской области. Призван в Сов. Армию 1942, Альменево. Красноармеец, стрелок, 127 особый стрелковый батальон разведки. Погиб в бою в февр. 1943. Похоронен в Новгородской области, Старорусский район, 2 км западнее д. Отвидино.

УСОВ Иван Васильевич, род. 1918, с. Утичье. Призван в Сов. Армию 1940, Альменево. Красноармеец, стрелок. Был в последнем бою в дек. 1941.

УСОВ Федор Степанович, род. 1901, с. Утичье. Призван в Сов. Армию 1941, Альменево. Красноармеец, стрелок. Был в последнем бою в ноябре 1941.

УСОЛЬЦЕВ Трофим Антонович, род. 1913, д. Бухарово. Призван в Сов. Армию 1941, Альменево. Красноармеец, шофер, 32 автороты, 20 гв. стрелковая дивизия. Был в последнем бою в авг. 1941.

УСТИНОВ Василий Романович, род. 1926, д. Бухарово. Призван в Сов. Армию 1944, Альменево. Рядовой, стрелок, 1015 стрелковый полк, 285 стрелковая дивизия. Умер в февр. 1945 в медсанбате № 299. Похоронен в Германии.

УСТИНОВ Георгий Петрович, род. 1906, с. Альменево. Призван в Сов. Армию 1941, Альменево. Красноармеец, стрелок. Был в последнем бою в марте 1943.

УСТИНОВ Иван Лаврентьевич, род. 1924, с. Казенное. Призван в Сов. Армию 1942, Альменево. Красноармеец, стрелок, 57 гв. стрелковый полк, 20 стрелковая дивизия. Был в последнем бою в сент. 1942.

УСТИНОВ Константин Лаврентьевич, род. 1915, д. Бухарово. Призван в Сов. Армию 1941, Альменево. Красноармеец, стрелок. Был в последнем бою в февр. 1942.

УСЫНИН Александр Алексеевич, род. 1909, д. Н. Ибрайкуль. Призван в Сов. Армию 1942, Альменево. Красноармеец, стрелок, 573 стрелковый полк. Погиб в бою в янв. 1943. Похоронен на Украине, Луганская область, Марковский район, с. Бандеревка.

УСЫНИН Дмитрий Ефимович, род. 1924, д. Н. Ибрайкуль. Призван в Сов. Армию 1942, Альменево. Мл. сержант, 37 гв. стрелковый полк. Погиб в бою в окт. 1943. Похоронен в Беларуси, Гомельская область, Брагинский район, 700 м южнее д. Глушец.

УСЫНИН Ефим Андрианович, род. 1888, с. Бороздинка. Призван в Сов. Армию 1943, Альменево. Рядовой, стрелок. Умер в янв. 1945. Похоронен в Свердловской области, г. Красноуральск.

УСЫНИН Михаил Николаевич, род. 1923, с. Бороздинка. Призван в Сов. Армию 1942, Альменево. Красноармеец, стрелок. Судьба неизвестна.

УСЫНИН Федор Ефимович, род. 1921, д. Н. Ибрайкуль. Призван в Сов. Армию 1941, Альменево. Ст. сержант, механик-водитель, 98 отдельный танковый полк. Погиб в бою в янв. 1944. Похоронен в Новгородской области, пос. Ройша.

УТЯГАНОВ Фарит, род. 1923, д. Искандарово. Призван в Сов. Армию 1940, Альменево. Красноармеец, танкист. Судьба неизвестна.

УХАЧЕВ Феоктист Иванович, род. 1919, с. Рыбное Куртамышского района. Призван в Сов. Армию 1941, Альменево. Гв. мл. лейтенант, 62 гв. отдельный авиаполк. Погиб в бою в февр. 1945. Похоронен в Германии, Бранденбургская провинция, с. Шпигель.

УШАКОВ Алексей Васильевич, род. 1907, д. Утичье. Призван в Сов. Армию 1941, Альменево. Красноармеец, стрелок. Был в последнем бою в авг. 1942.

— Ф —

ФАЗЫЛОВ Абубакир Гиниятович, род. 1899, д. Аскарово. Призван в Сов. Армию 1942, Альменево. Красноармеец, стрелок. Был в последнем бою в окт. 1942.

ФАЗЫЛОВ Гумар, род. 1903, д. Подъясово. Призван в Сов. Армию 1941, Альменево. Красноармеец, стрелок. Был в последнем бою в дек. 1941.

ФАЗЫЛОВ Усман Гумарович, род. 1921, д. Подъясово. Призван в Сов. Армию 1943, Альменево. Рядовой. Был в последнем бою в дек. 1944.

ФАИЗОВ Барый Тимербулатович, род. 1906, д. Зеникай. Призван в Сов. Армию 1943, Альменево. Рядовой. Был в последнем бою в дек. 1943.

ФАИЗОВ Жамил Галимович, род. 1923, с. Юламаново. Призван в Сов. Армию 1944, Альменево. Рядовой. Судьба неизвестна.

ФАИЗОВ Наби Абдуллович, род. 1917, с. Казенное. Призван в Сов. Армию 1941, Альменево. Красноармеец, стрелок, 737 стрелковый полк, 206 стрелковая дивизия. Погиб в бою в окт. 1943. Похоронен на Украине, Киевская область, Переяслав-Хмельницкий район, с. Комаровка.

ФАИЗОВ Шаймардан Галимович, род. 1926, д. Бухарово. Призван в Сов. Армию 1945, Альменево. Рядовой, стрелок, 219 стрелковый полк. Умер в хирургическом подвижном полевом госпитале № 126 в марте 1945. Похоронен в Латвии, Лимбажский район.

ФАЙЗУЛИН Хабибулла Нутфуллович, род. 1908, с. Альменево. Призван в Сов. Армию 1941, Альменево. Красноармеец. Был в последнем бою в марте 1942.

ФАЙЗУЛЛИН Галнахмет, род. 1918, д. Аскарово. Призван в Сов. Армию 1940, Альменево. Красноармеец. Был в последнем бою в марте 1944.

ФАРТЫГИН Михаил Александрович, род. 1926, д. Щучанка. Призван в Сов. Армию 1943, Альменево. Рядовой, пулеметчик, 244 стрелковый полк, 82 гв. стрелковая дивизия. Погиб в бою в янв. 1945. Похоронен в Польше, Радомская губерния, д. Липска Воля.

ФАРХУТДИНОВ Гимадутдин, род. 1903, д. Н. Аминево. Призван в Сов. Армию 1942, Альменево. Красноармеец, стрелок, 133 гв. стрелковый полк, 44 гв. стрелковая дивизия. Погиб в бою в сент. 1943. Похоронен на Украине, Харьковская область, Изюмский район, с. Петрополье.

ФАТКУЛИН Ахмет, род. 1910, с. Альменево. Призван в Сов. Армию 1941, Альменево. Красноармеец, старшина. Был в последнем бою в дек. 1942.

ФАТКУЛИН Галимулла, род. 1906, д. Байганино. Призван в Сов. Армию 1941, Альменево. Красноармеец, стрелок. Был в последнем бою в марте 1945.

ФАТКУЛИН Зинат Гиниятович, род. 1904, с. Казенное. Призван в Сов. Армию 1942, Альменево. Красноармеец, 4 отдельный стрелковый батальон, 151 отдельный стрелковый полк. Погиб в бою в июле 1942. Похоронен в Новгородской области, Пестовский район.

ФАТКУЛЛИН Исхак, род. 1913, с. Альменево. Призван в Сов. Армию 1942, Альменево. Сержант, командир отделения, 817 стрел-

ковый полк, 239 стрелковая дивизия. Погиб в бою в янв. 1944. Похоронен в Беларуси, Гродненская область, Новогрудский район, д. Ватково.

ФАТКУЛЛИН Лутфулла, род. 1904, д. Байганино. Призван в Сов. Армию 1942, Альменево. Старшина. Судьба неизвестна.

ФАТКУЛЛИН Сафиулла, род. 1924, д. Байганино. Призван в Сов. Армию 1942, Альменево. Красноармеец, стрелок. Судьба неизвестна.

ФАТКУЛЛИН Халиулла, род. 1916, д. Байганино. Призван в Сов. Армию 1941, Альменево. Красноармеец, стрелок. Был в последнем бою в марте 1945.

ФАТХУЛЛИН Гиният Нусратович, род. 1918, с. Танрыкулово. Призван в Сов. Армию 1940, Альменево. Красноармеец, стрелок. Был в последнем бою в марте 1942.

ФАТХУЛЛИН Насибулла, род. 1926, с. Танрыкулово. Призван в Сов. Армию 1943, Альменево. Рядовой, стрелок, 44 стрелковый полк, 64 стрелковая дивизия. Погиб в бою в июле 1944. Похоронен в Беларуси, Могилевская область, Могилевский район, д. Печь-2.

ФАТХУЛЛИН Набиулла, род. 1906, д. Вишняково. Призван в Сов. Армию 1941, Альменево. Красноармеец, стрелок, воинская часть под номером полевой почты 607. Был в последнем бою в марте 1943.

ФАТХУЛЛИН Нигаматулла Хайбулович, род. 1916, с. Танрыкулово. Призван в Сов. Армию 1941, Альменево. Красноармеец, стрелок. Был в последнем бою в февр. 1942.

ФАТЫХОВ Имангул, род. 1904, с. Иванково. Призван в Сов. Армию 1941, Альменево. Красноармеец, артиллерист, 66 стрелковый полк. Умер в янв. 1944 в медицинском эвакопункте № 101. Похоронен в Грузии, г. Боржоми.

ФАХАРГАЛЕЕВ Араслан, род. 1904, д. Бухарово. Призван в Сов. Армию 1941, Альменево. Красноармеец, стрелок. Был в последнем бою в дек. 1942.

ФАХРЕТДИНОВ Жамалетдин, род. 1913, с. Альменево. Призван в Сов. Армию 1941, Альменево. Красноармеец, стрелок. Был в последнем бою в дек. 1942.

ФАХРУТДИНОВ Гарфитдин, род. 1910, д. Н. Аминево. Призван в Сов. Армию 1941, Альменево. Красноармеец, стрелок. Был в последнем бою в окт. 1941.

ФАХРУТДИНОВ Хамза, род. 1906, с. Альменево. Призван в Сов. Армию 1941, Альменево. Красноармеец, пулеметчик, 3 отдельный стрелковый батальон, 125 отдельная стрелковая бригада, 7 гв. стрелковый корпус. Погиб в бою в авг. 1942. Похоронен в Смоленской области, Темкинский район, д. Назарьево.

ФЕДОРОВ Георгий Васильевич, род. 1913, д. Бухарово. Призван в Сов. Армию 1941, Альменево. Красноармеец, шофер, 32 отдельная авторота, 20 гв. стрелковая дивизия. Погиб в бою в февр. 1944. Похоронен на Украине, Днепропетровская область, Софиевский район, д. Князь-Ивановка.

ФЕДОТОВ Василий Андреевич, род. 1903, д. Кардовиль Шатковского района Нижегородской области. Призван в Сов. Армию 1941, Альменево. Красноармеец, стрелок. Был в последнем бою в окт. 1941.

ФЕДУЛОВ Семен Александрович, род. 1908, д. Утичье. Призван в Сов. Армию 1941, Альменево. Красноармеец, стрелок. Судьба неизвестна.

ФИЛАТОВ Иван Евтеевич, род. 1903, с. Бороздинка. Призван в Сов. Армию 1941, Альменево. Ефрейтор. Погиб в бою в авг. 1943. Похоронен на Украине, Харьковская область.

ФОМЕНКО Василий Борисович, род. 1924, с. Фоменко Антрацитовского района Луганской области. Призван в Сов. Армию 1942, Альменево. Красноармеец, стрелок, 19 гв. танковая бригада. Погиб в бою в апр. 1942. Похоронен в г. Прецлау.

ФОРТЫГИН Георгий Александрович, род. 1918, д. Щучанка. Призван в Сов. Армию 1941, Альменево. Гв. лейтенант, командир взвода. Погиб в бою в февр. 1945. Похоронен в Латвии, Елгавский район, д. Дригули.

ФРОЛОВ Григорий Иванович, род. 1898, д. Фроловка Куртамышского района. Призван в Сов. Армию 1941, Альменево. Красноармеец, стрелок. Был в последнем бою в декабре 1941.

ФРОЛОВ Егор Васильевич, род. 1919, д. Фроловка Куртамышского района. Призван в Сов. Армию 1941, Альменево. Красноармеец, стрелок. Был в последнем бою в ноябре 1941.

ФРОЛОВ Иван Николаевич, род. 1920, с. Долговка Куртамышского района. Призван в Сов. Армию 1940, Альменево. Старшина. Погиб в бою в окт. 1944. Похоронен в Латвии, 70 м южнее д. Вилдавас.

ФРОЛОВ Иосиф Фомич, род. 1916, д. Фроловка Куртамышского района. Призван в Сов. Армию 1941, Альменево. Красноармеец, стрелок. Был в последнем бою в сент. 1941.

ФРОЛОВ Степан Григорьевич, род. 1918, д. Фроловка Куртамышского района. Призван в Сов. Армию 1941, Альменево. Красноармеец, стрелок. Был в последнем бою в дек. 1941.

— Х —

ХАБИБЖАНОВ Мухамеджан, род. 1908, д. Тузово. Призван в Сов. Армию 1941, Альменево. Красноармеец, стрелок. Был в последнем бою в дек. 1941.

ХАБИБЖАНОВ Салимжан, род. 1912, с. Иванково. Призван в Сов. Армию 1942, Альменево. Красноармеец, стрелок. Судьба неизвестна.

ХАБИБУЛЛИН Галиулла, род. 1906, д. Байганино. Призван в Сов. Армию 1941, Альменево. Красноармеец, стрелок, 57 гв. танковая бригада. Погиб в бою в феврале 1945. Похоронен в Германии, юго-западнее с. Роббен.

ХАБИБУЛЛИН Накиулла Галиуллович, род. 1918, д. Кульсарино. Призван в Сов. Армию 1941, Альменево. Красноармеец, стрелок. Был в последнем бою в марте 1942.

ХАБИБУЛЛИН Халиулла Сунагатович, род. 1902, д. Вишняково. Призван в Сов. Армию 1943, Альменево. Рядовой, пулеметчик, 57 гв. танковый батальон. Погиб в бою в январе 1945. Похоронен в Германии, юго-западнее с. Роббен.

ХАБИБУЛЛИН Хуснутдин, род. 1910, с. Шарипово. Призван в Сов. Армию 1941, Альменево. Сержант, командир отделения, 920 стрелковый полк, 17 гв. стрелковая дивизия. Погиб в бою в марте 1942. Похоронен в Тверской области, г. Белый.

ХАБИБУЛЛИН Шарифулла, род. 1899, с. Шарипово. Призван в

Сов. Армию 1942, Альменево. Красноармеец, стрелок. Судьба неизвестна.

ХАБИН Павел Александрович, род. 1917, д. Бишкама. Призван в Сов. Армию 1941, Альменево. Красноармеец, стрелок. Погиб в бою в сентябре 1942. Похоронен в Краснодарском крае, г. Новороссийск.

ХАБИРОВ Талип Салихович, род. 1925, д. Казакулово. Призван в Сов. Армию 1943, Альменево. Сержант, воинская часть под номером полевой почты 13718. Был в последнем бою в августе 1943.

ХАБИТОВ Валей Хабипович, род. 1907, д. Бухарово. Призван в Сов. Армию 1942, Альменево. Красноармеец, стрелок. Погиб в бою в ноябре 1942. Похоронен в Волгоградской области, Клетский район, ст. Клетская.

ХАЕРЗАМАНОВ Зайнетдин, род. 1925, д. Казакулово. Призван в Сов. Армию 1941, Альменево. Красноармеец, стрелок. Судьба неизвестна.

ХАЕРЗАМАНОВ Муллагалей, род. 1907, д. Манатово. Призван в Сов. Армию 1942, Альменево. Красноармеец, стрелок. Был в последнем бою в марте 1943.

ХАЖИН Гатият Хажеевич, род. 1909, д. Сулейманово. Призван в Сов. Армию 1941, Альменево. Красноармеец, стрелок. Был в последнем бою в декабре 1941.

ХАЙДАРОВ Валиулла Анварович, род. 1908, д. Учкулево. Призван в Сов. Армию 1941, Альменево. Красноармеец, стрелок, 1237 стрелковый полк, 373 стрелковая дивизия. Погиб в бою в январе 1942. Похоронен в Тверской области, Ржевский район, д. Нечаево.

ХАЙРОВ Самигулла, род. 1923, с. Шарипово. Призван в Сов. Армию 1942, Альменево. Красноармеец, стрелок, 99 гв. стрелковый полк, 31 гв. стрелковая дивизия. Погиб в бою в декабре 1943. Похоронен в Беларуси, Витебская область, Миорский район, д. Алексеевка, могила № 53.

ХАЙРОВ Хасан, род. 1910, с. Шарипово. Призван в Сов. Армию 1943, Альменево. Рядовой, автоматчик, 431 стрелковый полк. Умер в феврале 1945 в эвакогоспитале № 2887. Похоронен в Литве, г. Вильнюс, воинское гарнизонное кладбище, могила № 172.

ХАЙРОВ Хусаин Гафурович, род. 1908, с. Альменево. Призван в Сов. Армию 1944, Альменево. Рядовой, стрелок. Был в последнем бою в марте 1945.

ХАЙРУЛЛИН Гайнулла, род. 1914, д. Бухарово. Призван в Сов. Армию 1942, Альменево. Красноармеец, стрелок. Был в последнем бою в декабре 1943.

ХАЙРУЛЛИН Хабибулла, род. 1898, с. Иванково. Призван в Сов. Армию 1943, Альменево. Ефрейтор, стрелок, 671 стрелковый полк, 40 гв. стрелковая дивизия. Погиб в бою в апр. 1944. Похоронен в Молдове, восточнее с. Доброчу.

ХАЙРУЛЛИН Хасан Хайретдинович, род. 1903, д. Учкулево. Призван в Сов. Армию 1941, Альменево. Красноармеец, стрелок. Был в последнем бою в июле 1943 под Сталинградом.

ХАЙСАРОВ Ахмадулла, род. 1911, д. Зеникай. Призван в Сов. Армию 1942, Альменево. Красноармеец, стрелок. Был в последнем бою в дек. 1942.

ХАЙСАРОВ Хасан, род. 1902, д. Бухарово. Призван в Сов. Армию 1941, Альменево. Красноармеец, стрелок. Был в последнем бою в ноябре 1941.

ХАКИМЖАНОВ Абдулжан, род. 1905, д. Учкулево. Призван в Сов. Армию 1941, Альменево. Красноармеец, стрелок. Был в последнем бою в февр. 1942.

ХАКИМЖАНОВ Мухарам, род. 1902, д. Тузово. Призван в Сов. Армию 1941, Альменево. Красноармеец, стрелок. Был в последнем бою в дек. 1942.

ХАКИМОВ Абдрахман, род. 1913, Аргаяшский район Челябинской области. Призван в Сов. Армию 1941, Альменево. Красноармеец, стрелок. Был в последнем бою в янв. 1945.

ХАКИМОВ Абдульман Хакимович, род. 1906, д. Туйгун. Призван в Сов. Армию 1941, Альменево. Красноармеец, стрелок, 3 отдельный стрелковый батальон. Погиб в бою в июне 1942. Похоронен в Беларуси, Гродненская область, Новогрудский район, д. Теремец.

ХАКИМОВ Каюм, род. 1913, с. Иванково. Призван в Сов. Армию 1941, Альменево. Красноармеец, стрелок. Был в последнем бою в апр. 1942.

ХАКИМОВ Низам, род. 1912, д. Сулейманово. Призван в Сов. Армию 1941, Альменево. Красноармеец, стрелок. Судьба неизвестна.

ХАКИМОВ Хайрулла, род. 1905, д. Учкулево. Призван в Сов. Армию 1942, Альменево. Красноармеец, стрелок. Был в последнем бою в апр. 1942 под Ленинградом.

ХАКИМОВ Хасан, род. 1896, д. Аскарово. Призван в Сов. Армию 1942, Альменево. Красноармеец, стрелок, 250 гв. стрелковый полк, 11 гв. армия. Умер в августе 1943, в хирургическом передвижном госпитале № 2232. Похоронен в Калужской области, г. Козельск, братское кладбище.

ХАКИМЬЯНОВ Зайнулла Хуснутдинович, род. 1916, с. Казакулово. Призван в Сов. Армию 1941, Альменево. Красноармеец, стрелок. Судьба неизвестна.

ХАКИМЬЯНОВ Исмагил, род. 1908, д. Сулейманово. Призван в Сов. Армию 1941, Альменево. Красноармеец, стрелок. Был в последнем бою в дек. 1941.

ХАЛИКОВ Абдулла, род. 1925, с. Альменево. Призван в Сов. Армию 1943, Альменево. Рядовой, стрелок. Погиб в бою в окт. 1943. Похоронен на Украине, Запорожская область, пгт Новониколаевка.

ХАЛИКОВ Галей, род. 1916, с. Альменево. Призван в Сов. Армию 1941, Альменево. Красноармеец, стрелок, 532 стрелковый полк, 119 стрелковая дивизия. Погиб в бою в дек. 1941. Похоронен в Ленинградской области, юго-западнее д. Прохоново.

ХАЛИМОВ Ислам Валеевич, род. 1916, д. Кульсарино. Призван в Сов. Армию 1943, Альменево. Красноармеец, стрелок. Был в последнем бою в марте 1944.

ХАЛИМОВ Сайфи, род. 1922, д. Тузово. Призван в Сов. Армию 1941, Альменево. Красноармеец, стрелок. Был в последнем бою в ноябре 1941.

ХАЛИУЛЛИН Бикмухамет, род. 1913, с. Альменево. Призван в Сов. Армию 1942, Альменево. Красноармеец, стрелок, 21 гв. стрелковый полк, 7 гв. стрелковая дивизия. Погиб в бою в марте 1943. Похоронен в Ленинградской области, Лужский район, д. Сутоки, братская могила.

ХАЛИУЛЛИН Шептин, род. 1916, д. Учкулево. Призван в Сов. Армию 1941, Альменево. Красноармеец, стрелок. Был в последнем бою в августе 1942.

ХАМЗИН Ахмадулла, род. 1905, д. Искандарово. Призван в Сов. Армию 1941, Альменево. Красноармеец. Был в последнем бою в октябре 1943.

ХАМЗИН Калимулла, род. 1906, д. Тузово. Призван в Сов. Армию 1941, Альменево. Красноармеец. Был в последнем бою в декабре 1941.

ХАМЗИН Самигулла, род. 1908, д. Тузово. Призван в Сов. Армию 1941, Альменево. Красноармеец. Был в последнем бою в марте 1943.

ХАМИДУЛЛИН Зайнулла, род. 1903, д. Искандарово. Призван в Сов. Армию 1941, Альменево. Красноармеец, стрелок. Был в последнем бою в декабре 1943.

ХАМИДУЛЛИН Лутфулла, род. 1921, д. Искандарово. Призван в Сов. Армию 1940, Альменево. Красноармеец, артиллерист, 34 гв. стрелковый полк. Был в последнем бою в июне 1942.

ХАМИДУЛЛИН Хабибулла, род. 1914, д. Искандарово. Призван в Сов. Армию 1941, Альменево. Красноармеец, стрелок. Судьба неизвестна.

ХАМИДУЛЛИН Шафигулла, род. 1907, д. Искандарово. Призван в Сов. Армию 1941, Альменево. Красноармеец, стрелок. Был в последнем бою в марте 1945.

ХАМИТОВ Жамалетдин Гайфутдинович, род. 1906, д. Алакуль. Призван в Сов. Армию 1941, Альменево. Сержант. Был в последнем бою в ноябре 1942.

ХАМИТОВ Загретдин Шайхетдинович, род. 1914, д. Алакуль. Призван в Сов. Армию 1939, Альменево. Красноармеец. Был в последнем бою в феврале 1942.

ХАМИТОВ Миниахмет, род. 1911, д. Алакуль. Призван в Сов. Армию 1944, Альменево. Рядовой, стрелок, 153 стрелковый полк. Умер в ноябре 1944, в отдельном медсанбате № 182. Похоронен на Украине, Закарпатская область, Ужгородский район, д. Подгродье.

ХАМИТОВ Насыр Хамитович, род. 1906, с. Альменево. Призван в Сов. Армию 1942, Альменево. Красноармеец, разведчик, 104 минометный полк, 59 армия. Погиб в бою в марте 1944. Похоронен в Эстонии, Нарвский район.

ХАМИТОВ Сайфетдин Шайхетдинович, род. 1921, д. Алакуль. Призван в Сов. Армию 1939, Альменево. Красноармеец, стрелок. Судьба неизвестна.

ХАМИТОВ Сибагатулла Хамзинович, род. 1915, д. Вишняково. Призван в Сов. Армию 1941, Альменево. Лейтенант, командир взвода, 256 стрелковый полк. Погиб в бою в марте 1944. Похоронен на Украине, Хмельницкая область, южная окраина Староконстантиновского сахарного завода.

ХАННАНОВ Абдулла, род. 1902, д. Тузово. Призван в Сов. Армию 1941, Альменево. Красноармеец, кавалерист, воинская часть под номером полевой почты 337. Был в последнем бою в декабре 1942.

ХАРЬКОВ Федор Алексеевич, род. 1903, с. Чистое Куртамышского района. Призван в Сов. Армию 1941, Альменево. Красноармеец, стрелок. Был в последнем бою в июне 1942.

ХАСАНОВ Абдулла, род. 1905, д. Казакулово. Призван в Сов. Армию 1941, Альменево. Красноармеец, стрелок. Был в последнем бою в марте 1942.

ХАСАНОВ Важит Кадырович, род. 1926, д. Зеникай. Призван в Сов. Армию 1943, Альменево. Рядовой, стрелок, 942 стрелковый полк, 268 стрелковая дивизия. Погиб в бою в июне 1944. Похоронен в Карелии, пос. Хляхяля, кладбище, могила № 1.

ХАСАНОВ Габидулла, род. 1919, д. Н. Аминево. Призван в Сов. Армию 1942, Альменево. Красноармеец, пулеметчик, 340 стрелковый полк, 46 стрелковая дивизия. Погиб в бою в феврале 1944. Похоронен в Ленинградской области, д. Сара-Лог.

ХАСАНОВ Галиаскар Мужипович, род. 1910, с. Казенное. Призван в Сов. Армию 1942, Альменево. Красноармеец, стрелок. Был в последнем бою в апреле 1942.

ХАСАНОВ Гиният Хусаинович, род. 1927, с. Шарипово. Призван в Сов. Армию 1943, Альменево. Рядовой, стрелок. Судьба неизвестна.

ХАСАНОВ Зиннат, род. 1910, д. Кульсарино. Призван в Сов. Армию 1942, Альменево. Красноармеец, стрелок. Был в последнем бою в марте 1944.

ХАСАНОВ Мухамадей, род. 1901, с. Альменево. Призван в Сов. Армию 1941, Альменево. Красноармеец, стрелок, 205 кавалерийский полк, 80 кавалерийская дивизия. Погиб в бою в июле 1942. Похоронен в Ленинградской области, Киришский район, д. Добровольное.

ХАСАНОВ Рахматулла, род. 1914, д. Кульсарино. Призван в Сов. Армию 1941, Альменево. Красноармеец, стрелок. Был в последнем бою в марте 1943.

ХАСАНОВ Сунагат, род. 1909, д. Кульсарино. Призван в Сов. Армию 1943, Альменево. Рядовой, стрелок. Был в последнем бою в марте 1943.

ХАСАНОВ Хусаин Хасанович, род. 1905, с. Юламаново. Призван в Сов. Армию 1942, Альменево. Красноармеец, стрелок. Судьба неизвестна.

ХАСАНОВ Шамсутдин, род. 1925, д. Учкулево. Призван в Сов. Армию 1943, Альменево. Рядовой. Был в последнем бою в декабре 1943.

ХАФИЗОВ Ибрагим, род. 1908, д. Ильясово. Призван в Сов. Армию 1941, Альменево. Мл. сержант, наводчик, 96 стрелковая дивизия. Умер в феврале 1945, в хирургическом полевом госпитале № 2266. Похоронен в Польше, район Моронг, м. Либштад.

ХАФИЗОВ Искак, род. 1914, д. Куйбак. Призван в Сов. Армию 1942, Альменево. Красноармеец, ездовой, 16 гв. стрелковая дивизия. Умер в сентябре 1944, в отдельном медсанбате № 382. Похоронен в Литве, 100 м севернее д. Коваль.

ХАФИЗОВ Насир Мингажевич, род. 1915, с. Танрыкулово. Призван в Сов. Армию 1942, Альменево. Красноармеец, стрелок. Был в последнем бою в апреле 1943.

ХАФИЗОВ Сабит, род. 1925, д. Майлык. Призван в Сов. Армию 1943, Альменево. Рядовой, стрелок. Судьба неизвестна.

ХАФИЗОВ Салих, род. 1916, д. Подъясово. Призван в Сов. Армию 1939, Альменево. Сержант, командир отделения, 126 стрелковый полк, 71 стрелковая дивизия. Погиб в бою в апреле 1945. Похоронен в Германии, по правую сторону дороги, идущей от Берлина на Штеттин.

ХАШИМОВ Зариф, род. 1901, д. Кульсарино. Призван в Сов. Армию 1941, Альменево. Красноармеец, стрелок. Был в последнем бою в январе 1942.

ХИСАМОВ Мингаж, род. 1922, д. Алакуль. Призван в Сов. Армию 1941, Альменево. Красноармеец, стрелок. Был в последнем бою в декабре 1942.

ХИСМАТУЛЛИН Зинатулла Хисмакаевич, род. 1899, д. Куйбак, Призван в Сов. Армию 1941, Альменево. Красноармеец, стрелок. Был в последнем бою в декабре 1943.

ХИСМАТУЛИН Хисам, род. 1906, с. Альменево. Призван в Сов. Армию 1941, Альменево. Красноармеец, стрелок. Был в последнем бою в марте 1942.

ХЛЕБНИКОВ Перфирий Антонович, род. 1906, с. Чистое Куртамышского района. Призван в Сов. Армию 1941, Альменево. Красноармеец, стрелок, воинская часть под номером полевой почты 759. Был в последнем бою в ноябре 1941.

ХЛОБЫСТОВ Василий Алексеевич, род. 1896, д. Новонорок Александровского района Новосибирской области. Призван в Сов. Армию 1943, Альменево. Рядовой, пулеметчик, 1020 стрелковый полк. Умер в июле 1943 в медсанбате № 300. Похоронен в Орловской области, Мценский район, д. Свобода.

ХОЗОВ Яков Еремеевич, род. 1907, д. Кузьминовка Куртамышского района. Призван в Сов. Армию 1941, Альменево. Красноармеец, стрелок, 539 стрелковый полк. 108 стрелковая дивизия. Погиб в бою в июле 1943. Похоронен в Орловской области, Болховский район. 1 км северо-западнее пос. Крутицкий.

ХУДОРОЖКОВ Захар Трофимович, род. 1904, с. Шарипово. Призван в Сов. Армию 1942, Альменево. Красноармеец, стрелок. Судьба неизвестна.

ХУДОРОЖКОВ Николай Гаврилович, род. 1924, д. Щучанка. Призван в Сов. Армию 1942, Альменево. Красноармеец, стрелок, 567 стрелковый полк, 115 стрелковая дивизия. Погиб в бою в ноябре 1943. Похоронен в Псковской области, Пустошкинский район, д. Блиново.

ХУЖИАХМЕТОВ Гимай, род. 1912, д. Тузово. Призван в Сов. Армию 1941, Альменево. Красноармеец, 1232 стрелковый полк, 370 стрелковая дивизия. Погиб в бою в ноябре 1942. Похоронен в Волгоградской области, Палласовский район, д. Стремицы.

ХУЖИАХМЕТОВ Хажиахмет, род. 1899, д. Тузово. Призван в Сов. Армию 1942, Альменево. Красноармеец, стрелок. Был в последнем бою в мае 1943.

ХУЖИН Ахмет Хамитович, род. 1910, с. Иванково. Призван в Сов. Армию 1943, Альменево. Гв. сержант, заряжающий, 35 гв. танковая бригада. Погиб в бою в окт. 1944. Похоронен в Литве, г. Клайпеда.

ХУЖИН Мухаметжан, род. 1915, с. Иванково. Призван в Сов. Армию 1941, Альменево. Красноармеец, стрелок. Был в последнем бою в марте 1942.

ХУСАИНОВ Гумар Суяргулович, род. 1903, д. Аскарово. Призван в Сов. Армию 1941, Альменево. Красноармеец, стрелок. Был в последнем бою в ноябре 1941.

ХУСНУЛЛИН Абдулла Хуснуллович, род. 1907, д. Бухарово. Призван в Сов. Армию 1943, Альменево. Рядовой, стрелок. Был в последнем бою в дек. 1943.

ХУСНУЛЛИН Гайнулла Хуснуллович, род. 1912, д. Подъясово. Призван в Сов. Армию 1942, Альменево. Красноармеец, стрелок, 1146 стрелковый полк, 342 стрелковая дивизия. Погиб в бою в февр. 1943. Похоронен в Орловской области, Болховский район, д. Кукуевка.

ХУСНУЛЛИН Нутфулла Хуснуллович, род. 1918, д. Подъясово. Призван в Сов. Армию 1941,

Альменево. Красноармеец, стрелок. Был в последнем бою в ноябре 1941.

ХУСНУЛЛИН Сафиулла, род. 1911, д. Макатово. Призван в Сов. Армию 1941, Альменево. Красноармеец, стрелок. Был в последнем бою в дек. 1941.

ХУСНУЛЛИН Хабибулла, род. 1911, д. Алакуль. Призван в Сов. Армию 1941, Альменево. Красноармеец, стрелок. Был в последнем бою в дек. 1941.

ХУСНУЛЛИН Хубби Хужнуллович, род. 1913, д. Ильясово. Призван в Сов. Армию 1941, Альменево. Красноармеец, стрелок. Судьба неизвестна.

ХУСНУТДИНОВ Насретдин, род. 1911, с. Иванково. Призван в Сов. Армию 1942, Альменево. Сержант, командир отделения, 1020 стрелковый полк, 269 стрелковая дивизия. Погиб в бою в окт. 1943. Похоронен в Беларуси, Могилевская область, д. Красная Слобода.

ХУСНУТДИНОВ Сабит, род. 1917, д. Тузово. Призван в Сов. Армию 1941, Альменево. Красноармеец, стрелок, воинская часть под номером полевой почты 14205. Был в последнем бою в мае 1945.

ХУСНУТДИНОВ Хасан, род. 1916, д. Тузово. Призван в Сов. Армию 1941, Альменево. Красноармеец, стрелок, 170 легкая артиллерийская стрелковая дивизия. Погиб в бою в окт. 1943. Похоронен на Украине, Харьковская область, Боровский район, д. Добрино.

ХУСНУЯРОВ Нусратулла, род. 1905, д. Куйбак. Призван в Сов. Армию 1941, Альменево. Красноармеец, стрелок. Был в последнем бою в дек. 1943.

— Ц —

ЦАПЛИН Михаил Иванович, род. 1915, д. Ковыльное. Призван в Сов. Армию 1941, Альменево. Красноармеец, стрелок. Судьба неизвестна.

ЦЕПАЕВ Иван Павлович, род. 1912, д. Макаровка Челябинской области. Призван в Сов. Армию 1942, Альменево. Красноармеец, артиллерист, 134 гв. стрелковый полк, 45 гв. стрелковая дивизия. Погиб в бою в февр. 1944. Похоронен в Латвии, ст. Приекуле.

ЦУРКИН Афанасий Григорьевич, род. 1919, с. Бороздинка. Призван в Сов. Армию 1939, Альменево. Красноармеец, стрелок. Был в последнем бою в дек. 1941.

— Ч —

ЧАЛЫШЕВ Мефодий Данилович, род. 1904, д. Павино. Призван в Сов. Армию 1942, Альменево. Красноармеец, стрелок, 1596 полевая передвижная станция, 2 батальон, 458 полк. Судьба неизвестна.

ЧАЛЫШЕВ Никита Андреевич, род. 1909, д. Павино. Призван в Сов. Армию 1942, Альменево. Красноармеец, стрелок, 1 стрелковый батальон, 132 стрелковый полк. Был в последнем бою в июне 1942.

ЧАЛЫШЕВ Петр Васильевич, род. 1925, д. Утичье. Призван в Сов. Армию 1943, Альменево. Рядовой, стрелок. Был в последнем бою в дек. 1944.

ЧЕКАНОВ Владимир Александрович, род. 1926, д. Столбово Шумихинского района. Призван в Сов. Армию 1943, Альменево. Рядовой, стрелок, воинская часть под номером полевой почты 92461-Б. Был в последнем бою в сент. 1944.

ЧЕКМЕНЕВ Василий Ефимович, род. 1910, с. Казенное. Призван в Сов. Армию 1940, Альменево. Красноармеец, стрелок. Судьба неизвестна.

ЧЕКМЕНЕВ Михаил Ефимович, род. 1917, с. Казенное. Призван в Сов. Армию 1941, Альменево. Красноармеец, стрелок, 1315 стрелковый полк, 173 стрелковая дивизия. Погиб в бою в февр. 1942. Похоронен в Калужской области, Мосальский район, д. Вязична.

ЧЕРЕПАНОВ Александр Савельевич, род. 1905, с. Ромашкино Сарапульского района Удмуртии. Призван в Сов. Армию 1943, Альменево. Ст. сержант, радист, 19 гв. механизированная бригада. Погиб в бою в янв. 1944. Похоронен на Украине. Винницкая область, Липовецкий район, ст. Липовец.

ЧЕРЕПАНОВ Николай Владимирович, род. 1907, Багарякский район Челябинской области. Призван в Сов. Армию 1941, Альменево. Красноармеец. Был в последнем бою в июне 1942.

ЧЕРНЯКОВ Сергей Филиппович, род. 1907, д. Чирки Горьковского района Могилевской области. Призван в Сов. Армию 1941, Альменево. Красноармеец, стрелок. Погиб в февр. 1942. Похоронен на Украине, Донецкая область, с. Дмитровка.

ЧЕРНЯКОВ Александр Фомич, род. 1922, д. Крутой Лог. Призван в Сов. Армию 1942, Альменево. Красноармеец, стрелок. Был в последнем бою в дек. 1942.

ЧЕРНЯКОВ Григорий Емельянович, род. 1912, д. Черпсы Шкловского района Могилевской области. Призван в Сов. Армию 1941, Альменево. Красноармеец, стрелок. Был в последнем бою в марте 1942.

ЧЕРНЯКОВ Ефим Андреевич, род. 1901, с. Иванково. Призван в Сов. Армию 1941, Альменево. Красноармеец, стрелок, 58 отдельный стрелковый батальон. Погиб в бою в июле 1942. Похоронен в Новгородской области, Чудовский район, спичечная фабрика.

ЧЕРНЯКОВ Иван Фомич, род. 1925, д. Крутой Лог. Призван в Сов. Армию 1943, Альменево. Рядовой. Был в последнем бою в янв. 1944.

ЧЕРТОВ Андрей Сергеевич, род. 1913, д. Кузьминовка Куртамышского района. Призван в Сов. Армию 1942, Альменево. Красноармеец, стрелок, 79 гв. стрелковый полк, 21 гв. стрелковая дивизия. Погиб в бою в янв. 1944. Похоронен в Псковской области, Новосокольнический район, д. Бойко.

ЧЕЧЕНИН Иван Степанович, род. 1917, д. Майлык. Призван в Сов. Армию 1941, Альменево. Красноармеец. Был в последнем бою в дек. 1942.

ЧИЖОВ Алексей Никитович, род. 1926, д. Гаитово. Призван в Сов. Армию 1943, Альменево. Рядовой, стрелок, 1250 стрелковый полк. Умер в отдельном медсанбате № 165 в дек. 1944. Похоронен в Латвии, 100 м от ст. Ливбердзе.

ЧИСКИДОВ Александр Дмитриевич, род. 1925, с. Казенное. Призван в Сов. Армию 1943, Альменево. Рядовой, телефонист, 622 стрелковый полк, 124 стрелковая дивизия. Погиб в бою в марте 1944. Похоронен в Эстонии, юго-западнее г. Нарвы, пос. Сиргала.

ЧИСТИН Михаил Данилович, род. 1918, с. Б. Поля Ныробского района Пермской области. Призван в Сов. Армию 1942, Альменево. Сержант, механик-водитель, 1813 самоходный артиллерийский полк, 6 гв. корпус. Погиб в бою в марте 1944. Похоронен на Украине, Ровенская область, Червоноармейский район, с. Бочаровка.

ЧИСТЯКОВ Алексей Яковлевич, род. 1922, с. Чистяково Мехонского района. Призван в Сов. Армию 1942, Альменево. Сержант, 641 стрелковый полк, 165 стрелковая дивизия. Погиб в бою в февр. 1943. Похоронен в Ленинградской области, Тосненский район, развилка ручья Безымянный и реки Ленза.

ЧИСТЯКОВ Степан Ильич, род. 1910, с. Рыбное Куртамышского района. Призван в Сов. Армию 1941, Альменево. Ефрейтор, телефонист, 935 артиллерийский полк, 381 стрелковая дивизия. Погиб в бою в марте 1945. Похоронен в Польше, г. Рамцига.

ЧУДИНОВ Григорий Степанович, род. 1915, д. Шамурино. Призван в Сов. Армию 1942, Альменево. Красноармеец, стрелок. Судьба неизвестна.

ЧУДИНОВ Павел Степанович, род. 1921, д. Шамурино. Призван в Сов. Армию 1941, Альменево. Красноармеец, стрелок. Судьба неизвестна.

ЧУДИНОВ Степан Степанович, род. 1923, с. Парамоново. Призван в Сов. Армию 1942, Альменево. Красноармеец, стрелок, 155 стрелковая дивизия. Погиб в бою в дек. 1942. Похоронен в Тверской области, Нелидовский район, д. Боевка.

— Ш —

ШАБИН Маннаф Бикмухаметович, род. 1905, д. Вишняково. Призван в Сов. Армию 1941, Альменево. Красноармеец, стрелок. Был в последнем бою в февр. 1943.

ШАБИН Муса, род. 1923, д. Вишняково. Призван в Сов. Армию 1942, Альменево. Красноармеец, стрелок, 1246 стрелковый полк, 374 стрелковая дивизия. Погиб в бою в июне 1942. Похоронен в Новгородской области, Чудовский район, д. Мясной Бор.

ШАВРИН Александр Иванович, род. 1896, д. Гаитово. Призван в Сов. Армию 1942, Альменево. Красноармеец, стрелок. Был в последнем бою в ноябре 1943.

ШАВРИН Валентин Александрович, род. 1927, с. Танрыкулово. Призван в Сов. Армию 1944, Альменево. Рядовой, стрелок, воинская часть под номером полевой почты № 2018. Был в последнем бою в дек. 1944.

ШАВРИН Григорий Александрович, род. 1910, д. Гаитово. Призван в Сов. Армию 1942, Альменево. Красноармеец, стрелок, I стрелковый полк, 99 стрелковая дивизия. Погиб в бою в ноябре 1942. Похоронен в Волгоградской области, Городищенский район, Северные скаты, высота 135,4.

ШАВРИН Николай Иванович, род. 1905, с. Галкино Шумихинского района. Призван в Сов. Армию 1941, Альменево. Красноармеец, стрелок, 921 стрелковый полк, 249 стрелковая дивизия, 22 армия. Погиб в бою в окт. 1941. Похоронен в Тверской области, 1,5 км от г. Осташков.

ШАВРИН Петр Александрович, род. 1922, д. Гаитово. Призван в Сов. Армию 1941, Альменево. Сержант, стрелок, 70 морская стрелковая бригада. Погиб в бою в апр. 1942. Похоронен в Псковской области, Пустошкинский район, д. Кечкужно.

ШАГАУТДИНОВ Хуснутдин, род. 1914, д. Бухарово. Призван в Сов. Армию 1941, Альменево. Красноармеец, стрелок. Был в последнем бою в ноябре 1941.

ШАГИАХМЕТОВ Ахмат, род. 1901, с. Альменево. Призван в Сов. Армию 1941, Альменево. Красноармеец, пулеметчик. Был в последнем бою в февр. 1942.

ШАГИАХМЕТОВ Валиахмет Хужахметович, род. 1926, с. Альменево. Призван в Сов. Армию 1941, Альменево. Мл. лейтенант. Погиб в бою в авг. 1944. Похоронен в Эстонии, г. Кехра, братское кладбище.

ШАГИАХМЕТОВ Зайнулла Махмутович, род. 1902, д. Кульсарино. Призван в Сов. Армию 1943, Альменево. Рядовой, стрелок, 645 стрелковый полк, 202 стрелковая дивизия. Погиб в бою в июле 1943. Похоронен в Курской области, д. Тросна.

ШАГИАХМЕТОВ Мухамет, род. 1901, д. Майлык. Призван в Сов. Армию 1941, Альменево. Красноармеец. Был в последнем бою в февр. 1942.

ШАГИАХМЕТОВ Хужахмет, род. 1899, с. Альменево. Призван в Сов. Армию 1942, Альменево. Красноармеец. Был в последнем бою в марте 1944.

ШАГИЕВ Сагдей Закирович, род. 1914, Аргаяшский район, Челябинской области. Призван в Сов. Армию 1942, Альменево. Красноармеец. Был в последнем бою в июле 1943.

ШАГИМАРДАНОВ Гильман, род. 1908, д. Сулейманово. Призван в Сов. Армию 1941, Альменево. Красноармеец. Был в последнем бою в дек. 1941.

ШАДРИН Николай Павлович, род. 1909, д. Гаитово. Призван в Сов. Армию 1941, Альменево. Красноармеец. Был в последнем бою в марте 1943.

ШАДРИН Петр Тимофеевич, род. 1925, д. Гаитово. Призван в Сов. Армию 1943, Альменево. Рядовой. Был в последнем бою в дек. 1943.

ШАЙХИСЛАМОВ Абдрахим, род. 1925, с. Танрыкулово. Призван в Сов. Армию 1943, Альменево. Рядовой, стрелок. Судьба неизвестна.

ШАЙХИСЛАМОВ Ибрагим Мухамедьянович, род. 1924, с. Танрыкулово. Призван в Сов. Армию 1942, Альменево. Красноармеец, стрелок. Был в последнем бою в марте 1944.

ШАЙХИСЛАМОВ Хуснулла, род. 1903, д. Сулейманово. Призван в Сов. Армию 1942, Альменево. Красноармеец, стрелок. Был в последнем бою в июле 1941.

ШАКИРОВ Галиакбар Шакирович, род. 1921, д. Учкулево. Призван в Сов. Армию 1940, Альменево. Красноармеец, стрелок. Был в последнем бою в янв. 1943.

ШАКИРОВ Закир, род. 1905, д. Ильясово. Призван в Сов. Армию 1941, Альменево. Красноармеец, стрелок. Был в последнем бою в авг. 1941.

ШАКИРОВ Калы, род. 1903, д. Тузово. Призван в Сов. Армию 1941, Альменево. Красноармеец, кавалерист, п/я 337. Был в последнем бою в дек. 1941.

ШАКИРОВ Мухамет, род. 1912, д. Учкулево. Призван в Сов. Армию 1941, Альменево. Красноармеец, стрелок. Был в последнем бою в марте 1942.

ШАКИРОВ Нургалей Шакирович, род. 1923, д. Аскарово. Призван в Сов. Армию 1940, Альменево. Лейтенант, командир огневого взвода, 228 отдельная артиллерийская дивизия. Был в последнем бою в авг. 1941.

ШАКИРОВ Фазыл Шакирович, род. 1897, д. Учкулово. Призван в Сов. Армию 1942, Альменево. Красноармеец, стрелок. Был в последнем бою в февр. 1943.

ШАКИРОВ Хасим Камалович, род. 1925, с. Дувичи Бакалинско-

го района Башкирии. Призван в Сов. Армию 1943, Альменево. Рядовой, стрелок. Был в последнем бою в ноябре 1943.

ШАКИРЬЯНОВ Гариф, род. 1913, Азнакаевский район Татарии. Призван в Сов. Армию 1944, Альменево. Рядовой, стрелок, 299 стрелковый полк, 225 стрелковая дивизия. Погиб в бою в апр. 1945. Похоронен в Германии, с. Мечкау.

ШАКУРОВ Ахмет, род. 1914, д. Майлык. Призван в Сов. Армию 1942, Альменево. Красноармеец, автоматчик, 573 стрелковый полк, 195 стрелковая дивизия. Погиб в бою в янв. 1942. Похоронен на Украине, Луганская область, Марковский район, с. Бондаревка.

ШАКУРОВ Гиният, род. 1904, д. Казакулово. Призван в Сов. Армию 1942, Альменево. Красноармеец, стрелок. Был в последнем бою в марте 1943.

ШАКУРОВ Раиль Рашитович, род. 1926, д. Казакулово. Призван в Сов. Армию 1943, Альменево. Рядовой, стрелок. Судьба неизвестна.

ШАЛАМОВ Яков Кузьмич, род. 1913, д. Гаитово. Призван в Сов. Армию 1942, Альменево. Красноармеец, стрелок. Был в последнем бою в апр. 1942.

ШАЛЯПИН Михаил Сергеевич, род. 1926, д. Ковыльное. Призван в Сов. Армию 1943, Альменево. Рядовой, стрелок. Был в последнем бою в сент. 1944.

ШАРАПОВ Багаутдин, род. 1920, д. Н. Аминево. Призван в Сов. Армию 1942, Альменево. Красноармеец, стрелок. Был в последнем бою в марте 1945.

ШАРАПОВ Гайфетдин, род. 1907, д. Байганино. Призван в Сов. Армию 1941, Альменево. Красноармеец, стрелок. Был в последнем бою в марте 1942.

ШАРАПОВ Мустафа, род. 1921, д. Н. Аминево. Призван в Сов. Армию 1940, Альменево. Красноармеец, стрелок. Был в последнем бою в янв. 1945.

ШАРАПОВ Сабирьян, род. 1911, д. Кульсарино. Призван в Сов. Армию 1942, Альменево. Красноармеец, стрелок, воинская часть под номером полевой почты 06628. Был в последнем бою в ноябре 1943.

ШАРАПОВ Хасан, род. 1899, д. Н. Аминево. Призван в Сов. Армию 1942, Альменево. Красноармеец, стрелок. Судьба неизвестна.

ШАРАФУТДИНОВ Хайрутдин, род. 1910, с. Альменево. Призван в Сов. Армию 1942, Альменево. Красноармеец, стрелок, 959 стрелковый полк, 309 стрелковая дивизия. Погиб в бою в янв. 1944. Похоронен на Украине, Киевская области, Переяслав-Хмельницкий район, с. Хуторово.

ШАРАФУТДИНОВ Хасан Мухаметвалеевич, род. 1923, с. Иванково. Призван в Сов. Армию 1941, Альменево. Красноармеец, сержант. Был в последнем бою в февр. 1943.

ШАРИПОВ Гарифулла, род. 1907, д. Искандарово. Призван в Сов. Армию 1941, Альменево. Красноармеец, стрелок, воинская часть под номером полевой почты 928. Был в последнем бою в дек. 1944.

ШАРИПОВ Гатаулла, род. 1915, с. Альменево. Призван в Сов. Армию 1942, Альменево. Красноармеец, телефонист, 166 стрелская дивизия. Был в последнем бою в мае 1942.

ШАРИПОВ Мажит, род. 1913, с. Альменево. Призван в Сов. Армию 1942, Альменево. Красноармеец, стрелок. Судьба неизвестна.

ШАРИПОВ Мужип Шарипович, род. 1912, д. Учкулево. Призван в Сов. Армию 1941, Альменево. Ст. лейтенант. Погиб в бою в июле 1942. Похоронен в Сара-

товской области, ст. Екатериновка.

ШАРИПОВ Сагидулла Шарипович, род. 1918, с. Альменево. Призван в Сов. Армию 1940, Альменево. Красноармеец, стрелок. Был в последнем бою в дек. 1941.

ШАРИПОВ Самат, род. 1912, д. Капатино Челябинской области. Призван в Сов. Армию 1941, Альменево. Красноармеец, стрелок, 207 стрелковый полк, 76 стрелковая дивизия, 21 армия. Погиб в бою в авг. 1942. Похоронен в Волгоградской области, Клетский район, хутор Н. Затонский.

ШАРИПОВ Шаймардан, род. 1903, с. Маслово Наровкатского района Пензенской области. Призван в Сов. Армию 1942, Альменево. Красноармеец, пулеметный батальон, 221 стрелковая дивизия. Погиб в бою в сент. 1942. Похоронен в Волгоградской области, ст. Котельниково.

ШАРИПОВ Шарип Галеевич, род. 1906, с. Альменево. Призван в Сов. Армию 1941, Альменево. Красноармеец, стрелок, 86 гв. стрелковый полк, 28 стрелковая дивизия. Погиб в бою в дек. 1942. Похоронен в Волгоградской области, Палласовский район, 700 м юго-западнее д. Б. Дубовица.

ШАРОВ Александр Гаврилович, род. 1917, с. Карачелка Шумихинского района. Призван в Сов. Армию 1942, Альменево. Мл. сержант, командир отделения связи, 160 артиллерийский полк. Погиб в бою в окт. 1944. Похоронен в Чехо-Словакии, Н. Ворецкий округ, с. Жденивo, у церкви.

ШАТОХИН Сергей Александрович, род. 1923, с. Бороздинка. Призван в Сов. Армию 1942, Альменево. Красноармеец, стрелок, 219 стрелковый полк. Погиб в бою в авг. 1942. Похоронен в Орловской области, Мценский район, д. Мишкино.

ШАТОХИН Федор Федорович, род. 1899, с. Бороздинка. Призван в Сов. Армию 1942, Альменево. Красноармеец, стрелок, 1232 стрелковый полк, 370 стрелковая дивизия. Был в последнем бою в мае 1942.

ШАФЕЕВ Абдулла, род. 1912, д. Вишняково. Призван в Сов. Армию 1941, Альменево. Красноармеец, стрелок. Был в последнем бою в дек. 1941.

ШАФИГУЛИН Гарифулла, род. 1904, д. Вишняково. Призван в Сов. Армию 1941, Альменево. Красноармеец, стрелок. Был в последнем бою в дек. 1941.

ШАФИКОВ Ильяс Гасимович, род. 1913, д. Казакулово. Призван в Сов. Армию 1941, Альменево. Красноармеец, стрелок. Погиб в бою в февр. 1943. Похоронен в Тульской области, Белевский район, пос. Соловской.

ШАФИКОВ Канафий Магасумович, род. 1914, д. Убалино. Призван в Сов. Армию 1941, Альменево. Красноармеец, стрелок. Был в последнем бою в марте 1942.

ШАФИКОВ Саитгалей, род. 1910, д. Бухарово. Призван в Сов. Армию 1941, Альменево. Красноармеец, стрелок. Был в последнем бою в ноябре 1941.

ШАХМАТОВ Якуб Шахматович, род. 1904, г. Троицк Челябинской области. Призван в Сов. Армию 1941, Альменево. Мл. лейтенант, командир танка, 99 гв. танковый полк. Погиб в бою в мае 1945. Похоронен в Чехо-Словакии, д. Пустяйов.

ШАЯХМЕТОВ Халиулла Сагидуллович, род. 1924, д. Вишняково. Призван в Сов. Армию 1940, Альменево. Мл. сержант, автоматчик, 303 стрелковый полк, 99 стрелковая дивизия. Погиб в бою в марте 1945. Похоронен в Венгрии, высота 262, южнее д. Чор.

ШЕАХМЕТОВ Валиахмет, род. 1923, с. Иванково. Призван в Сов. Армию 1941, Альменево. Красноармеец, стрелок, 1115 стрелковый полк. Умер в медсанбате № 413 в февр. 1943. Похоронен в Смоленской области, Велижский район, д. Маклок.

ШЕВЧЕНКО Андрей Семенович, род. 1904, д. Кочердык Октябрьского района Челябинской области. Призван в Сов. Армию 1942, Альменево. Красноармеец, стрелок, 861 стрелковый полк, 294 стрелковая дивизия. Погиб в бою в февр. 1944. Похоронен на Украине, Полтавская область, северная окраина д. Борки.

ШЕЛЕПОВ Федор Савельевич, род. 1906, д. Бахарево. Призван в Сов. Армию 1942, Альменево. Гв. мл. сержант. Умер в авг. 1943 в медсанбате № 150.

ШЕПЕЛЕВ Степан Григорьевич, род. 1921, с. Чистое Куртамышского района. Призван в Сов. Армию 1940, Альменево. Красноармеец, стрелок. Судьба неизвестна.

ШЕСТАКОВ Алексей Григорьевич, род. 1903, д. М.-Дюрягино Шумихинского района. Призван в Сов. Армию 1941, Альменево. Красноармеец, стрелок. Был в последнем бою в марте 1943.

ШЕСТАКОВ Василий Евгеньевич, род. 1921, с. Альменево. Призван в Сов. Армию 1943, Альменево. Старшина. Погиб в бою в авг. 1943. Похоронен в Курской области, пгт. Медведка.

ШЕСТАКОВ Иван Максимович, род. 1898, с. Казенное. Призван в Сов. Армию 1942, Альменево. Красноармеец, стрелок. Был в последнем бою в янв. 1942.

ШЕСТАКОВ Николай Трифонович, род. 1925, д. М.-Субботино. Шумихинского района. Призван в Сов. Армию 1943, Альменево. Рядовой, стрелок. Судьба неизвестна.

ШИГАПОВ Жамалетдин Закирович, род. 1900, с. Альменево. Призван в Сов. Армию 1941, Альменево. Красноармеец, стрелок. Погиб в бою в авг. 1942. Похоронен в Тверской области, Зубцовский район.

ШИГАПОВ Зариф, род. 1903, д. Учкулево. Призван в Сов. Армию 1941, Альменево. Красноармеец, стрелок. Был в последнем бою в марте 1942.

ШИГАПОВ Зиятдин, род. 1912, д. Искандарово. Призван в Сов. Армию 1941, Альменево. Красноармеец, стрелок, 645 стрелковый полк, 202 стрелковая дивизия. Погиб в бою в янв. 1942. Похоронен в Ленинградской области, д. Гривна.

ШИГАПОВ Роман Романович, род. 1924, с. Иванково. Призван в Сов. Армию 1942, Альменево. Мл. лейтенант, командир взвода. Погиб в бою в апр. 1945. Похоронен в Чехо-Словакии, с. Глубачек.

ШИГАПОВ Хафиз, род. 1911, с. Иванково. Призван в Сов. Армию 1941, Альменево. Красноармеец, стрелок, 641 стрелковый полк. Был в последнем бою в июне 1942.

ШИЛКО Иван Никитович, род. 1903, г. Кривой Рог. Призван в Сов. Армию 1941, Альменево. Красноармеец, стрелок. Был в последнем бою в янв. 1942.

ШИЛКО Николай Иванович, род. 1925, с. Юламаново. Призван в Сов. Армию 1943, Альменево. Рядовой, стрелок. Погиб в бою в авг. 1943. Похоронен в Курской области.

ШИРЯЕВ Григорий Васильевич, род. 1896, д. Адамовка Куртамышского района. Призван в Сов. Армию 1942, Альменево. Красноармеец, стрелок. Умер в медсанбате № 431 в авг. 1942. Похоронен в Тверской области, Зубцовский район, д. Конопатино.

ШИРЯЕВ Иван Андреевич, род. 1920, д. Ибрайкуль. Призван в Сов. Армию 1941, Альменево. Красноармеец, стрелок. Был в последнем бою в дек. 1941.

ШИРЯЕВ Михаил Алексеевич, род. 1923, с. Бороздинка. Призван в Сов. Армию 1942, Альменево. Красноармеец, стрелок. Судьба неизвестна.

ШИШКИН Николай Филиппович, род. 1912, с. Мир. Призван в Сов. Армию 1941, Альменево. Красноармеец, стрелок. Был в последнем бою в дек. 1941.

ШОНДИН Леонид Андреевич, род. 1925, д. Кузьминовка Куртамышского района. Призван в Сов. Армию 1943, Альменево. Рядовой. Был в последнем бою в марте 1944.

ШОРИН Георгий Иванович, род. 1905, д. Майлык. Призван в Сов. Армию 1941, Альменево. Красноармеец, стрелок, воинская часть под номером полевой почты 934. Погиб в бою в ноябре 1942. Похоронен в Воронежской области, пос. Каменка, братская могила.

ШТЕЙН Григорий Давыдович, род. 1925, г. Челябинск. Призван в Сов. Армию 1943, Альменево. Рядовой. Был в последнем бою в авг. 1943.

ШТЫКОВ Дмитрий Яковлевич, род. 1901, д. Утичье. Призван в Сов. Армию 1941, Альменево. Красноармеец. Был в последнем бою в дек. 1941.

ШТЫКОВ Николай Дмитриевич, род. 1925, д. Утичье. Призван в Сов. Армию 1943, Альменево. Ефрейтор, наводчик, 68 зенитно-артиллерийская дивизия. Умер в июле 1944 в хирургическом подвижном госпитале № 5252. Похоронен в Липецкой области, Краснинский район, с. Ольшаницы, воинское кладбище, ряд 2, могила № 5.

ШУЛЬГА Федор Михайлович, род. 1899, д. Адамовка Куртамышского района. Призван в Сов. Армию 1942, Альменево. Красноармеец, воинская часть под номером полевой почты 1983. Умер в янв. 1943 в медсанбате. Похоронен на Украине, Харьковская область, Дергачский район, пос. Пересеченое.

ШУМАКОВ Иван Григорьевич, род. 1925, д. Бишкама. Призван в Сов. Армию 1943, Альменево. Рядовой, курсант, учебная рота, 305 стрелковая дивизия. Погиб в бою в апр. 1944. Похоронен на Украине, Тернопольская область, с. Медведовцы.

ШУМКОВ Иван Степанович, род. 1913, с. Заманилки Целинного района. Призван в Сов. Армию 1941, Альменево. Сержант, командир орудия, 164 гв. стрелковый полк, 55 стрелковая дивизия. Умер в янв. 1945 в отдельном медсанбате № 61. Похоронен в Калининградской области, господский двор Косситен, могила № 4.

ШУМКОВ Федор Алексеевич, род. 1901, с. Заманилки Целинного района. Призван в Сов. Армию 1941, Альменево. Красноармеец, стрелок. Был в последнем бою в дек. 1941.

ШУНИКОВ Иван Григорьевич, род. 1910, с. Чистое Куртамышского района. Призван в Сов. Армию 1941, Альменево. Красноармеец, стрелок. Был в последнем бою в марте 1942.

ШУРАЛЕВ Василий Никитович, род. 1900, с. Парамоново. Призван в Сов. Армию 1941, Альменево. Красноармеец, стрелок. Был в последнем бою в дек. 1944.

ШУШАРИН Михаил Васильевич, род. 1909, с. Бороздинка. Призван в Сов. Армию 1941, Альменево. Красноармеец, стрелок. Судьба неизвестна.

— Щ —

ЩЕТИНИН Иван Иванович, род. 1903, р. п. Мишкино Мишкинского района. Призван в Сов. Армию 1942, Альменево. Красноармеец, стрелок, 641 стрелковый полк. Был в последнем бою в июне 1942.

ЩЕРБАКОВ Александр Григорьевич, род. 1914, д. Козыревка Целинного района. Призван в Сов. Армию 1942, Альменево. Красноармеец, телефонист, 8 истребительно - противотанковая бригада. Погиб в бою в ноябре 1942. Похоронен в Железнодорожном районе г. Воронежа, с. Сомово.

ЩИПУНОВ Василий Иванович, род. 1900, д. Кужакуль. Призван в Сов. Армию 1941, Альменево. Красноармеец, стрелок, 144 стрелковый полк, 28 стрелковая дивизия. Погиб в бою в сент. 1944. Похоронен в Латвии, Мадонский район, д. Аит.

— Ю —

ЮЛМУХАМЕТОВ Абдрахим Юлмухаметович, род 1896, д. Аскарово. Призван в Сов. Армию 1942, Альменево. Красноармеец, стрелок. Был в последнем бою в сент. 1943.

ЮМАГУЖИН Валиулла, род. 1915, д. Манатово. Призван в Сов. Армию 1942, Альменево. Красноармеец, стрелок. Был в последнем бою в февр. 1943.

ЮМАГУЖИН Сабирьян, род. 1906, д. Туйгун Щучанского района. Призван в Сов. Армию 1941, Альменево. Красноармеец, стрелок. Был в последнем бою в дек. 1942.

ЮНУСОВ Закир, род. 1905, д. Учкулево. Призван в Сов. Армию 1942, Альменево. Красноармеец, стрелок. Судьба неизвестна.

ЮНУСОВ Исмагил, род. 1916, д. Казакулово. Призван в Сов. Армию 1941, Альменево. Красноармеец, стрелок. Судьба неизвестна.

ЮНУСОВ Исхак, род. 1918, с. Альменево. Призван в Сов. Армию 1941, Альменево. Красноармеец, стрелок. Был в последнем бою в дек. 1942.

ЮНУСОВ Садык, род. 1901, с. Альменево. Призван в Сов. Армию 1941, Альменево. Красноармеец, стрелок. Был в последнем бою в дек. 1942.

ЮРИН Александр Макарович, род. 1918, д. Зайково Сафакулевского района. Призван в Сов. Армию 1940, Альменево. Красноармеец, стрелок. Был в последнем бою в янв. 1942.

ЮРИН Андрей Макарович, род. 1908, д. Зайково Сафакулевского района. Призван в Сов. Армию 1941, Альменево. Красноармеец, стрелок. Был в последнем бою в янв. 1942.

ЮРИН Владимир Николаевич, род. 1923, д. Туманово. Призван в Сов. Армию 1941, Альменево. Красноармеец, стрелок, 1119 стрелковый полк. Погиб в бою в авг. 1942. Похоронен в Смоленской области, Велижский район, д. Зеленки.

ЮРИН Иван Макарович, род. 1924, с. Бороздинка. Призван в Сов. Армию 1943, Альменево. Рядовой, разведчик, 143 армейская пушечно-артиллерийская часть. Погиб в бою в янв. 1945. Похоронен в Калининградской области.

ЮРИН Степан Клементьевич, род. 1898, д. Демьян Бедный Шадринского района. Призван в Сов. Армию 1942, Альменево. Красноармеец, стрелок. Погиб

в бою в марте 1942. Похоронен в Орловской области, с. Весніны.

ЮСУПОВ Ильяс, род 1911, Н.-Моноклинский район Самарской области. Призван в Сов. Армию 1941, Альменево. Красноармеец, стрелок, 1174 стрелковый полк, 348 стрелковая дивизия. Погиб в бою в авг. 1942. Похоронен в Тверской области, Ржевский район, д. Косачева.

ЮСУПОВ Лукман, род. 1900, д. Искандарово. Призван в Сов. Армию 1942, Альменево. Красноармеец, стрелок. Был в последнем бою в дек. 1942.

ЮСУПОВ Муса, род. 1924, д. Манатово. Призван в Сов. Армию 1943, Альменево. Рядовой, стрелок. Был в последнем бою в марте 1944.

ЮСУПОВ Мухаматхади Хажитович, род. 1922, д. Вишняково. Призван в Сов. Армию 1942, Альменево. Красноармеец, стрелок, воинская часть под номером полевой почты 9250. Был в последнем бою в сент. 1943.

ЮСУПОВ Садык, род. 1905, д. Тузово. Призван в Сов. Армию 1941, Альменево. Красноармеец, стрелок. Был в последнем бою в дек. 1941.

ЮСУПОВ Салихьян Рахимьянович, род. 1918, д. Манатово. Призван в Сов. Армию 1942, Альменево. Красноармеец, стрелок. Был в последнем бою в марте 1944.

ЮСУПОВ Салихьян Рахимьянович, род. 1921, д. Манатово. Призван в Сов. Армию 1940, Альменево. Красноармеец, стрелок, Был в последнем бою в февр. 1943.

ЮСУПОВ Усман, род. 1907, д. Искандарово. Призван в Сов. Армию 1941, Альменево. Гв. сержант, командир отделения, 7 гв. кавалерийский полк, 2 гв. кавалерийская дивизия. Погиб в бою в февр. 1944. Похоронен на Украине, Волынская область, Луцкий район, колхоз «Гнидава».

ЮСУПОВ Фарит Рахимьянович, род. 1923, д. Манатово. Призван в Сов. Армию 1942, Альменево. Сержант, 114 гв. стрелковый полк, 37 гв. стрелковая дивизия. Был в последнем бою в февр. 1942.

ЮСУПОВ Фахрутдин, род. 1921, д. Бухарово. Призван в Сов. Армию 1942, Альменево. Красноармеец, стрелок. Судьба неизвестна.

— Я —

ЯБЛОНСКИХ Александр Васильевич, род. 1926, д. Шамурино. Призван в Сов. Армию 1943, Альменево. Рядовой, стрелок, 64 стрелковая дивизия. Погиб в бою в авг. 1944. Похоронен в Польше, г. Кнышин.

ЯГУДИНОВ Гайса, род. 1906, д. Учкулево. Призван в Сов. Армию 1941, Альменево. Красноармеец, стрелок. Был в последнем бою в июле 1944.

ЯКОВЛЕВ Василий Иванович, род. 1921, с. Медведево Щучанского района. Призван в Сов. Армию 1942, Альменево. Ст. сержант, командир отделения. Был в последнем бою в дек. 1942.

ЯКОВЛЕВ Егор Андреевич, род. 1912, д. Кужакуль. Призван в Сов. Армию 1941, Альменево. Красноармеец, стрелок. Был в последнем бою в дек. 1943.

ЯКОВЛЕВ Петр Павлович, род. 1907, с. Мир. Призван в Сов. Армию 1941, Альменево. Красноармеец, стрелок, 957 стрелковый полк. Погиб в бою в окт. 1943. Похоронен на Украине, Киевская область, Переяслав-Хмельницкий район, с. Ковалин.

ЯКОВЛЕВ Сергей Андреевич, род. 1906, д. Кужакуль. Призван в Сов. Армию 1941, Альменево. Красноармеец, стрелок. Был в последнем бою в дек. 1941.

ЯКОВЛЕВ Яков Иванович, род. 1917, г. Петухово. Призван в Сов. Армию 1941, Альменево. Красноармеец, ефрейтор, полевая подвижная станция 1760. Был в последнем бою в июне 1942.

ЯКУПОВ Аюп, род. 1908, д. Аскарово. Призван в Сов. Армию 1942, Альменево. Красноармеец, стрелок. Судьба неизвестна.

ЯКУПОВ Габдильнур, род. 1918, д. Кульсарино. Призван в Сов. Армию 1940, Альменево. Красноармеец, стрелок. Был в последнем бою в янв. 1942.

ЯКУПОВ Закир, род. 1901, д. Туйгун. Призван в Сов. Армию 1941, Альменево. Красноармеец, стрелок. Был в последнем бою в марте 1942.

ЯКУПОВ Идрис, род. 1908, с. Танрыкулово. Призван в Сов. Армию 1941, Альменево. Красноармеец, стрелок. Был в последнем бою в дек. 1941.

ЯКУПОВ Рахматулла Ягудолович, род. 1920, с. Шарипово. Призван в Сов. Армию 1942, Альменево. Ст. сержант, командир орудия, 18 танковый корпус. Погиб в бою в окт. 1944. Похоронен северо-западнее г. Каба.

ЯКУПОВ Шарифулла Ягудолович, род. 1914, с. Шарипово. Призван в Сов. Армию 1942, Альменево. Красноармеец, стрелок, 159 армейский запасной стрелковый полк, 4 ударная армия. Погиб в бою в июле 1944. Похоронен в Беларуси, Витебская область, Полоцкий район, д. Моторино, на берегу реки Сволью.

ЯЛАМУТДИНОВ Курман, род. 1924, с. Шарипово. Призван в Сов. Армию 1941, Альменево. Красноармеец, стрелок. Был в последнем бою в марте 1944.

ЯНТУРИН Тухват Галеевич, род. 1916, с. Шарипово. Призван в Сов. Армию 1941, Альменево. Красноармеец, стрелок. Судьба неизвестна.

ЯРОСЛАВЦЕВ Иван Степанович, род. 1918, с. Мыркай Мишкинского района. Призван в Сов. Армию 1940, Альменево. Красноармеец, стрелок. Судьба неизвестна.

ЯРОСЛАВЦЕВ Николай Степанович, род. 1924, с. Мыркай Мишкинского района. Призван в Сов. Армию 1941, Альменево. Красноармеец, стрелок. Судьба неизвестна.

ЯРУШИН Иван Григорьевич, род. 1909, с. Косулино Куртамышского района. Призван в Сов. Армию 1941, Альменево. Красноармеец, сапер. Был в последнем бою в марте 1942.

ЯСТРЕМСКИХ Семен Кондратьевич, род. 1908, д. Утичье. Призван в Сов. Армию 1941, Альменево. Красноармеец, стрелок. Был в последнем бою в дек. 1941.

ЯХИН Ислам, род. 1923, с. Альменево. Призван в Сов. Армию 1942, Альменево. Сержант, командир отделения, 3 батальон, 5 медсанбат. Погиб в бою в сент. 1943. Похоронен в Псковской области, Ржевский район, с. Н. Иверское.

ЯХИН Самигулла, род. 1907, д. Тузово. Призван в Сов. Армию 1941, Альменево. Красноармеец, стрелок. Был в последнем бою в дек. 1941.

ЯХИН Сибагатулла Гайнульевич, род. 1924, д. Тузово. Призван в Сов. Армию 1942, Альменево. Гв. ефрейтор, стрелок, 23 гв. мотострелковая бригада. Погиб в бою в февр. 1945. Похоронен в Польше, г. Любань.

ЯХИН Ульмаскул, род. 1906, д. Вишняково. Призван в Сов. Армию 1941, Альменево. Красноармеец, стрелок. Погиб в бою в марте 1945. Похоронен в Германии, г. Берлин.

ЯШИН Евгений Иванович, род. 1925, г. Люберцы Московской области. Призван в Сов. Армию 1943, Альменево. Гв. рядовой, стрелок, 345 гв. стрелковый полк. Погиб в бою в апр. 1945. Похоронен в Австрии, у подножья высоты 408.



Сафакулевский район

НАВЕЧНО В ПАМЯТИ НАРОДНОЙ

В нынешних границах район существует с декабря 1940 года, с момента разделения Ялано-Катайского района на Сафакулевский и Альменевский.

К началу Великой Отечественной войны в Сафакулевском районе насчитывалось 17 сельских Советов, 37 колхозов, 2 МТС, 1 совхоз — «Яланский». Территория — 206 300 га, в т. ч. под пашней — 100 107 га. Население — 17 242 человека.

Тернистым и длительным был путь к незабываемым майским дням 1945 года. Огни военных пожарищ вспыхнули по всей государственной границе СССР от Белого до Черного морей. На пути фашистских полчищ встали миллионы патриотов Советской Родины. Многие из них погибли в смертельных схватках с врагом. Это им, ценой собственной жизни спасшим страну от порабощения, посвящается настоящая Книга Памяти, созданная годами кропотливых исканий благодарных активистов из народа. Эта книга является еще одним свидетельством немеркнущей славы наших Вооруженных Сил, воплощением девиза «Никто не забыт, ничто не забыто».

Память о защитниках Отечества, которые сложили свои головы в ту суровую пору или ушли из жизни в послевоенные годы, ослабев от фронтовых ран, для нас священна.

Историческая победа готовилась исподволь. В ней — величественный ратный подвиг воина-патриота. В ней —

тяжелый, изнурительный, но героический труд рабочего, крестьянина, интеллигента — всех тружеников страны.

В первый же день войны райком партии собрал расширенное бюро. Обсудили вопрос, как лучше организовать выполнение мобилизационного плана. Сразу после бюро, в 8 часов вечера, в районном центре состоялся митинг, прошедший с огромным патриотическим подъемом. Митинги прошли во всех селах района. Выступившие заявили, что будут напряженно работать для обеспечения сражающейся армии всем необходимым и призвали к этому других. Некоторые тут же обратились с просьбой записать их добровольцами в ряды РККА. Среди первых групп добровольцев — секретари РК ВЛКСМ М. Шагимуратов, М. Гарипов, комсомольцы П. Шабаров, Р. Сафин, А. Быков и другие.

К июлю число добровольцев превысило 120. Первыми свое горячее патриотическое стремление проявили коммунисты и комсомольцы. Из 180 членов районной партийной организации на войну ушли 136. Около сотни сафакулевцев вступили в партию в окопах и блиндажах накануне боевых операций. Ушли в действующую армию первый секретарь райкома партии П. Шелковников, заведующие отделами В. Касимов, И. Касьянов, управляющий отделением Госбанка С. Карипов, народный судья Г. Давлетшин, председатель райпотребсоюза А. Мужагитов, директор школы М. Гатауллин и другие патриоты.

Быстро развернулась мобилизация резервов. Фронтовые наряды облвоенкомата выполнялись в срок. Отправлялись лучшие лошади, надежно подготовленные тракторы, автомашины. Водителями на них направлялись лучшие механизаторы района.

Теперь, когда собраны обширные сведения о наших земляках в военные годы, мы знаем, что все 3996 сафакулевцев, призванных в действующую армию в 1941—1945 гг. проявили себя настоящими патриотами, с честью и достоинством выполняли военную присягу и свой долг перед Родиной. Многие испытали горечь поражений и радость победоносного наступления. Боевой вклад наших земляков в победу над врагом достойно оценен. Почти каждый участник войны награжден орденами и медалями.

Сафакулевцы воевали в составе всех фронтов от Заполярья до Закавказья, участвовали во всех крупнейших военных операциях Великой Отечественной, штурмом брали крепости и крупные города, промышленные центры и

столицы стран Европы. Им, как и всем советским воинам, обязаны своим освобождением от фашистского гнета народы стран Прибалтики, Молдовы, Украины, Беларуси, Восточной Европы.

В обороне Москвы участвовали: Юсупов Сабирьян, Салихов Сафар, Блиновский Н. А., Коростелев Д. К., Сопельцев Н. С., Притупа И. М. и другие. В числе сражавшихся за город Ленина — Галлямов Абдулла, Хуснуллин М. Ю., Ахмеров Ахметьян. В штурме Кенигсберга, Варшавы, Праги, Берлина участвовали Мельченков А. П., Козин Г. А., Закиров Г. С., Абдуллин Самигулла, Гридина М. И., Власов И. А., Камалов Гафуан, Мустафин Нурулла, Каримов Фаттах, Ханов Фазрахман, Шаймарданов Рашит, Кадыров Абдулла, Ляпичев П. И., Киршин И. С., Сайфульмулюков Ульмаскул, Гайда И. А., Овчинников С. И., Ермилов Г. Т., Бузаков М. Ф., Шафиков Хайсар, Ибрагимов Ф. Г., Дубынин А. А., Горшенин А. С., Курдяшов Ф. Ф., Важенин Н. М. и многие другие.

О высокой доблести и отваге земляков, с честью державших суровый экзамен на верность Отчизне, свидетельствует множество документов: благодарственные грамоты и характеристики, полученные фронтовиками, их награды, справки о ранениях, письма с фронта, газетные материалы.

Кавалер 5 боевых орденов лейтенант Ибрагимов Гиният Сафинович из Сафакулева, участвуя в боях в составе трех фронтов, приобрел большой боевой опыт, стал командиром противотанкового взвода. Бои под городом Елец, Курская дуга, города Житомир, Белая Церковь, реки Днепр, Буг, Десна, Дунай, знаменитая Яссо-Кишиневская операция, освобождение Болгарии, Югославии, Венгрии, Австрии, героическая битва у венгерского озера Балатон — вот основные участки его огненного маршрута.

В разгар жарких боев на Курской дуге в июле 1943 года фронтовая газета сообщала: «Мужественно и храбро сражаются в боях за Родину истребители фашистской бронированной силы — бойцы взвода, которым командует парторг батареи старший сержант Ибрагимов Г. С. По его команде один из расчетов выкатил орудие на открытую позицию и прямой наводкой открыл огонь по наступающей пехоте. Наступление врага было сорвано. На поле боя осталось 20 фашистских трупов. В следующем бою взвод поджег три и подбил один фашистский танк».

Один из лучших тружеников совхоза «Яланский» Курицын Яков Алексеевич прошел войну, как говорится, от звонка до звонка. Командир стрелковой роты, зам. комбата, участник защиты Брестской крепости, воевал в составе Западного, Калининского, 3-го Белорусского фронтов, получил ранения. О том, что у подполковника Курицына на счету много ратных подвигов во славу Отечества, свидетельствуют сверкающие на его груди два ордена Отечественной войны, три ордена Красной Звезды, медали «За отвагу», «За боевые заслуги», «За взятие Кенигсберга», благодарности Верховного Главнокомандования и другие.

Колхозник из деревни М.-Султаново Каримов Баймухамет в ноябре 1941 года попал в самое пекло сражений под Москвой. Массовые налеты самолетов, взрывы тысяч бомб, мин, снарядов, гусеницы танков все перемешали. Временами нельзя было отличить день от ночи. На четвертый день жесточайших боев упавшая вблизи авиабомба так тряхнула его, что он надолго лишился сознания. Потом из груди, левого бока и спины вынули десятки осколков.

Как и многие раненые, Каримов просился обратно на фронт, как бы с досадой думая: «Ведь воевал-то всего трое суток». Но нет, дав ему на всю жизнь инвалидность, отправили домой. Однако и здесь, особенно в ненастье, ныло под левой лопаткой. И лишь спустя 20 лет курганский хирург извлек из его груди еще один осколок — бесформенный кусочек металла весом около 15 граммов.

Получив ранения еще в финской войне, пулеметчик Исмагилов К. М. в начале 1941 года вернулся домой в Сулюкли. Оказалось, ненадолго. С 23 июня он вновь в строю, но уже на фронте Великой Отечественной. В декабре в качестве командира минвзвода участвовал в разгроме немцев под Москвой, освобождал г. Клин и был тяжело ранен. Затем — Центральный фронт, и вновь тяжелое ранение в бою за станцию Темкино Смоленской области. После госпиталя — 1-й Прибалтийский фронт. В должности командира минометной батареи гвардии старший лейтенант Исмагилов освобождает Эстонию, Латвию. но под Кенигсбергом получает третье тяжелое ранение, окончательно выведшее его из боевого строя.

Инвалид войны Кавый Мавлеевич Исмагилов и в мирном труде проявлял фронтовую энергию и закалку, работая на важнейших производственных и общественных участках.

Два с половиной года боев и госпиталей прошел в составе 2-го Прибалтийского фронта гвардии старшина Данилушкин Иван Ильич из Бугуя. Его жаркие версты пролегли от г. Калинина на запад, через всю Латвию. Пулеметчик, зам. командира взвода, парторг батальона — таковы ступени его фронтового роста, отмеченные орденами Красной Звезды, Славы, медалями. Самым тяжелым оказалось четвертое ранение. 6 марта 1945 года при атаке фашистских укреплений на западе Латвии ему взрывом выбило глаз и раздробило половину челюсти. Чудом жив остался. Полгода потребовалось медикам, чтобы поставить его на ноги и через три месяца после Победы отправить домой.

Иван Ильич до конца своей жизни помнил страшные эпизоды войны, в том числе следы бесчеловечности, потрясающие душу изуверства фашистов к советским людям. Он шагал по горячему пеплу дотла сожженных сел и городов. Видел распятого на стене красноармейца, окровавленного, еще не остывшего после расправы. На лбу его была вырезана звезда. Освобождал Саласпилский лагерь смерти, где немцы уничтожили более 100 тысяч советских граждан, в том числе 7 тысяч детей. Фашисты «доили» из них кровь для своих раненых вояк. Брали кровь по нескольку раз, по 500—700 граммов, доводя узников до изнеможения, а затем их живьем закапывали в ямы. Поистине кровопийцы!

Немало хлебнул лиха и сибиряковец Слабунов Филипп Петрович, участвуя в тяжелых сражениях всех четырех лет войны. Удостоен двух орденов, двух медалей «За боевые заслуги», других наград.

В одном из боев в декабре 1941 года под Москвой, когда враг обрушил на наступающую роту лавину огня, осколком тяжело ранило Слабунова. Очнулся только в санчасти. Через год он снова на фронте, но уже в осажденном Ленинграде. Непрерывно отбивали фашистские атаки. Особенно жарко было при штурме Пулковских высот. Страшной пыткой для него было видеть изможденных людей. Они на ходу падали от слабости, их подбирали и увозили на санках такие же истощенные люди.

Однажды перед боем за крепость Граудинец (2-й Белорусский фронт) на боевые позиции прибыл командующий фронтом маршал Рокоссовский. И в отсутствие командира роты старшине Слабунову пришлось отдавать рапорт. Отдав рапорт, волоча раненую ногу, старшина

отошел. Командующий попросил его вернуться, рассказать. Узнав, что в роте немало уральцев, маршал заявил: «Молодцы, уральцы! Надеюсь, и впредь не подведете».

Еще в 1-й мировой войне Тажиев Шарафетдин из д. Бахарево получил два Георгиевских креста за храбрость и отвагу в защите Отечества. В гражданскую защищал Советскую власть в составе Буденновской конной. Бывший батрак, один из первых членов первого Бахаревского колхоза «Яна тормош», Ш. Т. Тажиев отважно защищал Родину и в Отечественной войне, где пробыл почти четыре года (в том числе почти два года в госпиталях), заслужил ордена Отечественной войны и 7 медалей. В 1943 году в бою за Старую Руссу в течение часа был трижды ранен. Домой вернулся без обеих ног.

Кавалер трех боевых орденов Хаернасов Абдельгани из Карасева начал войну рядовым автоматчиком в войсках генерала Чуйкова под Сталинградом. Ранение, госпиталь. Снова бои и ранения во Львовско-Сандомирской операции, форсирование Буга, Вислы, штурм Гдыни, Кюстрина...

На подступах к Берлину пять автоматчиков получили приказ разведать дорогу. Наткнувшись на пулеметную засаду, группа потеряла двух своих товарищей убитыми, а двоих сильно ранило. Оставшись один, Хаернасов, невзирая на опасность, подполз к извергающей смерть вражеской засаде и забросал фашистов гранатами. Этот подвиг гвардии сержанта был отмечен очередной наградой — орденом Красной Звезды.

Абултаевский колхозник Мухарамов Габдрашит, поправив здоровье после первого ранения, сражался в осажденном Сталинграде, где стал разведчиком. Но и здесь настигла его немецкая пуля. Вновь — госпиталь, затем — фронт. Освобождал Ригу, Вильнюс, Минск, форсировал много водных преград. В 1944 году в наступательных боях под Ригой взвод разведчиков, совершая рейд по тылам неприятеля, несколько дней передавал координаты огневых точек и скоплений немцев, дав возможность накрывать их мощными артналетами. Фашисты понесли большие потери, а на груди нашего земляка засверкал орден Красной Звезды. Кроме орденов и медалей, Г. Мухарамов привез домой 8 благодарностей Верховного Главнокомандования, в том числе за отличные боевые действия на Дальнем Востоке.

У младшего сержанта Селиванова Ивана Андриановича из Сулейманова была опаснейшая должность. Все время свой службы (1942—44 гг.) как разведчик находился на передовой линии или в стане противника. Не раз со своими товарищами доставал «языка» и важные сведения. Неоднократно ранен. О смелых действиях мужественного разведчика говорят ордена Отечественной войны, Славы, медали «За отвагу», «За боевые заслуги» и другие. Иван Андрианович вел на войне подробный дневник, часть которого и фронтовые письма передал перед смертью в районный музей.

Участнику 1-й мировой и гражданской войн, члену первого Абдульменевского колхоза Юсупову Ганифу пришлось испытать себя и в схватках Отечественной войны от Смоленска до Берлина. В числе боевых реликвий бесстрашный солдат хранил орден Красной Звезды, медали. 13 благодарностей Верховного Главнокомандующего, благодарность Чехословацкого правительства за освобождение Праги.

Из боевых машин, построенных на ЧТЗ руками и на средства молодых уральцев, весной 1942 года была создана комсомольская добровольческая танковая бригада имени Челябинского комсомола. Она с честью выдержала экзамен боями. В рядах бригады героически сражались и сафакулевские комсомольцы, и молодые коммунисты, в том числе старший лейтенант политрук Илья Алексеевич Касьянов. В дневнике фронтового товарища говорится, что комсомольцы-танкисты вышли победителями в первом же боевом крещении под Воронежом в августе 1942 года. В неравном бою с превосходящими силами противника уральцы во главе с Касьяновым были в первых рядах. На поле боя остались лежать около батальона солдат врага да догорали их танки.

Из многих сражений, победный исход которых во многом решала уральская танковая бригада, самым тяжелым было сражение у деревень Мантурово и Пузачи весной 1943 года. Блестяще выполнив приказ и совершив многокилометровый трудный марш-бросок к излучине Дона, бригада преследовала отступающего противника, глубоко вклинилась в его расположение и сама оказалась в окружении. Танкисты отбили 13 атак. Фашисты потеряли более 5 тысяч солдат и офицеров убитыми, около 500 единиц боевой тенихики. Но и сами танкисты понесли тяжелые потери. Геройски погиб и Илья Алексеевич Касьянов.

В приказе по 38-й армии говорится: «Личный состав 96-й танковой бригады имени Челябинского комсомола в боях 9, 10, 11 февраля в районе Мантурово—Пузачи показал мужество, отвагу и героизм. Красноармейцы, командиры и политработники били врага, как настоящие патриоты, верные сыны великого советского народа».

В день 35-летия Курской битвы 5 августа 1978 года курские комсомольцы воздвигли на братской могиле 190 комсомольцев-добровольцев бригады памятник, установили танк Т-34. «Мы склоняем головы перед героизмом комсомольцев Южного Урала, павших в бою. Они не погибли, они живут и будут жить в нашей памяти, являя собой прекрасный пример любви к Родине, мужества и самоотверженности», — заявили участники митинга.

Через страшные жернова войны достойно прошел и гвардии лейтенант Гарипов Барый Шарапович (с. Сафакулево). Свидетельством тому являются боевые награды: орден Отечественной войны, два ордена Красной Звезды, орден Славы, медали «За отвагу», «За боевые заслуги», за взятие Варшавы, Берлина, благодарности и Почетные грамоты. О его поразительной смелости и бесстрашии с восхищением рассказывал его однополчанин и фронтовой друг, участник парада Победы А. Б. Камалов.

Преодолевая огромные тяжести войны, смело шли по ней и славные дочери района. В первые же ее недели от девушек поступили десятки заявлений с просьбой направить на фронт добровольцами. За 5 дней марта 1942 года подали заявления 20 комсомолок.

Благородным чувством возмущения вероломством и зверством фашистов были проникнуты их сердца. В своих заявлениях девушки выражали горячее желание дать отпор зарвавшемуся агрессору, готовность положить на алтарь победы все возможное, не жалеть собственной крови и жизни.

Молодая комсомолка Гафура Рахимова из деревни Абултаево осенью 1941 года окончила курсы шоферов, заменив ушедшего на фронт парня, а с весны 1942 года уже находилась в боевых порядках под Ленинградом. Командир отделения воздушно-наблюдательного оповещения, она зорко стерегла родное небо.

Петрова Елизавета Васильевна (д. Покровка) быстро освоила профессию армейского связиста. Почти всю войну была в действующей армии. В составе 10-го корпуса прорыва 2-го Украинского фронта младший сержант теле-

графистка-телефонистка Петрова сквозь огонь войны дошла до Берлина. Удостоена ордена и медалей, имеет 6 благодарностей ВГК.

Отважная медсестра Гридина Мария Илларионова выносила раненых с поля боя, лечила их, помогла спасти жизнь сотням защитников Родины. Орден Отечественной войны, медали «За отвагу», «За оборону Сталинграда», «За взятие Кенигсберга» и другие — заслуженная оценка ее фронтовых заслуг.

На фронт уходили по велению сердца и прошли его достойно зенитчицы Непогодина Валентина Ивановна, Бахарева Антонина Михеевна, кулинар Мухаррамова Хадича, телефонистка Новожилова Наталья Петровна, первый номер аэростатного расчета Санихина Мария Егоровна, Салахова Халима, Карпова Прасковья Ивановна.

Высокая честь участия в Параде Победы на Красной площади в Москве выпала и на долю сафакулевцев. Ее удостоены Ш. Н. Кадыров и А. Б. Камалов — закаленные воины, смелые и храбрые защитники Отечества.

Трудные и опасные четыре года провел в боях рабочий совхоза «Яланский» Кадыров Шагадат Насыпович. Прошел от подмосковных лесов через степи и болота Беларуси, через Польшу, Венгрию, Чехо-Словакию до Праги. Командир конного разведвзвода старший сержант Кадыров и его товарищи смело и решительно шли на опасные операции, чтобы наверняка добыть «языка» и штабные документы.

...Только под утро в глубокой балке обнаружили они вражескую разведку. Спешившись, взяли ее в полукольцо. Оставшиеся в живых фашисты бросились наутек. Только в ближайшей деревне столкнулись вновь. Фашистский офицер, понимая свою обреченность, бился с безумной отчаянностью, но был побежден Шагадатом и к полудню доставлен в штаб армии.

Вернулся герой с войны, имея два ордена Отечественной войны, три ордена Красной Звезды, два — Славы, 5 медалей, 8 благодарностей ВГК и другие награды.

Сразу же угодил прямо в пекло на Воронежском фронте будущий участник Парада Победы механизатор колхоза «Новая жизнь» Камалов Анвар Баширович. Фронт сдерживал бешеный натиск гитлеровцев на Волгу, на Сталинград. Атака за атакой... Камалов участвовал в десятках сражений с 1942 года до конца войны. Сталинград. Курская дуга, десяток крупных рек, города Даугава, Шяуляй...

Ранения, контузии. Отличник Советской Армии, отличник артиллерии, он честно и с достоинством выполнил свой долг перед Родиной, грудью защищая ее от врагов. Орден Красной Звезды, медали «За отвагу», «За боевые заслуги» и другие, 8 благодарностей ВГК, благодарности от командующих фронтами — убедительное тому подтверждение.

Высоко отзывались о наших земляках их однополчане, боевые друзья и товарищи. Через 20 лет после Победы мать солдата Хатима-апа Яхина (с. Сафакулево) получила письмо, в котором говорилось: «Помню Рамазана очень хорошо. С ним прошел 2 года войны. Такого солдата, как он, мне не забыть до самой смерти. О нем рассказываю детям и взрослым. Энергичный, бесстрашный, веселый, он в бою становился сосредоточенным, серьезным... В начале июня 1944 года в районе г. Яссы немцы пошли в контрнаступление. На участок, который занимал мой взвод, они бросили танки, круглосуточно бомбила авиация, атаки следовали одна за другой. На пятые сутки боев взвод остался только с одной пушкой. В ее расчет входил и Ваш сын Рамазан. Он без команды бросился к пушке, отбивая частые атаки. В этот день огнем его пушки было уничтожено 3 танка и много пехоты врага. Часа в 3 дня Рамазана тяжело ранило в живот. Спасти не удалось. Похоронили отважного истребителя вражеской брони метрах в 30 от огневой, примерно в 7 км от Яссы.

И. Матруная, бывший командир взвода».

Вскоре после дня Победы мать трижды орденоносного гвардии капитана Карипова С. Р. (с. Сафакулево) получила письмо, умножившее ее гордость за сына.

«Дорогая Мадина! Мы вместе с Вами гордимся тем, что Ваш сын Салах Рахимьянович в Великой Отечественной войне проявил себя как верный, храбрый и честный защитник нашей социалистической Родины. Он отдавал все свои силы, знания и жизнь за свободу и независимость своей Отчизны...» — писало командование части.

Особенно много трогательных сердечных слов признательности в благодарственных грамотах. В благодарственной грамоте добровольцу первых дней войны Давлетшину Гадельше (с. Сафакулево) подчеркивается: «Вы прошли суровый и славный боевой путь, честно и самоотверженно служили в рядах Советской Армии, беззаветно сражались за честь, свободу и независимость социалистического Отечества, и Родина не забудет Ваших подвигов... Наде-

юсь, что Вы, возвратившись к мирному труду, также покажете пример стойкости и умения, будете самоотверженно трудиться на благо народа...»

Аналогичных документов сотни.

Ветераны Великой Отечественной. Как много они сделали для Победы Ни ранения, ни лишения, ни опасность смерти не остановили их на пути к цели. Победа досталась нам очень дорогой ценой. Потому она — «праздник со слезами на глазах». Около полутора тысяч сафакулевцев погибло на полях сражений, не считая умерших после войны от ран и контузий. В районе почти не осталось семьи, которая не потеряла на войне кого-либо из родных: мужа, отца, сына или брата. В жестоких сражениях с фашистами погибли четверо братьев Козловых: Григорий, Михаил, Павел и Сергей Васильевичи; трое братьев Калашниковых: Григорий, Михаил и Сергей Родионовичи (все из села Покровка). Не вернулись с войны четверо братьев Михолап: Максим, Михаил, Тихон и Леонид Осиповичи из Яланского.

Погибали наши земляки с первых до последних дней войны. Все 77 сафакулевских парней, призванных в армию в 1937—40 годах, сложили свои головы в боях, 48 из них — в первом же году войны. За несколько дней июня—июля 1941 года было убито 7. В последний месяц войны лишились жизни 34 сафакулевца, в т. ч. в апреле—22, в мае—12.

География сражений воинов из нашего края обширная, выявлено 61 захоронение наших солдат. В этих братских могилах покоятся останки 353 сафакулевцев, в том числе на территории 15 западных областей страны (Московской, Ленинградской, Смоленской, Тульской и др.) — 288. На Украине захоронено 69 наших земляков, в Беларуси — 20, в республиках Прибалтики — 36, Карелии — 12, на Дальнем Востоке — 4.

Без тяжелых человеческих жертв не обошлось и освобождение европейских народов, а также взятие самого фашистского логова — Берлина. В Германии находятся 22 могилы выходцев из нашего района, в Австрии — 15, Венгрии — 6, Чехо-Словакии — 5, Румынии и Югославии — по 3.

Как отмечалось выше, победу приближали люди всех национальностей. Все они по-своему страстно любили Родину, ненавидели фашизм. Среди погибших — 494 татарина, 492 русских, 453 башкира.

Впрочем, на войне бывало всякое. Случалось и так, что, к счастливому изумлению родных, возвращались живехонькие «погибшие» солдаты. На рядового пулеметчика Махмутова Мавлюта Камаловича из совхоза «Сибиряк», и ныне здравствующего, трижды приходила похоронка. Дважды «хоронили» десантника Кузьму Тимофеевича Ефремова, проживающего в с. Сафакулево. Таких примеров в районе — 50.

Ряды фронтовиков тают. В настоящее время в районе проживают лишь около 300 участников Отечественной войны. К сожалению, в маленьком очерке не рассказать о всех фронтовиках. О них еще долго будут помнить в тех селах и коллективах, откуда они отбывали на фронт.



Высоким авторитетом и уважением пользуются в районе ветераны

... И в тылу великая освободительная война всколыхнула весь район. Как фронтовики, так и оставшиеся в тылу жители района, от подростков до глубоких стариков, отдавали свой душевный порыв, труд и материальные средства на отпор врагу. Клич «Все для фронта, все для Победы!» стал незыблемым ориентиром. Подвиг тыла сопоставим с подвигом фронтовым.

В каждом селе создавались отряды МПВО, химзащиты. Организации ОСО развернули всеобуч. В 1941 году Сафакулевский район по оборонно-массовой работе занял второе место в областном соревновании. В 1942 году

было подготовлено 1200 медсестер, инструкторов и оборонных значкистов. По примеру ленинградцев были организованы отряды народных ополченцев. Когда райком партии объявил об организации народного ополчения и кавалерийской казачьей сотни, поступило более 500 заявлений. 409 человек, прошедших военную подготовку в отрядах ополчения, ушли в действующую армию. К осени 1941 года только в с. Сафакулево отряд ополченцев состоял из 250 бойцов.

Перестраивая жизнь на военный лад, люди стали работать с предельным напряжением, без выходных и отпусков, нередко и без оплаты. К тому же было резко сокращено потребление продуктов питания. К 1944 году хлебный паек составил только 250—300 граммов для взрослых и 150—200 граммов для детей. Лишь отдельные категории рабочих на тяжелых работах и учителя получали по 400—500 граммов в день.

На плечи женщин и подростков легла основная тяжесть труда и забот. Женщины смело брались и за мужские профессии. Уже к осени 1941 года только при Мартыновской МТС на курсах трактористов занимались 42 женщины из 62 курсантов. В должностях руководителей районных организаций совхозов и МТС стало больше женщин. Среди них: С. Бикташева, Г. Юсупова, А. Рыжкова, Т. Прокофьева, А. Шелконогова. Во главе школ и сельских Советов также оказались представители «слабого пола».

Превозмогая усталость, голод и холод, при огромном недостатке техники, тягловой силы, инвентаря, люди трудились буквально от зари до глубокой ночи, не уходили с рабочего места, не выполнив задания. Массовый трудовой героизм проявляли рабочие совхоза «Яланский», члены колхозов «Активист», «Кзыл маяк», «Кр. долина», «III интернационал», «Добрая воля», имени Сталина (д. Сулюкли), «Кзыл игенчеляр» и многих других.

24 июня 1941 года в колхозе «Власть труда» (д. Киреевка) уже в 4 часа все колхозники, включая подростков и престарелых, были на хозяйственных работах. Они обратились в районную газету с призывом, чтобы все последовали их примеру.

Коллектив промкомбината (директор Г. Юлдашев) и промартели (председатель А. Симонов) быстро наладили выпуск армейских кожаных сапог, валенок, комбинезонов для танкистов, полушубков и белья.

В августе того же года весь район участвовал во втором Всесоюзном воскреснике в помощь фронту (безвозмездные воскресники стали часты) под лозунгом:

«Так пойдемте все на воскресник
и победною песней труда
сделаем все для победы,
все для разгрома врага!».

Каждый участник выполнил по 2—3 нормы.

В дни уборки 1941 года районная газета сообщала: «Кипит ударный труд. На жатве используются серпы, литовки и конные жатки. На молотьбе круглые сутки работают конные молотилки, цепы. Для отправки зерна на Щучанский элеватор организован гужевой обоз из волов и коров».

К началу октября в колхозе имени 17 партсъезда использовалось уже 13 личных коров. Колхозницы Халикова В., Ахметова К., Сибагатуллина М., Сулейманова Г., Зарипова Г., Кадырова М. на своих коровах скирдовали пшеницу, выполняя по 1,5—2 нормы.

В колхозе «Красная заря», несмотря на непогоду, в уборке участвует все население от мала до велика. Звено ручных косцов в составе 86-летней колхозницы Гульзифы Ряжаповой (звеньевая), 70-летних Гафуры Галимовой и Бадигуль Салимьяновой прославилось как ударное. Каждый член звена убирал по 25—30 соток в день при норме 15.

К ударному труду призывали и письма с фронта. Областная газета «Челябинский рабочий» осенью того же года писала, что никогда еще с таким рвением люди не работали в поле, как в эти суровые дни войны. «Твой степной корабль идет сейчас по степям Зауралья, а наш танк — по полям сражений с врагом, — пишут земляки комбайнера С. Ханова, — давайте же покажем фашистским гадам, что такое есть мартыновские колхозники. Ханов Сабирьян убирает уже шестую сотню гектаров. По 45 га в день на сцепе — таков его ответ фронтовикам-землякам».

Весной 1942 года в Сулюклинский колхоз пришло письмо от бывшего председателя сельского Совета Б. Вахитова: «Находясь на фронте, я обещаю честно выполнять военную присягу — беспощадно бить фашистов, не жалея ни сил, ни жизни. Призываю вас, дорогие односельчане, еще энергичнее крепить тыл Армии, помогать

добиться победы над врагом». Земляки не подвели фрочтовиков. Колхоз имени Сталина все годы войны славился как передовой, ударный коллектив.

Совхоз «Яланский» стал в районе основным пунктом подготовки подвижного состава для армии. Сюда свозилась для ремонта и отправки на фронт техника из четырех районов. МТМ, которой руководил талантливый механизатор (впоследствии главный инженер совхоза и заслуженный рационализатор РСФСР) Д. С. Шумаков, стала похожа на боевой штаб. Сутками не выходили из мастерской, там же урывками спали. Отсюда по графику Уральского военного округа отправлялись в Щучье для погрузки на железнодорожные платформы колонны тракторов и автомашин. Только за первые два года войны из ворот МТМ ушли на фронт более 200 тракторов и машин. Десятки единиц техники были отремонтированы для колхозов.

Замечательные образцы трудовой доблести и героизма показывали участники войны, вернувшиеся домой по инвалидности. Молодой рабочий совхоза «Яланский» И. Катасонов после серьезного ранения в боях под Москвой вернулся домой и с марта 1942 года работал в совхозе. Обслуживая три токарных станка одновременно, довел выполнение дневных норм до 600 процентов. «Обстановка требовала, — вспоминал Иван Иосифович 40 лет спустя, — сутками домой не ходил. Тут же на земляном полу МТМ на горбылях поспишь 2—3 часа и опять за станки, которые вращались круглые сутки. За мной закрепили двух девчат ученицами. Они и обслуживали станки в недолгие часы моего отдыха».

Кузнец колхоза «Кызыл маяк» Сулейманов Тагир в течение зимы 1941—42 гг. почти один отремонтировал весь сельхозинвентарь, выполняя дневные нормы на 500 и более процентов. Таких примеров немало.

Массовым явлением стал сбор денег, теплых вещей, продовольствия для фронта. Люди вносили в фонд обороны все свои сбережения, накопленные многолетним честным трудом. Только за первый год войны было собрано в этот фонд 198 тысяч рублей наличными и более 100 тысяч облигациями госзаймов. Особенно широкий размах это движение приняло зимой 1942—43 гг. Престарелый колхозник с. Покровки Шумаков Н. К. внес 20 тысяч рублей, председатель колхоза Главчиков сдал 21 тысячу. Всего было здесь собрано за несколько дней 150000

рублей. Члены колхоза «Кр. трактор» (с. Аджитарово) сдали 172000 рублей. По 15—5 тысяч рублей каждый внесли Б. Юсупов, А. Фахретдинов, Г. Баязитов из Сулюклей, С. Фасхутдинов из Сафакулева, М. Ахметжанов, Минзинаров, Мухарамов из Аджитарова и десятки других патриотов. За неполных 3 года (апрель 1942—февраль 1945 гг.) в фонд Красной Армии поступило наличными более 300 000 рублей, облигациями — 296 970 рублей, мяса 7252 кг, масла 352, сала 108, печенья 565 кг, теплых вещей 4263 единицы и многое другое. Таким образом, за годы войны только добровольные взносы населения в фонд обороны составили около миллиона рублей, в том числе 500 тысяч наличными и более 400 тысяч облигациями.

За большую помощь фронту и семьям фронтовиков 10 жителей района удостоены благодарности ВГК. В их числе председатели колхозов В. Юсупов (удостоен дважды) и Абдрахимов, колхозники Хисамова, Калашников, Козлова, Бузаков, секретарь РК ВЛКСМ М. Вахитов.

Часть средств направлена на постройку танковых колонн «Челябинские колхозники» и имени Челябинского комсомола.

Массовым явлением стала отправка посылок на фронт. Только осенью 1941 года было собрано и отправлено для бойцов 2545 посылок, в них 2660 различных теплых вещей, в том числе 283 пары валенок, 74 полушубка. В посылки ложились носки и варежки, искусно вышитые платки и кисеты, добрые письма, ласковые, сердечные записки или просто адреса, согревающие души солдат.

Подарки доставлялись и в подшефный госпиталь № 3121, дислоцированный в г. Челябинске. Очень высоко отзывались раненые о нашем шефстве. «Эта отеческая забота народа согревает сердца его сыновей, воинов, быстрее исцеляет наши раны, вдохновляет нас на подвиги в бою. Наше красноармейское вам спасибо», — заявили они сафакулевской делегации, прибывшей с подарками в день 27-годовщины Красной Армии.

В патриотическом движении помощи фронту высокую активность проявляла молодежь. Много добрых дел на счету Сулюклинской, Мансуровской, Карасевской, Бахаревской, Б.-Султановской, Абдульменевской комсомольских организаций. Только за первые месяцы войны комсомольцы района внесли в фонд строительства молодежной танковой колонны 40 тысяч рублей, бронепоезда «Челябинский комсомолец» — 1500 рублей, собрали боль-

шое количество подарков. Под урожай военных лет ими собрано и вывезено на поля тысячи тонн золы, птичьего помета, навоза, вручную проведено снегозадержание на большой площади. Все животноводческие фермы были взяты под комсомольское шефство.

Помогали армии, как могли, учащиеся района. В Яланской школе за несколько дней поступило 1183 рубля, в Сафакулевской — 650. Уже в 1941 году пионеры создали 84 тимуровские команды, которые участвовали в воскресниках, вели прополку, собирали колоски, металлолом, ягоды, оказывали помощь семьям фронтовиков. В своем рапорте в начале 1945 года они заявили, что всеми силами помогают Красной Армии и народу завоевать победу. Учащиеся заработали в колхозах и совхозах и передали в фонд обороны 26 тысяч рублей; на постройку танков и самолетов сдали 16 753 рубля; собрали 2398 кг колосков, 114 кг лекарственных трав. Сделано много других добрых дел.

Проявлялась народная забота о семьях фронтовиков. Только в 1944 году население района пожертвовало для семей военнослужащих 17964 кг хлеба из своего скудного пайка, 83 головы крупного рогатого скота, 1225 метров мануфактуры, много одежды, обуви и других вещей. Члены 183 семей фронтовиков были одеты за счет собранных от населения средств. Денег собрано 85 тысяч рублей. Отремонтировано 66 квартир солдатских семей, подвезено им 1710 кубометров дров, 6800 центнеров сена и т. д.

Несмотря на полуголодное существование, жители района оказали помощь освобожденным районам. В октябре—ноябре 1943 года из общественных фондов колхозов отправлено 20 лошадей, 70 коров и телок, 260 овец, 7 свиней, 7 рабочих волов, 1505 кур, 285 гусей, несколько возов с подарками: сотни килограммов пшеницы, ржи, платья, одежда, обувь, белье, художественная литература и другие вещи.

Вниманием и заботой были окружены эвакуированные из западных областей. Только в июле 1941 года в район прибыло 130 человек по эвакуации. Все они обеспечены жильем и питанием на общих основаниях, большинство — работой.

В итоге скажем: вклад тружеников района в Победу весомый. Как и фронтовики, они до конца выполнили свой патриотический долг. Родина высоко оценила их



Памятник землякам, погибшим в Великой Отечественной войне, в деревне Максурово

трудовой подвиг, наградив многих орденами и медалями, в том числе сотни людей — медалью «За доблестный труд в Великой Отечественной войне 1941—1945 гг.».

Все дальше в прошлое уходят тяжелейшие испытания войны. И все ярче предстает перед нами величие исторического подвига советского народа, которому принадлежит решающая роль в сокрушении фашизма. Подвиг народа-победителя вызывает чувства восхищения и глубокой признательности.

Имена тех, кто не вернулся с войны, увековечены в настоящей Книге Памяти. Работа по ее составлению проводилась редакционной комиссией под руководством заместителя главы районной администрации М. З. Валеева. Активное участие приняли члены рабочей группы Г. З. Белобородова, Ф. Г. Абдуллина, С. Ю. Денисов, Д. К. Коростелев. Очерк о вкладе жителей района в Победу подготовил участник Великой Отечественной войны, член Союза журналистов С. Г. Иргизов.

Летопись всенародной освободительной войны, не имеющей себе равных в истории по масштабам и напряженности, всегда будет являться неиссякаемым источником воспитания новых поколений пламенных патриотов Родины, вдохновляющим примером мужества, стойкости, самоотверженности. Как неугасимый вечный огонь на могиле Неизвестного солдата, никогда не померкнут в наших сердцах образы и дела отважных участников боевых операций и героические усилия тружеников тыла, обеспечивших победу в жесточайшей войне.

Так склоним же головы перед священной памятью тех, кто самой дорогой ценой — здоровьем и жизнью своей — отстоял Родину от порабощения и гибели. Поклянемся и в наши теперешние нелегкие дни быть достойными свершенного ими.

Районная редакционная комиссия.



— А —

АБДЛАХАТОВ Абдулла, род. 1908, д. Бахарево. Призван в Сов. Армию 1941, Сафакулево. Рядовой. Был в последнем бою в марте 1942.

АБДЛАХАТОВ Мутигулла, род. 1907, с. Аджитарово. Призван в Сов. Армию 1942, Сафакулево. Рядовой, артиллерист, 1108 стрелковый полк, 331 стрелковая дивизия. Погиб в бою 31.03.1943. Похоронен в Смоленской области, Сафоновский район, д. Пантюхи.

АБДРАХИМОВ Абдрахман Абдрахимович, род. 1911, с. Мансурово. Призван в Сов. Армию 1941, Сафакулево. Рядовой. Умер 14.01.1942 в госпитале № 675. Похоронен в Московской области, ст. Нахабино, городское кладбище.

АБДРАХИМОВ Галим, род. 1923, д. Б.-Султаново. Призван в Сов. Армию 1942, Сафакулево. Рядовой. Был в последнем бою в дек. 1942.

АБДРАХИМОВ Мустафа, род. 1903, с. Сафакулево. Призван в Сов. Армию 1942, Сафакулево. Рядовой. Был в последнем бою в июне 1943.

АБДРАХИМОВ Рашит Хамадрахимович, род. 1924, с. Сулюклино. Призван в Сов. Армию 1942, Сафакулево. Рядовой, наводчик, воинская часть под номером полевой почты 39983. Погиб в бою 7.12.1943. Похоронен на Украине, Кировоградская область, Александровский район, ст. Пантаевка.

АБДРАХИМОВ Самат, род. 1905, д. Мурзабаево. Призван в Сов. Армию 1941, Сафакулево. Рядовой. Был в последнем бою в сент. 1943.

АБДРАХМАНОВ Габдинур, род. 1905, д. Бахарево. Призван в Сов. Армию 1942, Сафакулево. Рядовой, стрелок, 645 стрелковый полк, 202 стрелковая дивизия. Погиб в бою 19.07.1943. Похоронен в Курской области, 800 м юго-восточнее д. Лаврово.

АБДРАХМАНОВ Галимьян, род. 1904, д. Бахарево. Призван в Сов. Армию 1941, Сафакулево. Рядовой. Был в последнем бою в янв. 1942.

АБДРАХМАНОВ Ислам, род. 1925, д. Мурзабаево. Призван в Сов. Армию 1943, Сафакулево. Рядовой, стрелок, 1 механизированный батальон, 11 гв. механизированная бригада. Был в последнем бою 28.10.1943.

АБДРАХМАНОВ Мавлит, род. 1916, д. Аптыкай. Призван в Сов. Армию 1941, Сафакулево. Рядовой, воинская часть под номером полевой почты 1441. Погиб в бою 29.11.1942. Похоронен в д. Урдом.

АБДРАХМАНОВ Нигамат, род. 1925, с. Сарт-Абдрашево. Призван в Сов. Армию 1943, Сафакулево. Сержант, автоматчик, рота

автоматчиков, 8 мотострелковая бригада. Погиб в бою 7.03.1945. Похоронен в Германии, западная окраина д. Хинцендорф.

АБДРАХМАНОВ Рахимьян, род. 1904, д. Бахарево. Призван в Сов. Армию, Сафакулево. Рядовой. Был в последнем бою в янв. 1942.

АБДРАХМАНОВ Сабир, род. 1902, д. Баязитово. Призван в Сов. Армию 1941, Сафакулево. Рядовой. Был в последнем бою в февр. 1942.

АБДРАХМАНОВ Фахретдин, род. 1907, д. Мурзабай. Призван в Сов. Армию 1944. Рядовой. Был в последнем бою в апр. 1945.

АБДРАХМАНОВ Халиулла, род. 1924, с. Мансурово. Призван в Сов. Армию 1942. Рядовой. Был в последнем бою в марте 1943.

АБДРАХМАНОВ Хасан, род. 1906, д. Б.-Султаново. Призван в Сов. Армию 1941, Сафакулево. Рядовой, 1128 стрелковый полк, 336 стрелковая дивизия. Погиб в бою 8.02.1942. Похоронен в Смоленской области, д. Вышное.

АБДРАШИТОВ Абдулхай Нигаматович, род. 1925, д. Аптыкаево. Призван в Сов. Армию 1943, Сафакулево. Рядовой, 12 гв. бригада. Умер 11.02.1944 в госпитале № 1649. Похоронен в г. Пензе на городском кладбище.

АБДРАШИТОВ Нигаматулла, род. 1899, с. Кунашак Челябинской области. Призван в Сов. Армию 1941, Сафакулево. Рядовой, стрелок, 635 стрелковый полк. Погиб в бою 26.01.1943. Похоронен в Орловской области, Ливенский район, д. Осиновка.

АБДРАШИТОВ Рафаил Зарипович, род. 1923, д. Баязитово. Призван в Сов. Армию 1942, Сафакулево. Гв. рядовой, стрелок, 292 гв. стрелковый полк, 97 гв. стрелковая дивизия. Погиб в бою 20.12.1943. Похоронен на Украине в Кировоградской области, Кировоградский район, с. Молодецкое, братская могила № 146-А.

АБДРАШИТОВ Рахматулла, род. 1912, д. Аптыкаево. Призван в Сов. Армию 1941, Сафакулево. Рядовой, стрелок, 939 стрелковый полк, 259 стрелковая дивизия. Был в последнем бою 25.10. 1941.

АБДУЛАХАТОВ Абдулла, род. 1903, с. Аджитарово. Призван в Сов. Армию 1942. Сафакулево. Рядовой. Погиб в бою 30.04.1943. Похоронен в Орловской области, Малоархангельский район, ст. Малоархангельск.

АБДУЛВАЛЕЕВ Валнахмет Вакасович, род. 1918, д. Абдульменево. Призван в Сов. Армию 1941, Сафакулево. Рядовой. Был в последнем бою в дек. 1941.

АБДУЛВАЛИЕВ Валий, род. 1915, д. Абдульменево. Призван в Сов. Армию 1941, Сафакулево. Гв. рядовой, минометчик, 58 гв. стрелковый полк, 18 гв. стрелковая дивизия. Погиб в бою 23.06. 1944. Похоронен в Беларуси. Витебская область, Оршанский район, 1,5 км северное д. Кириева.

АБДУЛГАЛИМОВ Абдулхаир, род. 1903, д. Азналино. Призван в Сов. Армию 1941, Сафакулево, Рядовой. Был в последнем бою 23.10.1941.

АБДУЛЛИН Аталла, род 1917, д. Аптыкаево. Призван в Сов. Армию 1941, Сафакулево. Рядовой. Был в последнем бою в дек. 1941.

АБДУЛЛИН Барый, род. 1914, с. Сафакулево. Призван в Сов. Армию 1941. Сафакулево. Рядовой, 846 полевая передвижная станция, 5913 отдельный стрелковый батальон. Был в последнем бою в янв. 1942.

АБДУЛЛИН Гиззат, род. 1917, с. Карасево. Призван в Сов. Армию 1942, Сафакулево. Рядовой,

стрелок, 941 стрелковый полк, 265 стрелковая дивизия. Погиб в бою 16.06.1944. Похоронен в Ленинградской области, 1 км южнее мест. Лейслиля.

АБДУЛЛИН Закирьян Хакимович, род. 1921, д. Б.-Султаново. Призван в Сов. Армию 1940, Сафакулево. Рядовой. Был в последнем бою в ноябре 1941.

АБДУЛЛИН Закир, род. 1891, д. Абилькино. Призван в Сов. Армию 1943, Сафакулево. Партизан. Погиб в июле 1943. Похоронен в Бильских лесах Украины.

АБДУЛЛИН Сафа, род. 1902, д. Бахарево. Призван в Сов. Армию 1941, Сафакулево. Рядовой, 122 отдельная стрелковая бригада. Погиб в бою 10.10.1942. Похоронен в Орловской области, Верховский район, д. Молевое.

АБДУЛЛИН Сафиулла, род. 1908, д Аджитарово. Призван в Сов. Армию 1941, Сафакулево. Рядовой. Был в последнем бою в дек. 1941.

АБДУЛЛИН Сахип Абдуллович, род. 1910, д. К.-Абдрашево. Призван в Сов. Армию 1941, Сафакулево. Рядовой, сапер, 441 отдельная стрелковая бригада. 381 стрелковая дивизия. Погиб в бою 30.03.1942. Похоронен в Тверской области, Оленинский район, д. Андринная.

АБДУЛХАНОВ Абдразак, род. 1904, д. Азналино. Призван в Сов. Армию 1941, Сафакулево. Рядовой, стрелок, 10 воздушно-десантная бригада. Погиб в бою 1.12.1941. Похоронен в Московской области, д. Н. Дворики.

АБКАДЫРОВ Абубакир Хайбуллович, род. 1914, д. Бикберды. Призван в Сов. Армию 1943, Сафакулево. Рядовой, стрелок, 32 стрелковая дивизия. Погиб в бою 12.02.1944. Похоронен в Беларуси, Витебская область, северная окраина д. Шапура, братская могила.

АБРАМОВ Алексей Дмитриевич, род. 1901, д. Мартыновка. Призван в Сов. Армию, Сафакулево. Рядовой, стрелок, 949 стрелковый полк, 259 стрелковая дивизия. Был в последнем бою 23.10.1941 у д. Некрасовка Мало-Вишерского района Новгородской области.

АБУБАКИРОВ Гайнулла Каримович, род. 1908, д. Б.-Айгирово. Призван в Сов. Армию 1941, Сафакулево. Рядовой, стрелок, 1063 стрелковый полк, 272 стрелковая дивизия. Погиб в бою 7.04.1942. Похоронен в Ленинградской области, южный берег озера Вашкух, братская могила.

АБУБАКИРОВ Закир, род. 1911, с. Мансурово. Призван в Сов. Армию 1941, Сафакулево. Рядовой. Был в последнем бою в окт. 1941.

АБУБАКИРОВ Юртамбай, род. 1913, с. Сарт-Абдрашево. Призван в Сов. Армию 1941, Сафакулево. Рядовой. Был в последнем бою в дек. 1941.

АГЗЯМОВ Галямгуда Агзямович, род. 1919, с. Сулюклино. Призван в Сов. Армию 1939, Сафакулево. Рядовой. Был в последнем бою в ноябре 1941.

АГУБАШЕРОВ Юртуган, род. 1902, д. Бикберды. Призван в Сов. Армию 1941, Сафакулево. Рядовой, стрелок, 949 стрелковый полк, 259 стрелковая дивизия. Был в последнем бою 23.10.1943.

АДЫЛКИРЕЕВ Салимгарей, род. 1901, д. Бикберды. Призван в Сов. Армию 1943, Сафакулево. Рядовой. Был в последнем бою в ноябре 1943.

АЗАБАЕВ Мунир Зиннурович, род. 1921, д. Бикберды. Призван в Сов. Армию 1940, Сафакулево. Рядовой. Умер в госпитале 27.08. 1941.

АЙДАРОВ Ганн, род. 1908, с. Сафакулево. Призван в Сов. Армию 1941, Сафакулево. Рядовой.

Был в последнем бою в июле 1942.

АКБАЕВ Абдрахман, род. 1920, д. Мурзабаево. Призван в Сов. Армию 1942, Сафакулево. Рядовой, стрелок, 1269 стрелковый полк, 382 стрелковая дивизия. Погиб в бою 11.04.1943. Похоронен в Ленинградской области, Кировский район, у оз. Долгое.

АКБАЕВ Абдулвалей, род. 1903, д. Шафеево. Призван в Сов. Армию 1941, Сафакулево. Рядовой. Был в последнем бою в сент. 1941.

АКИМБЕТОВ Салих Хадеевич, род. д. Баязитово. Рядовой, 438 танковая батарея, 34 танковая бригада. Погиб в бою 15.08.1942. Похоронен в Тверской области, Зубцовский район, д. Бекшино.

АККУНИН Саитхужа, род. 1910, д. Аджитарово. Призван в Сов. Армию 1941, Сафакулево. Рядовой. Был в последнем бою в дек. 1941.

АЛЛАЯРОВ Рахутжан, род. 1904, с. Яланское. Призван в Сов. Армию 1942, Сафакулево. Рядовой, повозочный, 157 артиллерийский полк, 171 стрелковая дивизия. Погиб в бою 20.04.1945. Похоронен в Германии, д. Хэльзе, ряд 1, место 1, могила 615.

АЛЛАЯРОВ Шакирьян, род. 1912, с. Мансурово. Призван в Сов. Армию 1941, Сафакулево. Рядовой, пулеметчик, 607 стрелковый полк, 321 стрелковая дивизия. Погиб в бою 6.09.1942. Похоронен в Волгоградской области, Городищенский район, д. Ерзовка.

АЛЕКСЕЕВ Георгий Никифорович, род. 1906, д. Сумки Половинского района. Призван в Сов. Армию 1941, Сафакулево. Гв. ст. сержант, командир отделения, разведчик. Погиб в бою 4.08. 1943. Похоронен в Белгородской области, Ивнянский район, 1400 м восточнее д. Красная Дубрава.

АЛЬБЕРТ Альфред Арвидович, род. 1923, д. Баязитово. Призван в Сов. Армию 1942, Сафакулево. Сержант. Погиб в бою 2.12.1942. Похоронен в Ленинградской области, д. Сиктановка.

АЛЬМУХАМЕТОВ Валей Юльмухаметович, род. 1909, д. Куйсан. Призван в Сов. Армию 1941, Сафакулево. Рядовой. Был в последнем бою в февр. 1942.

АЛЬМУХАМЕТОВ Ирмухамет, род. 1901, д. Куйсан. Призван в Сов. Армию 1941, Сафакулево. Рядовой. Умер 21.10.1942 в госпитале № 1489. Похоронен в Волгоградской области, Иловлинский район, хутор Байбаево.

АМБАРНИКОВ Александр Дмитриевич, род. 1907, с. Мартыновка. Призван в Сов. Армию 1941, Сафакулево. Рядовой. Был в последнем бою в марте 1942.

АМБАРНИКОВ Алексей Васильевич, род. 1926, д. Петровка. Призван в Сов. Армию 1943, Сафакулево. Сержант, командир орудия, 238 отдельная тяжелая гаубичная артиллерийская бригада, резерв главного командования. 1 Дальневосточный фронт. Погиб в бою 16.08.1945. Похоронен в Приморском крае, п. Таловый.

АМБАРНИКОВ Михаил Кузьмич, род. 1911, с. Мартыновка. Призван в Сов. Армию 1941, Сафакулево. Рядовой, шофер, 28 гв. отдельный батальон связи, 30 гв. стрелковая дивизия. Был в последнем бою 20.07.1941 в районе д. Макарово Тверской области.

АМБАРНИКОВ Петр Алексеевич, род. 1907, с. Мартыновка. Призван в Сов. Армию 1941, Сафакулево. Был в последнем бою в февр. 1942.

АМБАРНИКОВ Федор Васильевич, род. 1916, д. Петровка. Призван в Сов. Армию 1941, Сафакулево. Старшина. Погиб в бою 27.01.1944. Похоронен на Украине, Винницкая область, д. К.-Крыница.

АМБАРНИКОВ Федор Николаевич, род. 1916, с. Мартыновка. Призван в Сов. Армию 1941, Сафакулево. Рядовой. Был в последнем бою в ноябре 1941.

АМИНЕВ Ахмадей, род. 1913, д. Баязитово. Призван в Сов. Армию 1941, Сафакулево. Рядовой, стрелок, 949 стрелковый полк, 259 стрелковая дивизия. Был в последнем бою 23.10.1941.

АМИНЕВ Галимьян, род. 1909, д. Шафеево. Призван в Сов. Армию 1942, Сафакулево. Ефрейтор, минометчик, 113 стрелковый полк, 32 стрелковая дивизия. Погиб в бою 20.01.1943. Похоронен в Псковской области, Великолукский район, северо-восточная окраина д. Алексейково, братская могила.

АМИНЕВ Геният Иргизович, род. 1911, с. Мансурово. Призван в Сов. Армию 1941, Сафакулево. Рядовой. Был в последнем бою в дек. 1941.

АМИНЕВ Магадей, род. 1909, д. Баязитово. Призван в Сов. Армию 1941, Сафакулево. Рядовой, стрелок. 415 стрелковая дивизия. Погиб в бою 27.06.1943. Похоронен в Калужской области, Козельский район, 1,5 км западнее д. Чернышино.

АМИНЕВ Хамидулла, род. 1904, д. К.-Абдрашево. Призван в Сов. Армию 1941, Сафакулево. Рядовой. Был в последнем бою в июне 1944.

АМИРОВ Ганий, род. 1905, д. Бахарево. Призван в Сов. Армию 1941, Сафакулево. Рядовой. Был в последнем бою в июле 1942.

АМИРОВ Загретдин, род. 1901, с. Аджитарово. Призван в Сов. Армию 1942, Сафакулево. Рядовой, воинская часть под номером полевой почты 19238-А. Погиб в бою 7.08.1943. Похоронен в Орловской области, Орловский район, д. Заикино.

АМИРОВ Мухамеджан Ахметжанович, род. 1908, с. Сарт-Абдрашево. Призван в Сов. Армию 1941, Сафакулево. Мл. командир, стрелок, 367 стрелковый полк, 71 стрелковая дивизия. Погиб в бою 20.09.1941 в районе Вохт-Озера.

АМИРОВ Мухамедьян Амирович, род. 1905, с. Мансуюово. Призван в Сов. Армию 1942, Сафакулево. Рядовой. Был в последнем бою в июле 1942.

АНАНЬЕВ Иван Иванович, род. 1913, с. Мартыновка. Призван в Сов. Армию 1941, Сафакулево. Гв. рядовой, сабельник, 7 гв. кавалерийский полк, 2 гв. кавалерийская дивизия. Погиб в бою 17.03.1943. Похоронен в с. Лебединка Харьковской области, Украина.

АНАНЬЕВ Николай Григорьевич, род. 1902, с. Яланское. Призван в Сов. Армию 1941, Сафакулево. Рядовой, ст. писарь, 1247 стрелковый полк, 377 стрелковая дивизия. Умер 6.02.1942 в медико-санитарном батальоне № 455. Похоронен в Новгородской области, Чудовский район, д. Кузино.

АНАНЬЕВ Яков Иванович, род. 1905, с. Мартыновка. Призван в Сов. Армию 1941, Сафакулево. Был в последнем бою в февр. 1942.

АНДРЕЕВ Владимир Егорович, род. 1918, д. Покровка. Призван в Сов. Армию 1939, Сафакулево. Рядовой. Был в последнем бою в окт. 1941.

АНДРИАНОВ Дмитрий Александрович, род. 1919, с. Яланское. Призван в Сов. Армию 1941, Сафакулево. Рядовой, шофер, 804 отдельный автотранспортный батальон, 2 ударная армия Был в последнем бою 25.06.1942 у д. Мясной Бор Чудовского района Новгородской области.

АНИСКИН Иван Егорович, род. 1925, с. Мартыновка. Призван в Сов. Армию 1943, Сафакулево. Рядовой. Погиб в бою 22.10.1943. Похоронен на Украине, г. Запорожье, в районе Днепрогэса.

АНИЩУК Кондрат Калистратович, род. 1910, д. Субботино. Призван в Сов. Армию 1941, Сафакулево. Был в последнем бою в дек. 1941.

АНТИПОВ Николай Филиппович, род. 1926, с. Аджитарово. Призван в Сов. Армию 1943, Сафакулево. Гв. рядовой, стрелок, 140 гв. стрелковый полк, 47 гв. стрелковая дивизия. Погиб в бою 23.08.1944. Похоронен в Польше, Коженецкий уезд, хутор Басинов.

АНТОНОВ Митрофан Иванович, род. 1910, д. Даньково Щучанского района. Призван в Сов. Армию 1941, Сафакулево. Рядовой. Был в последнем бою в марте 1943.

АНТОНОВ Петр Иванович, род. 1902, с. Сафакулево. Призван в Сов. Армию 1941, Сафакулево. Рядовой, стрелок, 280 стрелковый полк, 185 стрелковая дивизия. Умер от ран 17.10.1943. Похоронен в Псковской области, Великолукский район, д. Б.-Лутовка.

АНТОНОВИЧ Василий Семенович, род. 1901, д. Покровка. Призван в Сов. Армию 1941, Сафакулево. Рядовой, 165 стрелковый полк. Погиб в бою в дек. 1941. Похоронен под г. Калугой.

АНУФРИЕВ Александр Михайлович, род. 1899, д. Соколово. Призван в Сов. Армию 1942, Сафакулево. Рядовой, стрелок, 741 стрелковый полк, 149 стрелковая дивизия. Умер 16.06.1942 в отдельном медико-санитарном батальоне № 528.

АНУФРИЕВ Алексей Михайлович, род. 1901, с. Мартыновка. Призван в Сов. Армию 1942, Сафакулево. Рядовой, 744 стрелковый полк. Умер от ран в 226 отдельном медико-санитарном батальоне 16.06.1942. Похоронен в Калужской области, Козельский район, 1 км северо-восточнее п. Матвеевский.

АНУФРИЕВ Дмитрий Ильич, род 1912, с Мартыновка Призван в Сов. Армию 1942, Сафакулево. Рядовой. Был в последнем бою в февр. 1944.

АРАПОВ Владимир Ефимович, род. 1893, д. Некрасовка. Призван в Сов. Армию 1942, Сафакулево. Рядовой. Был в последнем бою в авг. 1942.

АРЕФЬЕВ Иван Павлович, род. 1896, с. Надеждинка. Призван в Сов. Армию 1941, Сафакулево. Рядовой, 874 стрелковый полк. Погиб в бою 13.01.1943. Похоронен у д. Горбы.

АРСЛАНОВ Рамазан, род. 1924, с. Сафакулево. Призван в Сов. Армию 1942, Сафакулево. Рядовой, стрелок, 215 стрелковый полк, 179 стрелковая дивизия. Погиб в бою 29.09.1943. Похоронен в Смоленской области, Руднянский район, 200 м северо-западнее д. Корташевичи.

АРТЕМОВ Андрей Алексеевич, род. 1902, д. Петровка. Призван в Сов. Армию 1941, Сафакулево. Рядовой, стрелок, 939 стрелковый полк, 259 стрелковая дивизия. Был в последнем бою 3.11. 1941.

АРТЕМОВ Григорий Алексеевич, род. 1913, с. Мартыновка. Призван в Сов. Армию 1941, Сафакулево. Рядовой, стрелок, 939 стрелковый полк, 259 стрелковая дивизия. Был в последнем бою 10.01.1942.

АРТЕМОВ Григорий Дмитриевич, род. 1913, с. Мартыновка. Призван в Сов. Армию 1941, Сафакулево. Рядовой, стрелок, 939 стрелковый полк, 253 стрелковая дивизия. Был в последнем бою в марте 1942.

АРТЕМОВ Иван Васильевич, род. 1903, с. Мартыновка. Призван в Сов. Армию 1941, Сафакулево. Рядовой. Был в последнем бою в дек. 1941.

АРТЕМОВ Никифор Иванович, род. 1922, с. Сафакулево. Призван в Сов. Армию 1942, Сафакулево. Судьба неизвестна.

АРХИПОВ Федор Иванович, род. 1911, д. Шемели. Призван в Сов. Армию 1941, Сафакулево. Рядовой, 331 отдельный батальон связи. Погиб в бою 20.07.1941. Похоронен в Тверской области, д. Макарово.

АСАТУЛИН Мавлехан Казиевич, род. 1922, д. Абултай. Призван в Сов. Армию 1942, Сафакулево. Рядовой, стрелок, 229 стрелковый полк, 8 стрелковая дивизия. Был в последнем бою 5.10.1943 у д. Лелево Чернобыльского района. Киевской области, Украина.

АСКАРОВ Аваль, род. 1920, с. Сафакулево. Призван в Сов. Армию 1940, Сафакулево. Рядовой. Был в последнем бою в октябре 1941.

АСКАРОВ Арслан Аскарович, род. 1901, д. Кутлубай. Призван в Сов. Армию 1941, Сафакулево. Рядовой, стрелок, 10 воздушно-десантная бригада. Погиб в бою 23.12.1941. Похоронен в Московской области, д. Н.-Дворики.

АСКАРОВ Мавлед, род. 1924, с. Сафакулево. Призван в Сов. Армию 1942, Сафакулево. Рядовой, 5 гв. механизированный корпус, 2 отдельный механизированный батальон. Умер от ран 25.12.1943 в отдельном медико-санитарном батальоне 46. Похоронен на Украине, Кировоградская область, д. Веселый Кут.

АСКАРОВ Садрий, род. 1917, д. Бакаево. Призван в Сов. Армию 1941, Сафакулево. Рядовой. Был в последнем бою в декабре 1941.

АСКАРОВ Шамсрахман, род. 1920, с. Сафакулево. Призван в Сов. Армию 1940, Сафакулево. Рядовой. Был в последнем бою в сентябре 1941.

АСФАНДИЯРОВ Таминдар, род. 1921, с. Аджитарово. Призван в Сов. Армию 1941, Сафакулево. Рядовой. Был в последнем бою в декабре 1941.

АСЫЛГАРЕЕВ Юсуп, род. 1902, д. Бакаево. Призван в Сов. Армию 1941, Сафакулево. Рядовой, стрелок, 1237 стрелковый полк, 373 стрелковая дивизия. Умер от ран 17.12.1942 в 1119 полевом передвижном госпитале. Похоронен в Тверской области, Кашинский район, д. Брилево.

АСЫЛКИРЕЕВ Ахматкирей, род. 1910, д. К.-Абдрашево. Призван в Сов. Армию 1941, Сафакулево. Рядовой. Был в последнем бою в декабре 1941.

АТАУЛЛИН Рахматулла, род. 1916, д. Бахарево. Призван в Сов. Армию 1941, Сафакулево. Рядовой. Был в последнем бою в феврале 1942.

АТУРОВ Яков Григорьевич, род. 1906, Сафакулевский район. Призван в Сов. Армию 1941, Сафакулево. Рядовой, стрелок, 947 стрелковый полк, 268 стрелковая дивизия. Погиб в бою 25.08.1942. Похоронен в Ленинградской области, Сланцевский район, д. Корчмино.

АХМАДЕЕВ Мажит, род. 1904, д. Субботино. Призван в Сов. Армию 1941, Сафакулево. Рядовой, 712 стрелковый полк. Погиб в бою 24.01.1943. Похоронен в Воронежской области, с. Кочетовка.

АХМЕДОВ Мавлет, род. 1904, с. Сафакулево. Призван в Сов. Армию 1941, Сафакулево. Рядовой, стрелок, 949 стрелковый полк, 259 стрелковая дивизия. Был в последнем бою 23.10.1941.

АХМЕДШИН Ахмедьян, род. 1911, с. Сафакулево. Призван в Сов. Армию 1941, Сафакулево. Рядовой, стрелок, 949 стрелковый полк, 259 стрелковая дивизия. Был в последнем бою в феврале 1942.

АХМЕРОВ Мирас Хакимьянович, род. 1923, д. Бахарево. Призван в Сов. Армию 1942, Сафакулево. Рядовой. Умер в ноябре 1945 в сводном эвакуационном госпитале 1145. Похоронен в Литве, г. Каунас, кладбище.

АХМЕТВАЛЕЕВ Сандгали, род. 1901, с. Карасево. Призван в Сов. Армию 1941, Сафакулево. Рядовой, 1065 стрелковый полк. Погиб в бою 13.04.1941. Похоронен в Волгоградской области.

АХМЕТЖАНОВ Ахмет, род. 1903, с. Аджитарово. Призван в Сов. Армию 1941, Сафакулево. Рядовой, стрелок, 63 гв. стрелковый полк, 23 гв. стрелковая дивизия. Погиб в бою 10.06.1943. Похоронен в Новгородской области, Поддорский район, д. Санбатово.

АХМЕТЖАНОВ Мухаматгалей, род. 1903, д. Мурзабаево. Призван в Сов. Армию 1941, Сафакулево. Рядовой. Был в последнем бою в декабре 1941.

АХМЕТЖАНОВ Фазылжан, род. 1923, д. Аджитарово. Рядовой, 5 отдельный медико-санитарный батальон. Погиб в бою 18.07.1944. Похоронен в Беларуси, Брестская область, Пинский район, д. Пары.

АХМЕТЗЯНОВ Мулгогалей, род. 1922, д. Шафеево. Призван в Сов. Армию 1941, Сафакулево. Рядовой. Был в последнем бою в декабре 1944.

АХМЕТКАРИМОВ Рахимжан, род. 1910, д. Абдульменево. Призван в Сов. Армию 1942, Сафакулево. Мл. сержант, зам. командира отделения, 276 стрелковый полк, 2 стрелковый батальон, 92 гв. стрелковая дивизия. Был в последнем бою 17.07.1943 в Курской области.

АХМЕТОВ Абубакир, род. 1911, д. Мурзабаево. Призван в Сов. Армию 1941, Сафакулево. Рядовой, отдельный учебный батальон стрелковой дивизии, воинская часть под номером полевой почты 101. Погиб в бою 7.03.1943. Похоронен в Смоленской области, д. Бахметово.

АХМЕТОВ Ахмеджан, род. 1904, д. К.-Абдрашево. Призван в Сов. Армию 1941, Сафакулево. Рядовой, стрелок, 949 стрелковый полк, 259 стрелковая дивизия. Погиб в бою 14.11.1941. Похоронен в Новгородской области, 2 км восточнее г. Малая Вишера.

АХМЕТОВ Гариф, род. 1906, с. Сафакулево. Призван в Сов. Армию 1944, Сафакулево. Рядовой, стрелок, 402 стрелковый полк. Умер от ран в 216 медико-санитарном батальоне 29.09.1944. Похоронен в Латвии, 300 м восточнее д. Струнком, братское кладбище, могила № 1.

АХМЕТОВ Мавлют, род. 1914, д. Мурзабаево. Призван в Сов. Армию 1941, Сафакулево. Рядовой, 1068 стрелковый полк. Был в последнем бою в декабре 1941.

АХМЕТОВ Мутигулла, род. 1908, с. Сафакулево. Призван в Сов. Армию 1941, Сафакулево. Рядовой, сапер, 4 отдельный стрелковый батальон, 31 стрелковая бригада. Погиб в бою 7.11.1943. Похоронен в Псковской области, Невельский район, д. Березово.

АХМЕТОВ Насип Ахметович, род. 1924, д. Шафеево. Призва в Сов. Армию 1942, Сафакулево. Гв. рядовой, автоматчик, 355 гв.

стрелковый полк, 106 гв. стрелковая дивизия. Погиб в бою 14.04.1945. Похоронен в Австрии, м. Фредау.

АХМЕТОВ Ульдан, род. 1901, с. С.-Абдрашево. Призван в Сов. Армию 1943, Сафакулево. Гв. рядовой, стрелок, 230 гв. стрелковый полк, 80 гв. стрелковая дивизия. Погиб в бою 9.09.1943. Похоронен на Украине, Полтавская область, Зеньковский район, северо-западная окраина д. Лазьки, сельское кладбище.

АХМЕТОВ Хамит, род. 1914, д. Мурзабаево. Призван в Сов. Армию 1943, Сафакулево. Рядовой, стрелок, 48 зенитно-артиллерийский полк. Умер 6.12.1943 в эвакуационном госпитале № 1448. Похоронен в г. Санкт-Петербурге, Пискаревское кладбище.

АЮПОВ Нигамат, род. 1901, с. Яланское. Призван в Сов. Армию 1943, Сафакулево. Рядовой, стрелок, 277 стрелковый полк. Умер 1.04.1944 в полевом передвижном госпитале № 338. Похоронен на Украине, Волынская область, Маневичский район, ст. Маневичи, юго-восточная окраина, братская могила.

— Б —

БАБИКОВ Григорий Алексеевич, род. 1911, д. К.-Абдрашево. Призван в Сов. Армию 1941, Сафакулево. Рядовой, 94 гв. отдельный ремонтно-восстановительный батальон. Умер 22.09.1944 в госпитале № 5148. Похоронен в Польше, Кросненское воеводство, Кросненский повет, местечко Лютча.

БАБИН Аркадий Иванович, род. 1925, д. Чудиново Октябрьского района Челябинской области. Призван в Сов. Армию 1943, Сафакулево. Рядовой, воинская часть под номером полевой почты 25528. Погиб в бою 19.09.1944. Похоронен в Латвии, д. Скудрос.

БАБИН Максим Ефимович, род. 1899, с. Надеждинка. Призван в Сов. Армию 1941, Сафакулево. Рядовой, стрелок, 1230 стрелковый полк, 370 стрелковая дивизия. Был в последнем бою 29.04.1942.

БАБУШКИН Гаврил Константинович, род. 1905, д. Покровка. Призван в Сов. Армию 1941, Сафакулево. Рядовой. Был в последнем бою в сентябре 1942.

БАБУШКИН Иван Иванович, род. 1920, д. Бикадки Октябрьского района Челябинской области. Призван в Сов. Армию 1941, Сафакулево. Рядовой. Был в последнем бою в марте 1943 под Смоленском.

БАГАУТДИНОВ Зиннат, род. 1913, с. Аджитарово. Призван в Сов. Армию 1941, Сафакулево. Рядовой, водитель тягача. Был в последнем бою в феврале 1942.

БАГАУТДИНОВ Исмагил, род. 1913, д. Абултаево. Призван в Сов. Армию 1941, Сафакулево. Лейтенант. Погиб в бою 16.08.1945. Похоронен в Сахалинской области, южная окраина г. Котон.

БАГАУТДИНОВ Рахим, род. 1913, г. Кустанай, Казахстан. Призван в Сов. Армию 1941, Сафакулево. Рядовой. Был в последнем бою в декабре 1941.

БАГАУТДИНОВ Шайхитдин, род. 1922, д. К.-Абдрашево. Призван в Сов. Армию 1941, Сафакулево. Рядовой. Был в последнем бою в феврале 1942.

БАДРЕДИНОВ Загит, род. 1902, с. Сулюклино. Призван в Сов. Армию 1943, Сафакулево. Рядовой, стрелок, 189 стрелковый полк, 329 стрелковая дивизия. Погиб в бою 22.07.1944. Похоронен в Польше, г. Томашув-Любельски.

БАЙГАЗИН Сафиулла, род. 1912, д. Баязитово. Призван в Сов. Армию 1941, Сафакулево. Рядовой. Был в последнем бою в январе 1942.

БАЙМУХАМЕТОВ Абсалям Баймухаметович, род. 1909, д. К.-Абдрашево. Призван в Сов. Армию 1941, Сафакулево. Рядовой. Был в последнем бою в декабре 1941.

БАЙМУХАМЕТОВ Валей, род. 1903, с. Сафакулево. Призван в Сов. Армию 1942, Сафакулево. Сержант, командир отделения, 22 гв. кавалерийский полк. Погиб в бою 4.11.1942. Похоронен в Волгоградской области, 3 км восточнее хутора Сухановский, на западных скатах высоты 168,2.

БАЙМУХАМЕТОВ Юльмухамет, род. 1906, д. Сибишево. Призван в Сов. Армию 1942, Сафакулево. Рядовой. Был в последнем бою в ноябре 1942.

БАЙРАМОВ Галисултан Рамазанович, род. 1926, д. Сибишево. Призван в Сов. Армию 1943, Сафакулево. Рядовой. Был в последнем бою в апреле 1944.

БАКИРОВ Галей Садыкович, род. 1916, с. Сафакулево. Призван в Сов. Армию 1944, Сафакулево. Лейтенант. Был в последнем бою 19.04.1945.

БАКИРОВ Рашит, род. 1904, д. Каксарлино. Призван в Сов. Армию 1942, Сафакулево. Сержант, 299 гв. артиллерийский полк. Погиб в бою 20.04.1945. Похоронен в Польше. г. Пшув, церковь-ограда.

БАКИРОВ Шарип, род. 1924, с. Сафакулево. Призван в Сов. Армию 1942, Сафакулево. Рядовой. Был в последнем бою в декабре 1943.

БАЛАНДИН Александр Михайлович, род. 1925, Еткульский район Челябинской области. Призван в Сов. Армию 1943, Сафакулево. Рядовой, воинская часть под номером полевой почты 66909/12. Был в последнем бою в мае 1945.

БАЛАШОВ Александр Андреевич, род. 1925, с. Сафакулево. Призван в Сов. Армию 1943, Сафакулево. Рядовой, пулеметчик, 24 танковая бригада, 5 танковый корпус. Погиб в бою 21.08.1944. Похоронен в Латвии, Мадонский район, д. Андули.

БАЛАШОВ Андрей Алексеевич, род. 1904, с. Сафакулево. Призван в Сов. Армию 1941, Сафакулево. Рядовой, 1251 стрелковый полк, 377 стрелковая дивизия. Умер от ран 15.01.1942 в медико-санитарном батальоне № 455. Похоронен в Ленинградской области, Киришский район, 72 разъезд.

БАРАНОВ Николай Дмитриевич, род. 1918, с. Яланское. Призван в Сов. Армию 1940, Сафакулево. Сержант, механик-водитель малого танка, 1 танковый батальон, 13 танковая бригада, 6 армия. Погиб в бою 7.03.1942. Похоронен в Белгородской области, Алексеевский район, северо-восточная окраина с. Киселн.

БАРНАУЛОВ Владимир Усманович, род. 1926, д. Бакаево. Призван в Сов. Армию Еткуль Челябинской области. Гв. рядовой, стрелок, 153 гв. стрелковый полк, 52 гв. стрелковая дивизия. Умер от ран в 60 медико-санитарном батальоне 18.08.1944. Похоронен в Эстонии, д. Писуталу, кладбище.

БАХАРЕВ Федор Матвеевич, род. 1922, д. Сухоборка Щучанского района. Призван в Сов. Армию 1942, Сафакулево. Гв. лейтенант, командир танкового взвода, 18 гв. танковая бригада. Погиб в бою 6.08.1944. Похоронен в Литве, д. Ризги.

БАХТЕРЕВ Григорий Иванович, род. 1907, с. Мартыновка. Призван в Сов. Армию 1941, Сафакулево. Рядовой. Был в последнем бою в феврале 1942.

БАХТЕРЕВ Николай Иванович, род. 1905, ст. Чумляк Челябинской области. Призван в Сов. Армию 1942, Сафакулево. Рядовой, стрелок, 106 отдельный железнодорожный батальон. Умер от ран 8.06.1942 в эвакуационном госпитале № 2350. Похоронен в Архангельской области, г. Няндома, городское кладбище.

БАХТЕРЕВ Павел Иванович, род. 1899, ст. Чумляк Челябинской области. Призван в Сов. Армию 1942, Сафакулево. Рядовой, стрелок, 1391 стрелковый полк, 149 стрелковая дивизия. Погиб в бою 9.04.1942. Похоронен в Калужской области, Ульяновский район, д. Уколица.

БАШКОВ Кузьма Васильевич, род. 1909, Октябрьский район Челябинской области. Призван в Сов. Армию 1941, Сафакулево. Рядовой. Был в последнем бою в январе 1942.

БАЯЗИТОВ Ганей Атауллович, род. 1907, с. Сулюклино. Призван в Сов. Армию 1941, Сафакулево. Рядовой. Был в последнем бою 23.09.1941.

БАЯЗИТОВ Мутюгулла Муталлапович, род. 1914, с. Сулюклино. Призван в Сов. Армию 1941, Сафакулево. Рядовой, стрелок, 335 стрелковый полк, 58 стрелковая дивизия. Погиб в бою 4.09.1943. Похоронен в Калужской области, Спас-Деменский район, д. Каширино.

БАЯЗИТОВ Сагит Атауллович, род. 1914, с. Сулюклино. Призван в Сов. Армию 1942, Сафакулево. Рядовой. Был в последнем бою в марте 1942.

БАЯЗИТОВ Сиражетдин Баязитович, род. 1903, д. Мишакаево. Призван в Сов. Армию 1941, Сафакулево. Рядовой, стрелок, 10 воздушно-десантная бригада. Погиб в бою 19.12.1941. Похоронен в Московской области, д. Н.-Дворики.

БАЯЗИТОВ Ямал, род. 1901, д. Б.-Султаново. Призван в Сов. Армию 1941, Сафакулево. Рядовой. Был в последнем бою в декабре 1941.

БЕЗБОРОДОВ Анатолий Григорьевич, род. 1921, д. Петровка. Призван в Сов. Армию 1941, Сафакулево. Рядовой. Был в последнем бою в декабре 1941.

БЕЗБОРОДОВ Григорий Васильевич, род. 1902, Челябинская область. Призван в Сов. Армию 1941, Сафакулево. Рядовой, стрелок, 705 стрелковый полк, 121 стрелковая дивизия. Был в последнем бою 19.11.1943 на Украине, Житомирская область, Черняховский район, с. Каменка.

БЕЛАВИН Степан Константинович, род. 1923, с. Мартыновка. Призван в Сов. Армию 1942, Сафакулево. Сержант, ст. радиотелеграфист, 49 артиллерийский полк резерва главного командования. Погиб в бою 4.05.1945. Похоронен на Украине, Винницкая область, г. Немиров.

БЕЛОВ Егор Дмитриевич, род. 1914, с. Некрасовка. Призван в Сов. Армию 1940, Сафакулево. Рядовой. Был в последнем бою 27.02.1942.

БЕЛОГЛАЗОВ Михаил Владимирович, род. 1914, с. Мартыновка. Призван в Сов. Армию 1941, Сафакулево. Рядовой. Был в последнем бою 12.12.1943.

БЕЛОГЛАЗОВ Михаил Степанович, род. 1901, с. Мартыновка. Призван в Сов. Армию 1941, Сафакулево. Рядовой, стрелок, 939 стрелковый полк, 259 стрелковая дивизия. Погиб в бою 22.10.1941. Похоронен в Новгородской области, г. Малая Вишера.

БЕЛОНОГОВ Степан Кузьмич, род. 1897, д. Шарипово Альменевского района. Призван в Сов. Армию 1942, Сафакулево. Рядовой, стрелок, 115 отдельный стрелковый батальон, 3 отдельный стрелковый полк. Был в последнем бою 7.10.1942.

БЕЛОУСОВ Алексей Николаевич, род. 1918, д. Даньково Щучанского района. Призван в Сов. Армию 1940, Сафакулево. Рядовой. Погиб в бою 26.11.1942. Похоронен в Волгоградской области, Среднеахтубинский район.

БЕЛЯЕВ Михаил Яковлевич, род. 1914, г. Челябинск. Рядовой, стрелок, 231 стрелковая дивизия. Умер от ран 14.09.1942 в хирургическом полевом передвижном госпитале № 602. Похоронен в Волгоградской области, г. Дубовка, гражданское кладбище.

БЕРЕЗКИНОВ Захар, род. 1914, с. Сафакулево. Призван в Сов. Армию, Сафакулево. Рядовой, орудийный номер, 341 пулеметный батальон, 151 укрепленный район. Был в последнем бою в мае 1942 на Крымском полуострове.

БЕСПАЛОВ Сергей Петрович, род. с. Бежовино Рязанской области. Капитан, зам. командира батальона по политчасти, 279 батальон, аэродромное обслуживание. Погиб в бою 16.03.1943. Похоронен на Украине, Харьковская область, г. Волчанск, Роща северная.

БЕСПЯТОВ Тимофей Егорович, род. 1903, с. Бессоновка Веселолопатинского района Курской области. Призван в Сов. Армию 1942, Сафакулево. Рядовой, наводчик, 573 стрелковый полк, 195 стрелковая дивизия. Погиб в бою 29.12.1942. Похоронен на Украине, Луганская область, Марковский район, с. Бондаревка.

БИБИКОВ Иван. Призван в Сов. Армию, Сафакулево. Рядовой , пулеметчик, 343 пулеметный батальон, 151 укрепленный район. Был в последнем бою в мае 1942 на Крымском полуострове.

БИКЖАНОВ Вакиль Шарифьянович, род. 1901, д. Бакаево. Призван в Сов. Армию 1941, Сафакулево. Сержант, командир отделения пулеметчиков, 1189 стрелковый полк, 358 стрелковая дивизия. Погиб в бою 17.09.1943. Похоронен в Смоленской области, Велижский район, д. Кодолово.

БИККУЛОВ Курман Закирович, род. 1919, д. Шафеево. Призван в Сов. Армию 1939, Сафакулево. Рядовой. Умер 23.02.1943 в госпитале № 682. Похоронен в Тульской области, Арсеньевский район, д. Бантухи.

БИККУЛОВ Курмангалей, род. 1919, с. Сафакулево. Призван в Сов. Армию 1941, Сафакулево. Рядовой. Погиб в бою 10.03.1943. Похоронен в Орловской области, Залегощенский район, с. Красное.

БИККУЛОВ Яппар, род. 1914, д. Шафеево. Призван в Сов. Армию 1941, Сафакулево. Рядовой. Погиб в бою 7.03.1943. Похоронен в Смоленской области, д. Пустышлинка.

БИКМУХАМЕТОВ Рамазан, род. 1921, д. Сибишево. Призван в Сов. Армию 1943, Сафакулево. Рядовой, минометчик, 1281 стрелковый полк, 60 стрелковая дивизия. Погиб в бою 17.01.1944. По-

хоронен в Беларуси, Гомельская область, 2 км юго-восточнее хутора Октябрь, восточная опушка рощи.

БИКМУХАМЕТОВ Хаернас, род. 1906, д. К.-Абдрашево. Призван в Сов. Армию 1941, Сафакулево. Рядовой. Был в последнем бою в декабре 1941.

БИКТАШЕВ Мухамед Сафеевич, род. 1901, Сафакулево. Призван в Сов. Армию 1941, Сафакулево. Ст. сержант, командир отделения, 766 стрелковый полк, 217 стрелковая дивизия. Погиб в бою 14.08.1943. Похоронен в Брянской области, Карачевский район, д. Емельяново.

БИКТИМИРОВ Абдулхаким, род. 1899, с. Аджитарово. Призван в Сов. Армию 1942, Сафакулево. Рядовой. Погиб в бою 6.06.1942. Похоронен в Новгородской области, Чудовский район, д. Аребино.

БИРГАЛЕЕВ Сабирьян, род. 1918, с. Мансурово. Призван в Сов. Армию 1941, Сафакулево. Рядовой. Был в последнем бою в мае 1942.

БЛИНОВСКИХ Александр Александрович, род. 1923, с. Мартыновка. Призван в Сов. Армию 1942, Сафакулево. Рядовой. Погиб в бою 10.07.1942. Похоронен в Новгородской области, Чудовский район, д. Дымна.

БЛИНОВСКИХ Дмитрий Андреевич, род. 1923, с. Мартыновка. Призван в Сов. Армию 1942, Сафакулево. Рядовой, стрелок, 494 гв. стрелковый полк, 46 гв. стрелковая дивизия. Погиб в бою 24.11.1942. Похоронен в Псковской области, Великолукский район, с. Болотово.

БЛИНОВСКИХ Николай Алексеевич, род. 1923, с. Мартыновка. Призван в Сов. Армию 1942, Сафакулево. Рядовой. Был в последнем бою в апреле 1945.

БЛИНОВСКИХ Николай Ануфриевич, род. 1923, с. Мартыновка. Призван в Сов. Армию 1943, Сафакулево. Рядовой, сапер, 920 отдельный саперный батальон, 60 армия. Погиб в бою 22.06.1944. Похоронен на Украине, Тернопольская область, Зборовский район, д. Альбиновка.

БОКОВ Анатолий Васильевич, род. д. Тимофеевка Челябинской области. Ст. сержант, 501 стрелковый полк. Погиб в бою 21.05.1942. Похоронен на Украине, Харьковская область, с. Перемога.

БОРИСОВ Иван Захарович, род. 1902, д. Белое Озеро. Призван в Сов. Армию Сафакулево. Рядовой. Умер от ран 18.12.1944 в эвакуационном госпитале № 1882. Похоронен в г. Иваново, кладбище Балино, квартал 179, могила 35.

БОРИСОВ Николай Яковлевич, род. 1923, д. Ворожники Альменевского района. Призван в Сов. Армию 1941, Сафакулево. Ст. сержант, заряжающий, 10 гв. отдельная танковая бригада. Погиб в бою 20.02.1945. Похоронен в Латвии, д. Грави.

БОРИСОВ, род. Челябинская область. Призван в Сов. Армию Сафакулево. Рядовой, пулеметчик, 343 пулеметный батальон, 151 укрепленный район. Был в последнем бою в мае 1942, Крымский полуостров.

БРОВКИН Василий Федорович. Рядовой. Был в последнем бою в апреле 1943.

БРОВКИН Кузьма Сергеевич, род. 1918, Челябинская область. Призван в Сов. Армию Сафакулево. Рядовой, телефонист, 422 артиллерийский полк, 157 стрелковая дивизия. Погиб в бою 19.01.1945. Похоронен в Калининградской области, д. Радже.

БРЫЗГАЛОВ Василий Васильевич, род. 1914, д. Азналино. Призван в Сов. Армию 1940, Сафакулево. Рядовой. Умер от ран 23.04.1943 в санитарно-эвакуационном госпитале. Похоронен в г. Волгограде.

БРЫНСКИХ Петр Васильевич, род. д. Орехово. Рядовой, 1046 стрелковый полк. Погиб в бою 9.03.1943. Похоронен севернее станции Массельская, кв. 0666.

БРЮХОВ Владимир Павлович, род. 1906, с. Чистое Щучанского района. Призван в Сов. Армию 1942, Сафакулево. Рядовой. Был в последнем бою в сентябре 1942.

БУДИЧ Кирилл Васильевич, род. 1907, с. Карагасаны Оргеевского района Молдавии. Рядовой, 1046 стрелковый полк. Погиб в бою 9.03.1943. Похоронен севернее станции Массельская, кв. 0666.

БУЗАКОВ Дмитрий Федорович, род. 1924, с. Сулейманово. Призван в Сов. Армию 1942, Сафакулево. Рядовой. Был в последнем бою в апреле 1943.

БУЗАКОВ Иван Егорович, род. 1904, с. Сулейманово. Призван в Сов. Армию 1941, Сафакулево. Рядовой, пулеметчик, 343 пулеметный батальон, 151 укрепленный район. Был в последнем бою в мае 1942, Крымский полуостров.

БУЗУЕВ Иван Васильевич, род. 1921, д. Шаламово Мишкинского района. Призван в Сов. Армию 1944, Сафакулево. Рядовой, стрелок, 1170 стрелковый полк, 348 стрелковая дивизия. Погиб в бою 8.02.1945. Похоронен в Калининградской области, 1 км юго-восточнее д. Мигинен.

БУЗУНОВ Иван Степанович, род. 1898, д. Бурматово. Призван в Сов. Армию 1942, Сафакулево. Рядовой. Умер от ран 4.02.1943 в полевом передвижном госпитале № 4312. Похоронен в Липецкой области, Воловский район, д. Захаровка.

БУЛАВКИН Аркадий Яковлевич, род. 1926, д. Барневки Соколовского района Северо-Казахстанской области. Призван в Сов. Армию 1943, Сафакулево. Ефрейтор. Был в последнем бою в 1945.

БУЛАТОВ Юнус Бикмухамедович, род. 1916, д. Искубаш Такаышевского района, Татарстан. Призван в Сов. Армию 1941, Сафакулево. Рядовой, стрелок, 43 автобригада. Умер 9.03.1943 в санитарно-эвакуационном госпитале № 1889. Похоронен в г. Иваново, кладбище.

БУЛДЫШЕВ Василий Егорович, род. 1909, с. Сафакулево. Призван в Сов. Армию 1942, Сафакулево. Рядовой, стрелок, 631 стрелковый полк, 61 гв. стрелковая дивизия, 6 гв. армия. Умер от ран 24.02.1943. Похоронен на Украине, Луганская область, Лутугинский район, хутор Волнухино.

БУЛКОВ Поликарп Парфенович, род. 1907, Сафакулевский район. Призван в Сов. Армию 1941, Сафакулево. Рядовой, 105 дорожно-эксплуатационный батальон. Погиб в бою в мае 1942. Похоронен в Ленинградской области, д. Некрасово.

БУНИН Трофим Михайлович, род. 1901, д. К.-Камыш Щучанского района. Призван в Сов. Армию 1941, Сафакулево. Рядовой, стрелок, 949 стрелковый полк, 259 стрелковая дивизия. Был в последнем бою в ноябре 1943.

БУРЛЕВ Иван Григорьевич, род. 1898, д. Бурматово. Призван в Сов. Армию 1942, Сафакулево. Рядовой, воинская часть под но-

мером полевой почты 20786-Я. Погиб в бою 5.04.1943. Похоронен в Смоленской области, Ярцевский район, д. Шашево.

БУРЛЕВ Максим Ануфриевич, род. 1918, д. Журавлиное Октябрьского района Челябинской области. Призван в Сов. Армию 1941, Сафакулево. Рядовой, стрелок-танкист. Погиб в бою в декабре 1941. Похоронен в Смоленской области, Ельнинский район.

БУРЛЕВ Сергей Григорьевич, род. 1901, д. Бурматово. Призван в Сов. Армию 1941, Сафакулево. Рядовой, стрелок, 949 стрелковый полк, 259 стрелковая дивизия. Был в последнем бою 22.10.1941 у д. Некрасово Маловишерского района Новгородской области.

БУРМАНЦЕВ Василий Павлович, род. 1915, с. Бугаевка Луганской области. Призван в Сов. Армию 1942, Сафакулево. Рядовой, разведчик, 15 артиллерийская дивизия. Погиб в бою 12.01.1945. Похоронен в Польше, Варшавское воеводство, западная окраина пос. Мангушев-Дужи.

БУРСИН Василий Петрович, род. 1908, с. Мартыновка. Призван в Сов. Армию 1942, Сафакулево. Рядовой. Был в последнем бою в марте 1943.

БУРСИН Иван Иванович, род. 1926, д. Петровка. Призван в Сов. Армию 1943, Сафакулево. Рядовой, стрелок, 140 гв. стрелковый полк. Умер от ран 1.09.1944 в полевом передвижном госпитале № 689. Похоронен в Польше, Варшавское воеводство, с. Гужно, сельское кладбище, могила 13.

БУРСИН Иван Прохорович, род. 1902, д. Петровка. Призван в Сов. Армию 1941, Сафакулево. Сержант, командир отделения, 346 стрелковый полк, 63 стрелковая дивизия. Погиб в бою 21.11.1942. Похоронен в Волгоградской области, хутор Староклетский, братская могила у каменной школы.

БУРСИН Яков Петрович, род. 1913, с. Мартыновка. Призван в Сов. Армию 1941, Сафакулево. Рядовой. Был в последнем бою в декабре 1941.

БУТЕНКО Савелий Степанович, род. 1901, д. Павловка Бябринского района Одесской области. Призван в Сов. Армию 1941, Сафакулево. Рядовой, повозочный, 819 отдельный батальон связи, 373 стрелковая дивизия, 39 армия. Был в последнем бою 11.01.1942 в Тверской области, Ржевский район по дороге из д. Рязанцево в д. Косарево.

БУТЕНКО Спиридон Степанович, род. 1897, Одесская область. Призван в Сов. Армию 1942, Сафакулево. Рядовой, стрелок, 140 стрелковый полк, 182 стрелковая дивизия. Погиб в бою 28.03.1942. Похоронен в Новгородской области, Старорусский район, 2 км северо-восточнее д. Борисово.

БУТУСОВ Насретдин Талипович, род. 1914, д. Куйсаново. Призван в Сов. Армию 1941, Сафакулево. Рядовой. Был в последнем бою в августе 1943.

БУТУСОВ Рафкат, род. 1925, с. Сафакулево. Призван в Сов. Армию 1938, Сафакулево. Рядовой. Был в последнем бою в 1943.

БУХАРОВ Павел Матвеевич, род. д. Ивановка Мишкинского района. Рядовой. Был в последнем бою в янв. 1942.

БУЦЕЛЬ Геннадий Яковлевич, род. 1925, с. Сафакулево. Призван в Сов. Армию 1943, Сафакулево. Рядовой, стрелок, 11 гв. минометный батальон. Погиб в бою 27.10.1943. Похоронен на Украине, Кировоградская область, п. Новая Прага.

БУШУЕВ Николай Иванович. Призван в Сов. Армию Сафакулево. Рядовой, шофер. Погиб в бою 25.06.1942. Похоронен в Новгородской области, Чудовский район, д. Мясной Бор.

БЫКОВ Андрей Ефремович, род. 1900, д. Молоденки Целинного района. Призван в Сов. Армию 1942, Сафакулево. Рядовой, стрелок, 1008 стрелковый полк. Умер 25.01.1943 в эвакуационном госпитале 2729. Похоронен в Ленинградской области, г. Тихвин, воинское кладбище.

БЫКОВ Андриан Дмитриевич, род. 1915, с. Яланское. Призван в Сов. Армию 1940, Сафакулево. Рядовой, воинская часть под номером полевой почты 06061. Погиб в бою 25.10.1943. Похоронен в 2 км севернее г. Колкино, д. Балканы, 200 м от школы.

БЫКОВ Григорий Степанович, род. 1919, с. Сафакулево. Призван в Сов. Армию 1939, Сафакулево. Рядовой, 103 отдельный медико-санитарный батальон. Погиб в бою 7.11.1942. Похоронен в Волгоградской области, хутор Красный Буксир.

БЫКОВ Иван Нефедович, род. 1921, с. Чистое Щучанского района. Призван в Сов. Армию 1940, Сафакулево. Рядовой. Был в последнем бою в сент. 1941.

БЫКОВ Терентий Кузьмич, род. 1916, с. Сафакулево. Призван в Сов. Армию 1938, Сафакулево. Мл. сержант, 435 стрелковый полк. Погиб в бою в янв. 1941. Похоронен в Ленинградской области, Кировский район, ст. Погостье.

БЫКОВ Федор Степанович, род. 1921, д. Васькино Уйского района Челябинской области. Призван в Сов. Армию 1940, Сафакулево. Мл. сержант. Был в последнем бою в сент. 1942.

БЫСТРОВ Тимофей Яковлевич, род. 1905, с. Ивановка Щучанского района. Призван в Сов. Армию 1941, Сафакулево. Рядовой, стрелок, 2 стрелковый полк, 106 стрелковая дивизия. Был в последнем бою 27.08.1941.

— В —

ВАГАНОВ Иван Кузьмич, род. 1920, д. Преображенка. Призван в Сов. Армию 1941, Сафакулево. Рядовой, 249 отдельный лыжный батальон, 362 стрелковая дивизия. Погиб в бою 26.03.1942. Похоронен в Тверской области, Нелидовский район, д. Б.-Вязовка.

ВАЛЕЕВ Абубакир, род. 1912, д. Сулюклино. Призван в Сов. Армию 1941, Сафакулево. Рядовой. Был в последнем бою в ноябре 1941.

ВАЛЕЕВ Абубакир, род. 1913, д. Мухаметово. Призван в Сов. Армию 1941, Сафакулево. Сержант, командир отделения, 1 отдельный стрелковый батальон, 102 отдельная стрелковая бригада. Погиб в бою 14.01.1943. Похоронен в Ленинградской области, северо-восточнее 8-й ГЭС.

ВАЛЕЕВ Ахат, род. 1917, с. Сулейманово. Призван в Сов. Армию 1940, Сафакулево. Рядовой. Умер в 119 корпусном полевом госпитале 6.03.1942. Похоронен на Украине, Крымская область, Ленинский район, п. Семь Колодезей, кладбище, могила № 3.

ВАЛЕЕВ Борис, род. д. Сулюклино. Рядовой, 500 отдельный медико-санитарный батальон. Погиб в бою 23.11.1941. Похоронен в Московской области, Красногорский район, д. Мишино.

ВАЛЕЕВ Галей, род. 1913, д. Абдульменево. Призван в Сов. Армию 1941, Сафакулево. Рядовой, стрелок, 1278 стрелковый полк, 391 стрелковая дивизия. Погиб в бою 25.05.1943. Похоронен в Новгородской области, Залученский район, д. Семкина Горушка.

ВАЛЕЕВ Гилимьян Валеевич род. 1923, с. Карасево. Призван в Сов. Армию 1942, Сафакулево. Рядовой. Был в последнем бою в июне 1942.

ВАЛЕЕВ Кабир, род. 1908, с. Сафакулево. Призван в Сов. Армию 1942, Сафакулево. Рядовой, сапер, 175 отдельный моторизованный инженерный батальон. Погиб в бою 6.05.1945. Похоронен в Латвии, Тукумский район, хутор Эзерини.

ВАЛЕЕВ Нурулла, род. 1917, с. Сафакулево. Призван в Сов. Армию 1941, Сафакулево. Рядовой, 56 пехотно-артиллерийская бригада, 26 артиллерийская дивизия резерва главного командования. Погиб в бою 20.12.1943. Похоронен на Украине, Запорожская область, Б.-Белозерский район, высота 49,0.

ВАЛЕЕВ Нурулла Валеевич, род. 1925, с. Карасево. Призван в Сов. Армию 1942, Сафакулево. Рядовой. Погиб в бою 15.02.1945. Похоронен в Польше, г. Тухоль.

ВАЛЕЕВ Сабит, род. 1908, с. Яланское. Призван в Сов. Армию 1941, Сафакулево. Гв. сержант, командир орудия, 50 гв. танковая бригада, 9 гв. танковый корпус, 2 гв. танковая армия. Погиб в бою 6.03.1945. Похоронен в Польше, Щецинское воеводство, д. Хаген.

ВАЛЕЕВ Т., род. 1905, с. Сафакулево. Призван в Сов. Армию Сафакулево. Рядовой, стрелок, 2 стрелковый полк, 106 стрелковая дивизия. Был в последнем бою 27.08.1941.

ВАЛЕЕВ Хаерзаман, род. 1904, с. Сулейманово. Призван в Сов. Армию 1943, Сафакулево. Рядовой, стрелок, 547 стрелковый полк. Погиб в бою 9.10.1944. Похоронен в Польше, г. Кросно, кладбище.

ВАЛЕЕВ Хаят Валеевич, род. 1904, с. Сулюклино. Призван в Сов. Армию 1941, Сафакулево. Рядовой, стрелок, 949 стрелковый полк, 259 стрелковая дивизия. Был в последнем бою 23.10.1941.

ВАЛИМУХАМЕТОВ Рахматулла, род. 1902, д. Мурзабаево. Призван в Сов. Армию 1941, Сафакулево. Рядовой, стрелок, 320 стрелковый полк, 11 стрелковая дивизия. Погиб в бою 17.01.1943. Похоронен в Ленинградской области, поселок 7.

ВАЛИТОВ Геннадий Иванович, род. 1907, д. Аптыкай. Призван в Сов. Армию Сафакулево. Ст. сержант, наводчик, 3 гв. кавалерийская дивизия. Погиб в бою 27.07.1944. Похоронен в Польше, у г. Седльце, с. Секула, кладбище.

ВАЛИУЛЛИН Мутыгулла, род. 1902, с. Сулюклино. Призван в Сов. Армию 1941, Сафакулево. Рядовой. Был в последнем бою в марте 1942.

ВАЛИУЛЛИН Насурулла Насибуллович, род. 1921, с. Сафакулево. Призван в Сов. Армию 1940, Сафакулево. Рядовой, сапер, 8 стрелковая рота, 28 мотострелковый полк, 254 стрелковая дивизия, 11 армия. Погиб в бою 26.07.1941. Похоронен в Ленинградской области, д. Боровичи.

ВАЛИШИН Абубакир, род. 1902, д. Абултаево. Призван в Сов. Армию 1941, Сафакулево. Рядовой, стрелок, 1238 стрелковый полк, 372 стрелковая дивизия, 59 армия. Погиб в бою 20.02.1944. Похоронен в Новго-

родской области, у станции Уторгош, д. Малые Березицы.

ВАЛИШИН Виль Шайхуллович, род. 1925, с. Сафакулево. Призван в Сов. Армию 1943, Сафакулево. Гв. мл. лейтенант, командир взвода, 56 гв. стрелковый полк, 19 гв. стрелковая дивизия. Погиб в бою 16.08.1944. Похоронен в Литве, г. Расейняй, кладбище.

ВАНДАЕВ Алексей Васильевич, род. 1905, Горьковская область, Шатковский район, Келапинский сельский Совет. Призван в Сов. Армию 1941, Сафакулево. Сержант, командир отделения, 1287 стрелковый полк, 110 стрелковая дивизия. Погиб в бою 25.03.1944. Похоронен на Украине, Львовская область, п. Журавно, юго-западнее хутора Виляга.

ВАСИЛЬЕВ Аркадий Васильевич, род. 1919, д. Даньково Щучанского района. Призван в Сов. Армию 1941, Сафакулево. Рядовой, стрелок, 672 стрелковый полк, 162 стрелковая дивизия. Был в последнем бою 26.10. 1944.

ВАСИЛЬЕВ Петр Николаевич, род. 1913, г. Камень. Призван в Сов. Армию 1941, Сафакулево. Рядовой, пулеметчик, 939 стрелковый полк, 259 стрелковая дивизия. Был в последнем бою 27.10.1941.

ВАУЛИН Дмитрий Николаевич, род. 1923, с. Сухсберка Щучанского района. Призван в Сов. Армию 1942, Сафакулево. Мл. сержант, зам. наводчика, 62 отдельный гв. истребительный противотанковый дивизион, 55 гв. стрелковая дивизия. Погиб в бою 17.09.43. Похоронен в Краснодарском крае, Новороссийский район, 2 км западнее хутора Кирилловка.

ВАУЛИН Федор Алексеевич, род. 1913, д. Ибрайкуль Альменевского района. Призван в Сов. Армию 1941, Сафакулево. Лейтенант. Погиб в бою 14.04. 1945. Похоронен в Австрии, с. Тишен.

ВАХИТОВ Вафа, род. 1916, с. Сулюклино. Призван в Сов. Армию 1941, Сафакулево. Рядовой. Был в последнем бою в июне 1942.

ВАХИТОВ Магафур, род. 1911, д. Б.-Султаново. Призван в Сов. Армию 1941, Сафакулево. Рядовой. Был в последнем бою в марте 1942.

ВАХИТОВ Мирзагит Баязитович, род. 1925, с. Сулюклино. Призван в Сов. Армию 1943, Сафекулево. Рядовой. Был в последнем бою в марте 1945.

ВАХИТОВ Михаил, род. 1918, д. Мишакаево. Призван в Сов. Армию 1942, Сафакулево. Рядовой, стрелок, отдельная учебная стрелковая рота, 217 стрелковая дивизия. Погиб в бою 16.02.1943. Похоронен в Калужской области, Сухиничский район, д. Белый Камень.

ВАХИТОВ Рамазан Вахитович, род. 1910, с. Сулюклино. Призван в Сов. Армию 1941, Сафакулево. Рядовой. Был в последнем бою в окт. 1941.

ВАХИТОВ Салих Закирович, род. 1913, д. Мишакай. Призван в Сов. Армию 1941, Сафакулево. Рядовой, стрелок, 953 стрелковый полк, 257 стрелковая дивизия. Похоронен в Тверской области, Торопецкий район, у д. Опоки.

ВИЛЬДАНОВ Душанбай, род. 1913, д. Кутлубай. Призван в Сов. Армию 1938, Сафакулево. Рядовой, 2 стрелковый полк. Погиб в бою 17.07.1941. Похоронен в Карелии, ст. Кааламе.

ВЛАСОВ Александр Андреевич, род. 1916, с. Мартыновка. Призван в Сов. Армию 1941, Сафакулево. Рядовой. Был в последнем бою в февр. 1942.

ВЛАСОВ Александр Егорович, род. 1920, с. Мартыновка. Призван в Сов. Армию 1941, Сафакулево. Был в последнем бою в янв. 1943.

ВЛАСОВ Андрей Васильевич, род. 1907, с. Мартыновка. Призван в Сов. Армию 1942, Сафакулево. Рядовой. Был в последнем бою в ноябре 1942.

ВЛАСОВ Григорий Николаевич, род. 1926, д. Петровка. Призван в Сов. Армию 1943, Сафакулево. Рядовой, стрелок, 1378 стрелковый полк, 87 стрелковая дивизия. Был в последнем бою 24.08.1944 в Латвии у г. Ауце.

ВЛАСОВ Егор Леонтьевич, род. 1895, с. Мартыновка. Призван в Сов. Армию 1942, Сафакулево. Рядовой, стрелок, 19 стрелковый полк, 90 стрелковая дивизия. Погиб в бою 13.02.1943. Похоронен в Ленинградской области, Кировский район, рабочий поселок 5.

ВЛАСОВ Иван Матвеевич, род. 1919, с. Мартыновка. Призван в Сов. Армию 1941, Сафакулево. Был в последнем бою в февр. 1943.

ВЛАСОВ Яков Васильевич, род. 1910, д. Бахарево. Призван в Сов. Армию 1942, Сафакулево. Рядовой. Был в поспеднем бою в апр. 1945.

ВОВЛЕНКО Григорий Емельянович, род. 1906, с. Сафакулево. Призван в Сов. Армию 1941, Сафакулево. Рядовой, 1 отдельный стрелковый батальон, 64 отдельная стрелковая бригада. Был в последнем бою 1.02.1942.

ВОРОНИН Николай Максимович, род. 1924, Новосибирская область, г. Киселевск. Призван в Сов. Армию 1942, Сафакулево. Сержант, 694 стрелковый полк. Погиб в бою 7.05.1944. Похоронен на Украине, Крымская область, Севастопольский район, с. Джаншиев, могила 11.

ВОРОТИЛКИН Александр Петрович, род. 1906, с. Сафакулево. Призван в Сов. Армию 1942, Сафакулево. Сержант, воинская часть под номером полевой почты 06739. Погиб в бою 8.09.1943. Похоронен в Волгоградской области, зерносовхоз «Правда».

ВОРОТИЛКИН Григорий Петрович, род. 1913, с. Сафакулево. Призван в Сов. Армию 1941, Сафакулево. Гв. рядовой, телефонист, 28 отдельный гв. батальон связи, 30 гв. стрелковая дивизия. Был в последнем бою 21.09.1941.

ВОТЯКОВ Павел Иванович, род. 1904, д. Скоднево Шугурского района, Татарстан. Призван в Сов. Армию 1941, Сафакулево. Рядовой, 3 отдельный стрелковый батальон, 24 стрелковая бригада. Погиб в бою 20.06.1942. Похоронен в Волгоградской области, зерносовхоз «Правда».

ВЫЛОМОВ Степан Николаевич, род. 1908, с. Мартыновка. Призван в Сов. Армию 1941, Сафакулево. Рядовой. Был в последнем бою в дек. 1941.

ВЯТКИН Иван Николаевич, род. 1917, д. Бурматово. Призван в Сов. Армию 1941, Сафакулево. Сержант, командир роты, 1194 стрелковый полк, 30 армия. Умер 11.04.1942 в передвижном полевом госпитале № 106. Похоронен в Тверской области, Ржевский район, д. Тихменево, братская могила.

— Г —

ГАБАЙДУЛЛИН Хаким, род. 1914, с. Сафакулево. Призван в Сов. Армию 1941, Сафакулево. Рядовой. Был в последнем бою в окт. 1943.

ГАБИТОВ Рахимьян Гиниятович, род. 1917, д. Бахарево. Призван в Сов. Армию 1937, Сафакулево. Рядовой. Был в последнем бою в мае 1945.

ГАБИТОВ Хакимьян, род. 1912, д. Абултаево. Призван в Сов. Армию 1941, Сафакулево. Рядовой. Был в последнем бою в ноябре 1941.

ГАВРИЛОВ Василий Елисеевич, род. 1921, с. Мартыновка. Призван в Сов. Армию 1940, Сафакулево. Рядовой, 204 истребительный батальон. Умер 9.04.1942 в госпитале № 652. Похоронен в Новгородской области, Старорусский район, д. Щечкино, фанерный завод, кладбище.

ГАДЕЕВ Абдрахман Басырович, род. 1898, с. Сафакулево. Призван в Сов. Армию 1942, Сафакулево. Рядовой. Был в последнем бою в 1943.

ГАДЕЕВ Рамазан, род. 1921, д. Каксарлино. Призван в Сов. Армию 1941, Сафакулево. Рядовой, 707 стрелковый полк. Погиб в бою 26.09.1942. Похоронен в Тверской области, г. Ржев, Смоленское кладбище.

ГАДЕЕВ Хаерзаман, род. 1921, с. Сафакулево. Призван в Сов. Армию 1941, Сафакулево. Рядовой. Был в последнем бою в марте 1942.

ГАЗИЗОВ Габит Газизович, род. 1918, Сафакулевский район. Призван в Сов. Армию Сафакулево. Сержант, командир отделения, 1153 стрелковый полк, 343 стрелковая дивизия. Погиб в бою 17.03.1942. Похоронен в Белгородской области, Алексеевский район, с. В.-Бишкин.

ГАЗИЗОВ Идият Газизович, род. 1919, д. Бакай. Призван в Сов. Армию 1940, Сафакулево. Сержант, командир отделения, 1099 стрелковый полк, 326 стрелковая дивизия. Был в последнем бою 15.12.1942 у высоты Безымянная Сычевского района Смоленской области.

ГАЗИМОВ Абдульфан Ханаюович, род. 1926, д. Мишакаево. Призван в Сов. Армию 1943, Сафакулево. Ефрейтор, 159 отдельный истребительный противотанковый дивизион, 198 стрелковая дивизия. Погиб в бою 1.11.1944. Похоронен в Латвии, д. Стрели.

ГАЗИМОВ Маннан, род. 1921, д. Аджитарово. Призван в Сов. Армию 1942, Сафакулево. Рядовой, стрелок, 26 гв. механизированная бригада. Погиб в бою 18.03.1945. Похоронен в Польше. Опольское воеводство, с. Шенау.

ГАЙНЕТДИНОВ Фахретдин, род. 1900, д. Бакай. Призван в Сов. Армию 1942, Сафакулево. Рядовой, 465 стрелковый полк. Был в последнем бою 25.07.1942.

ГАЙНУЛЛИН Тимиргазей, род. 1909, д. Мурзабаево. Призван в Сов. Армию 1941, Сафакулево. Рядовой. Был в последнем бою в дек. 1941.

ГАЙНУЛЛИН Хидиятулла, род. 1909, д. К.-Абдрашево. Призван в Сов. Армию 1941, Сафакулево. Рядовой. Был в последнем бою в дек. 1941.

ГАЙСИН Абджалил, род. 1904, Сафакулевский район. Призван в Сов. Армию 1941, Сафакулево. Рядовой, стрелок, 1237 стрелковый полк, 373 стрелковая дивизия. Погиб в бою 28.12.1942. Похоронен в Тверской области около п. Молодой Туд, д. Поздняково.

ГАЙСИН Абдрахман, род. 1909, с. Сулюклино. Призван в Сов. Армию 1941, Сафакулево. Рядовой. Был в последнем бою в сент. 1941.

ГАЙСИН Абдулла, род. 1902, д. Янрос-Сарманск, Татарстан. Призван в Сов. Армию 1941, Сафакулево. Рядовой. Был в последнем бою в мае 1944.

ГАЙСИН Гиляж, род. 1902, д. Абдульменево. Призван в Сов. Армию 1941, Сафакулево. Рядовой. Был в последнем бою в дек. 1941.

ГАЙСИН Мавлют, род. 1918, д. Баязитово. Призван в Сов. Армию 1938, Сафакулево. Рядовой. Был в последнем бою в дек. 1941.

ГАЙСИН Мирас, род. 1921, с. Сулюклино. Призван в Сов. Армию 1941, Сафакулево. Рядовой, 991 стрелковый полк, 12 стрелковая дивизия. Погиб в бою 27.01.1942. Похоронен в Калужской области Сухиничский район, западная окраина д. Пищалово.

ГАЙСИН Фазыльян Гайсаксович, род. 1907, с. Мансурово. Призван в Сов. Армию 1941, Сафакулево. Рядовой. Был в последнем бою в марте 1942.

ГАЛЕЕВ Ахметвалей, род. 1898, д. Мурзабаево. Призван в Сов. Армию 1941, Сафакулево. Рядовой. Был в последнем бою в янв. 1944.

ГАЛЕЕВ Ганий Валеевич, род. 1921, д. Бахарево. Призван в Сов. Армию 1941, Челябинск. Рядовой, стрелок, 894 стрелковый полк, 211 стрелковая дивизия. Погиб в бою 17.11.1943. Похоронен в Житомирской области, Коростышевский район, д. Водоти, кладбище, могила № 664.

ГАЛЕЕВ Ганият, род. 1919, д. Сибишево. Призван в Сов. Армию 1941, Сафакулево. Рядовой. Был в последнем бою в февр. 1942.

ГАЛЕЕВ Ибатулла Набеевич, род. 1923, д. Бахарево. Призван в Сов. Армию 1942, Сафакулево. Рядовой. Был в последнем бою в февр. 1943.

ГАЛЕЕВ Нигамат Галеевич, род. 1904, с. Сулюклино. Призван в Сов. Армию 1941, Сафакулево. Рядовой, стрелок, 949 стрелковый полк, 259 стрелковая дивизия. Был в последнем бою 23.10.1941 у д. Некрасово Маловишерского района Новгородской области.

ГАЛЕЕВ Усман Ахметович, род. 1913, д. Бахарево. Призван в Сов. Армию 1942, Сафакулево. Рядовой, 765 стрелковый полк. Погиб в бою в сентябре 1941. Похоронен в Смоленской области, Ельнинский район, д. Радутино.

ГАЛИАХМЕТОВ Загидулла, род. 1901, д. Бахарево. Призван в Сов. Армию 1942, Сафакулево. Рядовой, стрелок, 565 стрелковый полк. 161 стрелковая дивизия. Погиб в бою 30.11.1944. Похоронен в Чехо-Словакии у г. Михаловце, с. Пусте Чемерые, в районе церкви.

ГАЛИМОВ Абдулла, род. 1907, д. Мухаметово. Призван в Сов. Армию 1941, Сафакулево. Рядовой. Погиб в бою 12.06.1944. Похоронен в Смоленской области, Ельнинский район, п. Садки.

ГАЛИМОВ Абдулхакр, род. 1904, д. Уртеево. Призван в Сов. Армию 1941, Сафакулево. Рядовой. Был в последнем бою в февр. 1942.

ГАЛИМОВ Абдуль, род. 1903, с. Сулюклино. Призван в Сов. Армию 1941, Сафакулево. Рядовой, стрелок, 949 стрелковый полк, 259 стрелковая дивизия. Был в последнем бою 23.10. 1941.

ГАЛИМОВ Ахметгалей Аскалимович, род. 1916, д. Бугуй. Призван в Сов. Армию 1941, Сафакулево. Рядовой. Был в последнем бою в февр. 1942.

ГАЛИМОВ Гафар Абильхаирович, род. 1926, д. Уртеево. Призван в Сов. Армию 1943, Сафакулево. Рядовой. Был в последнем бою в июне 1944.

ГАЛИМОВ Загретдин, род. 1902, д. Абдульменево. Призван в Сов. Армию 1942, Сафакулево. Рядовой. Был в последнем бою в апр. 1943.

ГАЛИМОВ Иблей Газимович, род. 1921, с. Сафакулево. Призван в Сов. Армию 1939, Сафакулево. Лейтенант. Погиб в бою 27.06.1944. Похоронен на поле боя.

ГАЛИМОВ Ислам, род. 1919, д. Сибишево. Призван в Сов. Армию 1939, Сафакулево. Рядовой. Был в последнем бою в дек. 1941.

ГАЛИМОВ Казый, род. 1901, д. Аптыкай. Призван в Сов. Армию 1941, Сафакулево. Гв. рядовой, стрелок, 949 стрелковый полк, 259 стрелковая дивизия. Погиб в бою в марте 1945. Похоронен в Тверской области, Ржевский район, 400 м северо-западнее д. Погорелки, братская могила.

ГАЛИМОВ Карим, род. 1905, д. Мухаметово. Призван в Сов. Армию 1941, Сафакулево. Рядовой. Был в последнем бою в февр. 1942.

ГАЛИМОВ Курман, род. 1906, д. Сибишево. Призван в Сов. Армию 1941, Сафакулево. Рядовой. Был в последнем бою в дек. 1942.

ГАЛИМОВ Курман Галимович, род. 1903, д. Бурматово. Призван в Сов. Армию 1941, Сафакулево. Ст. сержант, командир отделения, 913 стрелковый полк. Погиб в бою 16.08.1943. Похоронен в Волгоградской области, с. Богородицкое.

ГАЛИМОВ Мутигулла, род. д. Мухаметово. Рядовой. Погиб в бою 16.09.1941. Похоронен в Мурманской области, д. Титовка.

ГАЛИМОВ Садритдин Загретдинович, род. 1923, д. Абдульменево. Призван в Сов. Армию 1943, Сафакулево. Ст. сержант, стрелок, 881 стрелковый полк, 158 стрелковая дивизия. Погиб в бою 25.12.1943. Похоронен в Беларуси, Витебская область, Лиозненский район, д. Погостино.

ГАЛИМОВ Сайфульгалим, род. 1911, д. Абдултай. Призван в Сов. Армию 1941, Сафакулево. Рядовой. Был в последнем бою в дек. 1941.

ГАЛИМОВ Хазый, род. 1902, д. Аптыкай. Призван в Сов. Армию 1941, Сафакулево. Рядовой. Погиб в бою 5.12.1942. Похоронен в Тверской области, Ржевский район, д. Погорелки.

ГАЛИМОВ Хибатулла, род. 1906, д. Мурзабай. Призван в Сов. Армию 1941, Сафакулево. Рядовой. Был в последнем бою в февр. 1942.

ГАЛИМЬЯНОВ Аликалип, род. 1909, д. Кутлубай. Призван в Сов. Армию 1941, Сафакулево. Рядовой. Был в последнем бою в февр. 1942.

ГАЛИМЬЯНОВ Амирхан, род. 1905, д. Уртеево. Призван в Сов. Армию 1941, Сафакулево. Рядовой. Был в последнем бою в марте 1945 в Германии, г. Нойштат.

ГАЛИМЬЯНОВ Гирфан, род. 1910, д. Мишакай. Призван в Сов. Армию 1941, Сафакулево. Рядовой. Был в последнем бою в марте 1942.

ГАЛИУЛЛИН Асхат Кавыевич, род. 1924, д. Бакай. Призван в Сов. Армию 1943, Сафакулево. Рядовой, стрелок, 197 гв. стрелковый полк, 64 гв. стрелковая ди-

визия. Погиб в бою 14.02.1944. Похоронен в Эстонии, 2 км севернее д. Долгая Нива, на правом берегу реки Нарва.

ГАЛИУЛЛИН Зиннат, род. 1908, д. Абдульменево. Призван в Сов. Армию 1941, Сафакулево. Сержант, командир отделения, 451 отдельный саперный батальон. Был в последнем бою 25.10.1941 в районе г. Плавска Тульской области.

ГАЛИУЛЛИН Мухамет Галиуллович, род. 1913, д. Бакай. Призван в Сов. Армию 1941, Сафакулево. Рядовой. Был в последнем бою в окт. 1941.

ГАЛИУЛЛИН Сунагат Галикаевич, род. 1898, д. Бикберды. Призван в Сов. Армию 1942, Сафакулево. Рядовой, танкист-радист, 7 гв. отдельный истребительный противотанковый дивизион, 19 гв. стрелковая дивизия. Погиб в бою 12.01.1944. Похоронен в Беларуси, Витебская область, Лиозненский район, д. Коопти.

ГАЛКИН Александр Николаевич, род. 1911, д. Покровка. Призван в Сов. Армию 1941, Сафакулево. Рядовой. Был в последнем бою в марте 1942.

ГАЛУШКА Михаил Алексеевич, род. 1917, с. Новгородка Новгородского района Кировоградской области. Призван в Сов. Армию 1941, Альменево. Рядовой, 2 стрелковый батальон, 871 стрелковый полк. Погиб в бою 9.04.1942. Похоронен в Крыму, высота 66.3.

ГАЛЬЧЕНКО Михаил Михайлович, Лейтенант. Был в последнем бою в 1943.

ГАЛЯМОВ Халим, род. 1908, д. Мансурово. Призван в Сов. Армию Сафакулево. Рядовой, стрелок, 57 стрелковая дивизия. Погиб в бою 25.02.1943. Похоронен в Краснодарском крае, Красноармейский район, хутор Великие Грязи.

ГАНЕЕВ Абдрахман, род. 1905, д. Аптыкай. Призван в Сов. Армию 1941, Сафакулево. Рядовой, стрелок, 910 стрелковый полк, 243 стрелковая дивизия. Был в последнем бою 30.10.1941 в районе д. Заборовье Тверской области.

ГАНИН Григорий Васильевич, род. 1915, д. Покровка. Призван в Сов. Армию 1941, Сафакулево. Рядовой. Был в последнем бою в февр. 1942.

ГАРИПОВ Абдулла, род. 1905, Призван в Сов. Армию 1941, Сафакулево. Рядовой, сабельник, 16 кавалерийский полк, 4 гв. кавалерийская дивизия. Погиб в бою 1.12.1943. Похоронен в Беларуси, Гомельская область, д. Большие Автюки.

ГАРИПОВ Ганей Фахаргалеевич, род. 1914, с. Карасево. Призван в Сов. Армию 1941, Сафакулево. Рядовой. 82 гв. механизированный полк, 25 гв. механизированная дивизия. Погиб в бою 15.05.1943. Похоронен на поле боя.

ГАРИПОВ Кавый Вахитович. Лейтенант. 229 стрелковый полк. Погиб в бою 15.08.1942. Похоронен в Тверской области, Ржевский район, д. Гнилево.

ГАРИПОВ Мавлит, род. 1910, с. Аджитарово. Призван в Сов. Армию 1941, Сафакулево. Рядовой. Был в последнем бою в авг. 1943.

ГАРИПОВ Мухибулла Гарипович, род. 1923, с. Сафакулево. Призван в Сов. Армию 1941, Сафакулево. Гв. капитан. Погиб в бою 12.12.1943. Похоронен на Украине, Кировоградская область, Долинский район, д. Ситаево.

ГАРИПОВ Насибулла, род. 1910, д. Куйсан. Призван в Сов. Армию 1942, Сафакулево. Рядовой, 4 отдельный стрелковый батальон, 127 отдельная стрелковая бригада. Погиб в бою 4.03.1943.

Похоронен в Новгородской области, Старорусский район, д. Отвидино.

ГАТАУЛЛИН Маркс Зайнутдинович, род. 1913, д. Тузово Альменевского района. Призван в Сов. Армию 1941, Сафакулево. Ст. сержант, командир отделения, 1 отдельный стрелковый батальон, 46 отдельная стрелковая бригада. Погиб в бою 24.01.1942. Похоронен в Московской области, Лотошинский район, д. Гаврилово.

ГАТАУЛЛИН Самигулла Мутыгович, род. 1924, д. Камыштыкуль. Призван в Сов. Армию 1942, Сафакулево. Гв. мл. сержант, номер противотанкового ружья, 109 отдельный истребительный противотанковый дивизион, 110 гв. стрелковая дивизия. Погиб в бою 6.04.1944. Похоронен на Украине, Одесская область, Котовский район, с. Борщи.

ГАТАУЛЛИН Сафа, род. 1918 с. Сафакулево. Призван в Сов. Армию 1938, Сафакулево. Рядовой. Был в последнем бою в дек. 1944.

ГАТАУЛЛИН Фатых Гайнуллович, род. 1908, д. Аптыкай. Призван в Сов. Армию 1944, Сафакулево. Был в последнем бою в июне 1944.

ГАТАУЛЛИН Хидият, род. 1903, д. Б.-Султаново. Призван в Сов. Армию 1941, Сафакулево. Рядовой. Был в последнем бою в дек. 1941.

ГАТАУЛЛИН Шарифулла Гатауллович, род. 1924, д. К.-Абдрашево. Призван в Сов. Армию 1942, Сафакулево. Рядовой. Был в последнем бою в ноябре 1943.

ГАТИН Валит, род. 1911, д. Карасево. Призван в Сов. Армию 1941, Сафакулево. Рядовой. Погиб в бою 17.02.1942. Похоронен в Вологодской области, Белозерский район, д. Чашино.

ГАФАРОВ Азат, род. 1919, с. Сафакулево. Призван в Сов. Армию 1941, Сафакулево. Рядовой, воинская часть под номером полевой почты 77639. Погиб в бою 8.06.1943. Похоронен в Ленинградской области, Кировский район, 1 км северо-восточнее платформы Русановск.

ГАФАРОВ Ахат, род. 1919, с. Сафакулево. Призван в Сов. Армию 1941, Сафакулево. Рядовой, стрелок, 58 отдельная стрелковая бригада, 1076 стрелковый полк. Погиб в бою 30.09.1942. Похоронен в Ленинградской области, д. Гайтаново.

ГАФАРОВ Газиз, род. 1908, д. Аптыкай. Призван в Сов. Армию 1941, Сафакулево. Рядовой. Был в последнем бою в дек. 1941.

ГАФАРОВ Гани, род. 1911, с. Сафакулево. Призван в Сов. Армию 1941, Сафакулево. Рядовой, стрелок, 949 стрелковый полк, 259 стрелковая дивизия. Был в последнем бою 23.10.1941.

ГАФАРОВ Мухамедьян Гафарович, род. 1904, с. Карасево. Призван в Сов. Армию 1941, Сафакулево. Рядовой, стрелок, 501 стрелковый полк, 162 стрелковая дивизия. Погиб в бою 24.05.1942. Похоронен на Украине, Харьковская область, с. Веселое.

ГАФАРОВ Ряжап, род. 1916, с. Сафакулево. Призван в Сов. Армию 1942, Сафакулево. Рядовой. Был в последнем бою в авг. 1942.

ГАФИУЛЛИН Абдрахман, род. 1923, с. Аджитарово. Рядовой. Был в последнем бою 15.08.1942.

ГАФИУЛЛИН Ярулла, род. 1906, с. Сафакулево. Призван в Сов. Армию 1941, Сафакулево. Рядовой, стрелок, 893 стрелковый полк, 196 стрелковая дивизия. Погиб в бою 8.03.1944. Похоронен в Ленинградской области, д. Молголово.

ГВОЗДЫРЕВ Александр Трифонович, род. 1914, с. Сафакулево. Призван в Сов. Армию 1941, Сафакулево. Рядовой, стрелок, 31 армия. Погиб в бою 23.08.1942. Похоронен в Тверской области, Зубцовский район, д. Кормичедово, кладбище, могила 19.

ГВОЗДЫРЕВ Алексей Александрович, род. 1914, д. Киреевка. Призван в Сов. Армию 1941, Сафакулево. Рядовой. Был в последнем бою в июне 1942.

ГВОЗДЫРЕВ Иван Александрович, род. 1908, д. Киреевка. Призван в Сов. Армию 1941, Сафакулево. Рядовой. Был в последнем бою в февр. 1942.

ГИБАДАТОВ Габидулла, род. 1904, д. Абдульмекево. Призван в Сов. Армию 1941, Сафакулево. Рядовой. Был в последнем бою в дек. 1941.

ГИЗЗАТОВ Гиният Сунагатович, род. 1924, с. Карасево. Призван в Сов. Армию 1942, Сафакулево. Рядовой. Был в последнем бою в февр. 1943.

ГИЗЗАТОВ Хабит, род. 1913, с. Яланское. Призван в Сов. Армию 1941, Сафакулево. Рядовой, 1067 стрелковый полк. Погиб в бою 30.10.1944. Похоронен в Латвии, 15 км восточнее д. Либас.

ГИЗЗАТОВ Хибатулла, род. 1913, д. Арсланово Щучанского района. Призван в Сов. Армию 1943, Сафакулево. Рядовой. Был в последнем бою в ноябре 1943.

ГИЗЗАТУЛЛИН Сайфулла Тухватович, род. 1920, с. Мансурово. Призван в Сов. Армию 1939, Сафакулево. Рядовой. Был в последнем бою в дек. 1941 в Беларуси.

ГИЗЗАТУЛЛИН Хадый, род. 1912, д. Мурзабай. Призван в Сов. Армию 1941, Сафакулево. Рядовой. Был в последнем бою в дек. 1941.

ГИЛАЛОВ Гиният Гафиуллович, род. 1914, с. Сулюклино. Призван в Сов. Армию 1942, Сафакулево. Рядовой, стрелок, 604 стрелковый полк, 195 стрелковая дивизия. Был в последнем бою 27.02.1943.

ГИЛАЛОВ Сагидулла Сафинович, род. 1923, с. Сулюклино. Призван в Сов. Армию 1942, Сафакулево. Рядовой, 1258 стрелковый полк. Погиб в бою 10.07.1943. Похоронен в Новгородской области, Чудовский район, д. Марьино.

ГИЛИМЬЯНОВ Гильман, род. 1902, д. Мишакай. Призван в Сов. Армию 1942, Сафакулево. Рядовой. Был в последнем бою в дек. 1944.

ГИЛЬМАНОВ Вильдан, род. 1902, с. Сафакулево. Призван в Сов. Армию 1941, Сафакулево. Рядовой, стрелок, 466 стрелковый полк, 125 стрелковая дивизия. Погиб в бою 1.05.1943. Похоронен в Ленинградской области, Пулковское кладбище, могила 236.

ГИЛЬМАНОВ Газиз Тажетдинович, род. 1894, д. Мишакай. Призван в Сов. Армию 1942, Сафакулево. Рядовой, санитар, 8 отдельный механизированный мостостроительный батальон. Погиб в бою 3.06.1945. Похоронен в Германии, г. Бранденбург.

ГИЛЬМАНОВ Галиахмет Юсупович, род. 1923, д. Уртеево. Призван в Сов. Армию 1942, Сафакулево. Гв. рядовой, 52 гв. танковая бригада. Погиб в бою 26.03.1944. Похоронен на Украине, Хмельницкая область, с. Алексенец-Польный, братская могила.

ГИЛЬМАНОВ Гилимьян, род. 1922, с. Сафакулево. Призван в Сов. Армию 1942, Сафакулево. Рядовой, стрелок, 1235 стрелковый полк, 373 стрелковая дивизия. Погиб в бою 21.03.1943. Похоронен в Смоленской области, Демидовский район, д. Гривново.

ГИЛЬМАНОВ Шайшариф Хамашаркфович, род. 1921, с. Сафакулево. Призван в Сов. Армию 1941, Сафакулево. Рядовой. Был в последнем бою в февр. 1942.

ГИЛЯЖЕЕВ Баймал, род. 1924, с. Сафакулево. Призван в Сов. Армию 1942, Сафакулево. Рядовой, пулеметчик, 1317, стрелковый полк, 202 стрелковая дивизия. Погиб в бою 27.07.1943. Похоронен в Курской области, 500 м западнее д. Лаврово, роща.

ГИМАТОВ Арслан, род. 1907, с. Сулюклино. Призван в Сов. Армию 1941, Сафакулево. Рядовой. Был в последнем бою в ноябре 1943.

ГИНИЯТУЛЛИН Гатият Гиниятович, род. 1906, с. Сафакулево. Призван в Сов. Армию 1941, Сафакулево. Рядовой. Был в последнем бою в феврале 1942.

ГИРФАНОВ Мухамет Мухарамович, род. 1911, д. Мансурово. Призван в Сов. Армию Сафакулево. Мл. сержант, командир отделения, 193 стрелковая дивизия. Был в последнем бою 28.09.1942 под Сталинградом.

ГЛАДКИХ Петр Васильевич, род. 1925, д. Азналино. Призван в Сов. Армию 1943, Сафакулево. Рядовой, замковый, 148 отдельный противотанковый артиллерийский батальон. Умер 7.10.1944 в хирургическом госпитале № 3577. Похоронен в Польше, 500 м западнее д. Яхторы, 7 км северо-восточнее бора.

ГОВОРУХИН Марк Егорович, род. 1906, д. Даньково Щучанского района. Призван в Сов. Армию 1941, Сафакулево. Рядовой. Был в последнем бою в окт. 1941.

ГОЛДЫГРЕЕВ Салимет, род. 1901, с. Мартыновка. Призван в Сов. Армию Сафакулево. Рядовой, пулеметчик, 228 стрелковый полк, 55 стрелковая дивизия. Погиб в бою 15.07.1943. Похоронен в Курской области, Поныровский район, 3 км юго-западнее д. Городище.

ГОЛОДНОВ Михаил Николаевич, род. 1899, с. Мартыновка. Призван в Сов. Армию 1941, Сафакулево. Рядовой, стрелок, 1231 стрелковый полк, 371 стрелковая дивизия, 30 армия. Погиб в бою 1.08.1942. Похоронен в Тверской области, Ржевский район, д. Кокошкино.

ГОНЧАРЕНКО Иван Сидорович, род. 1911, д. Покровка. Призван в Сов. Армию 1941, Сафакулево. Рядовой. Был в последнем бою в окт. 1941.

ГОРБУНОВ Лаврентий Иванович, род. 1903, д. Даньково Щучанского района. Призван в Сов. Армию 1941, Сафакулево. Рядовой. Был в последнем бою в июле 1944.

ГОРБУНОВ Федор Сергеевич, род. 1911, д. Покровка. Призван в Сов. Армию 1941, Сафакулево. Рядовой. Был в последнем бою в окт. 1941.

ГРЕБЕНЩИКОВ Алексей Тимофеевич, род. 1924, с. Сарт-Абдрашево. Призван в Сов. Армию 1942, Сафакулево. Рядовой. Погиб в бою 5.08.1944. Похоронен в Эстонии, д. Мыза-Тройса.

ГРИБАКИН Василий Андреевич, род. 1914, с. Камышное. Призван в Сов. Армию 1941, Сафакулево. Гв. рядовой, стрелок, 75 гв. стрелковый полк, 26 гв. стрелковая дивизия. Погиб в бою 6.02.1944. Похоронен в Беларуси, Витебская область, Городокский район, 500 м южнее д. Задорново, могила 2.

ГУБАЙДУЛЛИН Валиулла Губайдуллович, род. 1902, д. Бахарево. Призван в Сов. Армию 1941, Сафакулево. Рядовой, стрелок, 343 стрелковый полк, 38 стрелковая дивизия. Был в последнем бою 25.08.1942.

ГУБАЙДУЛЛИН Сулейман Губайдуллович, род. 1905, д. Бахарево. Призван в Сов. Армию 1941, Сафакулево. Рядовой. Был в последнем бою в дек. 1941.

ГУБАЙДУЛЛИН Хамидулла Губайдуллович, род. 1908, д. Бахарево. Призван в Сов. Армию 1941, Сафакулево. Рядовой, автоматчик, 104 танковая бригада. Погиб в бою 8.07.1942. Похоронен в Курской области, Беловский район, д. Веревкино.

ГУЛЯЕВ Захар Федорович, род. 1905, д. Некрасовка. Призван в Сов. Армию 1941, Сафакулево. Рядовой, стрелок. Был в последнем бою в 1942.

ГУМАРОВ Ахметьян, род. 1907, д. Бахарево. Призван в Сов. Армию 1941, Сафакулево. Рядовой. Был в последнем бою в апр. 1943.

ГУСЕВ Дмитрий Яковлевич, род. 1912, д. Бухарово. Призван в Сов. Армию 1940, Сафакулево. Рядовой, орудийный номер, 345 отдельная пушечно-артиллерийская бригада, 8 армия. Погиб в бою 12.04.1944. Похоронен в Эстонии, 1 км восточнее д. Путки.

ГУСЕВ Семен Иванович, род. 1908, д. Мурзабай. Призван в Сов. Армию 1941, Сафакулево. Рядовой. Был в последнем бою в дек. 1941.

— Д —

ДАВИДОВ Сафар, род. 1906, д. Сибишево. Призван в Сов. Армию 1941, Сафакулево. Рядовой. Был в последнем бою в февр. 1942.

ДАВЛЕТКИРЕЕВ Идият, род. 1903, с. Мартыновка. Призван в Сов. Армию 1941, Сафакулево. Рядовой, стрелок, 10 гв. армия. Погиб в бою 22.12.1944. Похоронен в Латвии, 200 м западнее д. Баукас.

ДАВЛЕТХАНОВ Ислам, род. 1909, д. Майлык Альменевского района. Призван в Сов. Армию 1942, Сафакулево. Мл. лейтенант, 1170 стрелковый полк, 348 стрелковая дивизия, командир взвода. Погиб в бою 13.07.1943. Похоронен в Орловской области, Новосильский район, д. Сетуха.

ДАВЛЕТХАНОВ Рахим, род. 1921, д. Мурзабай. Призван в Сов. Армию 1942, Сафакулево. Рядовой, стрелок, 927 стрелковый полк. Погиб в бою 14.04.1945. Похоронен в Калининградской области, Зеленоградский район, п. Переславское, центр.

ДАВЛЕТХАНОВ Шарифьян, род. 1914, д. Мурзабай. Призван в Сов. Армию 1942, Сафакулево. Рядовой, стрелок, 671 стрелковый полк, полевая передвижная станция 1969. Погиб в бою 6.09.1942. Похоронен в Волгоградской области, станция Котлубань.

ДАВЛЕТШИН Хамит Юнусович, род. 1909, с. Сафакулево. Призван в Сов. Армию 1943, Сафакулево. Мл. лейтенант, командир стрелкового взвода, 1196 стрелковый полк, 359 стрелковая дивизия. Погиб в бою 26.03.1944. Похоронен на Украине, Тернопольская область, Подволочисский район, г. Скалат.

ДАНИЛУШКИН Матвей Ильич, род. 1925, Парецкий район, Чувашия. Призван в Сов. Армию 1943, Сафакулево. Мл. сержант, командир отделения, 618 стрелковый полк, 215 стрелковая дивизия. Погиб в бою 21.11.1943. Похоронен в Беларуси, Витебская область, Дубровенский район, д. Петрики.

ДАУТОВ Гафур, род. 1924, с. Сафакулево. Призван в Сов. Армию 1942, Сафакулево. Сержант, командир отделения, 15 стрелковый полк, I гв. армия. Умер от ран 26.08.1944 в эвакуационном госпитале № 1337. Похоронен на Украине, Львовская область, Жидачевский район, г. Ходоров, новое кладбище, могила 20.

ДАУТОВ Гиният Даутович, род. 1917, д. Бакаево. Гв. старший лейтенант. Погиб в бою 15.09.1943. Похоронен в Смоленской области, п. Голынки.

ДАУТОВ Мухаметгалим Даутович, род. 1907, д. Мурзабай. Призван в Сов. Армию 1942, Сафакулево. Рядовой, стрелок, 276 стрелковый полк, 77 стрелковая дивизия. Погиб в бою 20.04.1944. Похоронен в Крымской области, Балаклавский район, г. Севастополя, с. Кадыковка.

ДАУТОВ Наркис, род. 1919, с. Сафакулево. Призван в Сов. Армию 1941, Сафакулево. Рядовой. Был в последнем бою 11.12. 1943.

ДАУТОВ Ягуда, род. 1898, д. Бахарево. Призван в Сов. Армию 1942, Сафакулево. Рядовой. Был в последнем бою в июле 1943.

ДАЯНОВ Мавлют Музафарович, род. 1908, с. Сулюклино. Призван в Сов. Армию 1941, Сафакулево. Рядовой. Был в последнем бою в дек. 1941.

ДАЯНОВ Рамазан Музафарович, род. 1915, с. Сулюклино. Призван в Сов. Армию 1942, Сафакулево. Рядовой. Был в последнем бою в мае 1945.

ДЖАМИЛЕВ Хаким, род. 1892, д. Аптыкай. Призван в Сов. Армию 1941, Сафакулево. Рядовой, стрелок, 230 стрелковый полк, 204 стрелковая дивизия. Погиб в бою 5.03.1944. Похоронен в Беларуси, Витебская область, Городокский район, д. Заходье.

ДИНМУХАМЕТОВ Зиннат, род. 1926, с. Сафакулево. Призван в Сов. Армию 1943, Сафакулево. Рядовой, стрелок, 593 стрелковый полк. Умер 12.06.1944 в госпитале № 88. Похоронен в Эстонии, район Предполья, правый берег р. Муста-Еги, могила № 1.

ДИУЛИН Калин Феофанович, род. 1913, с. Яланское. Призван в Сов. Армию 1941, Сафакулево. Рядовой. Умер 8.01.1942 в корпусном полевом госпитале № 252. Похоронен в Калужской области, г. Таруса.

ДИЯРОВ Закир Мухамедович, род. 1901, с. Сафакулево. Призван в Сов. Армию 1941, Сафакулево. Рядовой, пулеметчик, 197 стрелковый полк. Умер 8.04.1943 в госпитале № 1789. Похоронен в Ленинградской области, п. Сясбесстрой, кладбище, ряд № 14, могила № 64.

ДОБРЫНИН Семен Егорович, род. 1900, д. Мурзабай. Призван в Сов. Армию 1942, Сафакулево. Рядовой, стрелок, 382 стрелковый полк, 84 стрелковая дивизия. Погиб в бою 17.11.1942. Похоронен в Волгоградской области, Иловлинский район, д. Пенсинко.

ДОНСКОЙ Иван Иванович, род. 1904. Призван в Сов. Армию Сафакулево. Ефрейтор, старший пулеметчик, I отдельная горнострелковая бригада. Погиб в бою 23.03.1943. Похоронен в Ленинградской области, Кировский район, кв. 21-06.

ДУБИНИН Николай Иванович, род. 1920, с. Сафакулево. Призван в Сов. Армию Сафакулево. Ст. сержант, механик-водитель, 71 танковая бригада. Был в последнем бою 10.09.1942.

ДУБИНИН Петр Степанович, род. 1911, с. Мартыновка. Призван в Сов. Армию 1941, Сафаку-

лево. Рядовой, стрелок, 179 стрелковый полк. Погиб в бою 13.08.1945. Похоронен на Южном Сахалине, п. Катон.

ДУДНИКОВ Антон Лукьянович, род. 1906, с. Камышное. Призван в Сов. Армию 1941, Сафакулево. Рядовой. Был в последнем бою 28.11.1941.

ДУНИН Харис Харисович, род. с. Сафакулево. Призван в Сов. Армию Сафакулево. Рядовой, стрелок, 291 горно-стрелковый полк, 63 горно-стрелковая дивизия. Был в последнем бою 15.01.1942.

— Е —

ЕВСЕЕВ Сергей Васильевич, род. 1904, Брянская область, г. Бежица. Призван в Сов. Армию 1944, Сафакулево. Был в последнем бою в декабре 1944.

ЕГОРОВ Константин Иванович, род. 1898, д. Ибрайкуль Альменевского района. Призван в Сов. Армию 1942, Сафакулево. Рядовой. Был в последнем бою в дек. 1942 под г. Ржевом Тверской области.

ЕЛФИМОВ Тимофей Тарасович, род. 1915, д. Покровка. Призван в Сов. Армию 1940, Сафакулево. Рядовой, 40 почтовый ящик г. Баку. Был в последнем бою в июле 1941.

ЕЛШИН Сергей Павлович, род. 1911, г. Пермь. Призван в Сов. Армию 1941, Сафакулево. Рядовой. Был в последнем бою в марте 1943.

ЕФРЕМОВ Василий Петрович, род. 1905, с. Мартыновка. Призван в Сов. Армию 1941, Сафакулево. Рядовой. Был в последнем бою в февр. 1942.

ЕФРЕМОВ Григорий Григорьевич, род. 1914, с. Сарт-Абдрашево. Призван в Сов. Армию 1941, Сафакулево. Рядовой, 54 медсанбат. Погиб в бою в июле 1943. Похоронен в Ростовской области, Багаевский район, хутор Усьман.

ЕФРЕМОВ Степан Владимирович, род. 1923, с. Мартыновка. Призван в Сов. Армию 1942, Сафакулево. Рядовой, 9 истребительная бригада. Погиб в бою 3.09.1942. Похоронен в Смоленской области, д. Поляна.

— Ж —

ЖАМАЛЕТДИНОВ Акрам, род. 1911, д. Аптыкай. Призван в Сов. Армию 1941, Сафакулево. Рядовой, стрелок, 688 стрелковый полк. Погиб в бою 24.08.1941. Похоронен в Смоленской области, в районе с. Ушаково.

ЖАМАЛЕТДИНОВ Нурий Жамалетдинович, род. 1903, с. Сулюклино. Призван в Сов. Армию 1941, Сафакулево. Рядовой. Был в последнем бою в февр. 1942.

ЖАМИЛОВ Хамидулла, род. 1911, с. Сафакулево. Призван в Сов. Армию 1941, Сафакулево. Рядовой. Был в последнем бою в дек. 1941.

ЖАРКОВ Валентин Ильич, род. 1923, с. Сафакулево. Призван в Сов. Армию 1941, Сафакулево. Мл. лейтенант, воинская часть под номером полевой почты 44775. Был в последнем бою в июле 1942.

ЖАРКОВ Геннадий Ильич, род. 1925, с. Сафакулево. Призван в Сов. Армию 1943, Сафакулево. Рядовой. Погиб в бою 24.07.1944.

Похоронен на Украине, Львовская область, Золочевский район, с. Подярукль.

ЖИГАНШИН Шарип Ахметович, род. 1925, с. Аджитарово. Призван в Сов. Армию 1943, Сафакулево. Гв. рядовой, телефонист, 287 гв. стрелковый полк, 95 гв. стрелковая дивизия. Погиб в бою 12.01.1945. Похоронен Польше, Келецкое воеводство, п. Ястшебнец.

ЖИРАНШИН Гиззат Мугуллевич, род. 1923, д. Абдульменево. Призван в Сов. Армию 1942, Сафакулево. Рядовой, стрелок, 66 стрелковый полк, 61 стрелковая дивизия, 28 армия. Погиб в бою 15.07.1944. Похоронен в Беларуси, Брестская область, Березовский район, с. Селец, кладбище.

ЖОЛАЕВ Николай Григорьевич, род. 1914. Гв. мл. сержант, 16 гв. отдельная истребительная противотанковая артиллерийская бригада резерва главного командования. Погиб в бою 29.02.1944. Похоронен в Беларуси, Витебская область, Витебский район, юго-восточная окраина д. Павлюченки.

ЖУКОВ Василий Иванович, род. 1915, д. Кужакуль Альменевского района. Призван в Сов. Армию 1941, Сафакулево. Рядовой. Был в последнем бою в окт. 1941.

ЖУКОВ Михаил Иванович, род. 1917, д. Кужакуль Альменевского района. Призван в Сов. Армию 1941, Сафакулево. Ст. лейтенант. Погиб в бою 16.07.1943. Похоронен в Орловской области, у г. Тельчье, д. Слободка, братская могила.

— З —

ЗАГИДУЛЛИН Шакх, род. с. Сулюклино. Рядовой, 1122 стрелковый полк, полевая почта 48. Погиб в бою 1.10.1942. Похоронен в Беларуси, Витебская область, д. Булы.

ЗАГРЕТДИНОВ Гималетдин Сиражетдинович, род. 1913, д. Аптыкай. Призван в Сов. Армию 1941, Сафакулево. Рядовой, стрелок, 949 стрелковый полк, 259 стрелковая дивизия. Был в последнем бою 22.10.1941.

ЗАГРЕТДИНОВ Насыр, род. 1906, д. Куйбак Альменевского района. Призван в Сов. Армию 1943, Сафакулево. Рядовой. Был в последнем бою в дек. 1944.

ЗАГРЕТДИНОВ Нурутдин Сиражетдинович, род. 1920, д. Аптыкай. Призван в Сов. Армию 1940, Сафакулево. Рядовой. Был в последнем бою в окт. 1941.

ЗАГРЕТДИНОВ Шайхетдин, род. 1901, д. К.-Абдрашево. Призван в Сов. Армию 1941, Сафакулево. Рядовой. Был в последнем бою в февр. 1944.

ЗАЙНУТДИНОВ Гайтназар Габитович, род. 1926, д. Баязитово. Призван в Сов. Армию 1944, Сафакулево. Рядовой, стрелок, 345 гв. стрелковый полк, 105 гв. стрелковая дивизия. Погиб в бою 17.04.1945. Похоронен в Австрии, у подножия высоты 408.

ЗАЙНУТДИНОВ Хаирзаман Габитович, род. 1923, д. Баязитово. Призван в Сов. Армию 1942, Сафакулево. Рядовой. Был в последнем бою в сент. 1942.

ЗАКИРОВ Байрам Ульмаскулович, род. 1901, д. Б.-Султаново. Призван в Сов. Армию 1942, Сафакулево. Рядовой, пулеметчик, 230 механизированный полк, 18 артиллерийская дивизия резерва главного командования. Погиб в бою 16.03.1943. Похоронен в Ленинградской области, Тосненский район, с. Степаново.

ЗАКИРОВ Гатнят, род. 1922, д. Абдульменево. Призван в Сов. Армию 1940, Сафакулево. Рядовой. Был в последнем бою в дек. 1941.

ЗАКИРОВ Гиззат Закирович, род. 1907, д. Бакаево. Призван в Сов. Армию 1942, Сафакулево. Рядовой. Был в последнем бою в сент. 1942.

ЗАКИРОВ Зариф Закирович, род. 1902, с. Мансурово. Призван в Сов. Армию 1942, Сафакулево. Лейтенант, 788 стрелковый полк, 244 стрелковая дивизия. Погиб в бою 26.08.1942. Похоронен у д. Верхне-Гнилая.

ЗАКИРОВ Сабирьян, род. 1907, с. Сафакулево. Призван в Сов. Армию 1941, Сафакулево. Был в последнем бою в дек. 1941.

ЗАКИРОВ Хадый, род. 1909, д. К.-Абдрашево. Призван в Сов. Армию 1941, Сафакулево. Рядовой. Был в последнем бою в 1942.

ЗАКИРЬЯНОВ Махмут Нигматович, род. 1926, д. Абдульменево. Призван в Сов. Армию 1943, Сафакулево. Рядовой, 42 отдельная армейская рота. Погиб в бою 11.08.1944. Похоронен в Латвии, на южной окраине хутора Крумялин.

ЗАРИПОВ Апсалям Гайбназарович, род. 1925, д. Аджитарово. Призван в Сов. Армию 1943, Сафакулево. Рядовой, воинская часть под номером полевой почты 04168. Был в последнем бою в окт. 1943.

ЗАРИПОВ Зиннат Атауллович, род. 1921, с. Сафакулево. Призван в Сов. Армию 1941, Сафакулево. Рядовой. Был в последнем бою в окт. 1941.

ЗАРИПОВ Муллагали Ахметович, род. 1920, с. Сафакулево. Призван в Сов. Армию 1941. Рядовой. Был в последнем бою в ноябре 1943.

ЗАХАРОВ Илья Михайлович, род. 1902, д. Покровка. Призван в Сов. Армию 1941, Сафакулево. Рядовой. Был в последнем бою в марте 1943.

ЗАХАРОВ Павел Семенович, род. 1913, д. Покровка. Призван в Сов. Армию 1941, Сафакулево. Рядовой. Был в последнем бою в февр. 1942.

ЗАХАРЦЕВ Иван Васильевич, род. 1901, с. С.-Абдрашево. Призван в Сов. Армию 1941, Сафакулево. Рядовой, стрелок, 944 стрелковый полк, 259 стрелковая дивизия. Был в последнем бою 22.10.1941.

ЗВЕРЕВ Василий Андреевич, род. 1907, Алтайский край. Призван в Сов. Армию 1941, Сафакулево. Рядовой, ездовой, 1080 стрелковый полк, 310 стрелковая дивизия. Погиб в бою 10.03. 1943. Похоронен в Новгородской области, Новгородский район, с. Метинские Луга.

ЗЕМЗЮЛИН Иван Алексеевич, род. 1909, Октябрьский район Челябинской области. Призван в Сов. Армию 1941, Сафакулево. Рядовой. Был в последнем бою в февр. 1942.

ЗЕМСКОВ Георгий Яковлевич, род. 1922, с. Мартыновка. Призван в Сов. Армию Сафакулево. Мл. лейтенант, 8 воздушная армия. Был в последнем бою 4.05.1943.

ЗИННУРОВ Хисам Зиннурович, род. 1907, с. Мансурово. Призван в Сов. Армию 1941, Сафакулево. Рядовой. Был в последнем бою в ноябре 1941.

ЗЛЫГОСТЕВ Кузьма Григорьевич, род. 1905, д. Журавли Октябрьского района Челябинской области. Призван в Сов. Армию 1941, Сафакулево. Рядовой, 1251 стрелковый полк, 377 стрелковая дивизия. Погиб в бою 1942.

ЗУБКОВ Ефим Федорович, род. 1908, д. Горбатово Полтавской области. Призван в Сов. Армию 1941, Сафакулево. Был в последнем бою в ноябре 1941.

ЗЫБОЛОВ Назар Егорович, род. 1904, с. Надеждинка. Призван в Сов. Армию 1943, Сафакулево. Рядовой. Погиб в бою 26.03.1944. Похоронен на Украине, Волынская область, г. Ковель.

ЗЫРЯНОВ Иван Алексеевич, род. 1922, д. Покровка. Призван в Сов. Армию 1941, Сафакулево. Рядовой. Погиб в плену в Германии, в лагере № 326, 11.04.1944.

— И —

ИБРАГИМОВ Абдулахат, род. 1907, д. Мурзабай. Призван в Сов. Армию 1941, Сафакулево. Рядовой. Был в последнем бою в дек. 1941.

ИБРАГИМОВ Басир, род. 1912, д. Мишакаево. Призван в Сов. Армию 1942, Сафакулево. Рядовой. Был в последнем бою в июле 1942.

ИБРАГИМОВ Габдрашит Ибрагимович, род. 1918, д. Куйсаново. Призван в Сов. Армию 1943, Сафакулево. Мл. лейтенант, командир роты, 195 стрелковая дивизия. Погиб в бою 28.08.1944. Похоронен на Украине, с. Ново-Львов, у р. Прут.

ИБРАГИМОВ Гилимьян, род. 1902, д. Мишакаево. Призван в Сов. Армию 1942, Сафакулево. Рядовой, воинская часть под номером полевой почты 47655. Погиб в бою 26.01.1944. Похоронен в Беларуси, Гомельская область, д. Севичи.

ИБРАГИМОВ Зиннат, род. 1908, д. Сулюклино. Призван в Сов. Армию 1941, Сафакулево. Рядовой. Был в последнем бою в сент. 1941.

ИБРАГИМОВ Иксан, род. 1919, с. Яланское. Призван в Сов. Армию 1941, Сафакулево. Рядовой, стрелок, 909 стрелковый полк, 247 стрелковая дивизия. Погиб в бою 15.02.1942. Похоронен в Тверской области, 250 м восточнее д. Никифорское.

ИБРАГИМОВ Исхак, род. 1912, с. Яланское. Призван в Сов. Армию 1941, Сафакулево. Рядовой, телефонист, 908 стрелковый полк, 246 стрелковая дивизия, 29 армия. Был в последнем бою 23.01.1942 в районе д. Жуково Ржевского района Тверской области.

ИБРАГИМОВ Кавый, род. 1923, д. Б.-Айгирово. Призван в Сов. Армию 1942, Сафакулево. Рядовой, 1214 стрелковый полк. Погиб в бою в июле 1944. Похоронен в Латвии, д. Васькино.

ИБРАГИМОВ Кутуз Абрамович, род. 1906, д. В.-Семет, Татарстан. Призван в Сов. Армию 1942, Сафакулево. Рядовой. Был в последнем бою в дек. 1942.

ИБРАГИМОВ Муса, род. 1913, д. Б.-Султаново. Призван в Сов. Армию 1941, Сафакулево. Рядовой. Был в последнем бою в февр. 1943.

ИБРАГИМОВ Низаметдин Шайхутдинович, род. 1910, с. Сафакулево. Призван в Сов. Армию 1941, Сафакулево. Рядовой. Был в последнем бою в февр. 1942.

ИБРАГИМОВ Файзулла, род. 1914, д. Бикберды. Призван в Сов. Армию 1942, Сафакулево. Гв. рядовой, стрелок, 14 стрелковый полк, 7 гв. стрелковая дивизия. Погиб в бою 7.03.1944. Похоронен в районе д. Тимошково Пустошинского района Тверской области.

ИБРАГИМОВ Хайбулла, род. 1909, д. Бикберды. Призван в Сов. Армию 1943, Сафакулево. Рядовой, воинская часть под номером полевой почты 28046. Погиб в бою 7.03.1944. Похоронен в Псковской области, Пустошкинский район, г. Пустошка.

ИБРАГИМОВ Халиль, род. 1910, д. Абдульменево. Призван в Сов. Армию 1941, Сафакулево. Сержант, командир отделения, 603 отдельный саперный батальон, 322 стрелковая дивизия. Погиб в бою 16.08.1942. Похоронен в Калужской области, Думиничский район, д. Коща.

ИВАНОВ Александр Николаевич, род. 1918, г. Челябинск. Призван в Сов. Армию 1941, Сафакулево. Ст. сержант, командир отделения, 318 стрелковый полк. Умер от ран 22.03.1945 в отдельном медико-санитарном батальоне № 12. Похоронен в Польше, г. Вишковитц.

ИВАНОВ Федор Иванович, род. 1904, с. Сафакулево. Призван в Сов. Армию 1941. Сафакулево. Рядовой стрелок, 501 стрелковый полк. 162 стрелковая дивизия. Погиб в бою 19.05.1942. Похоронен на Украине, Харьковская область, с. Перемога.

ИВАНОВ Федор Степанович, род. 1926, с. Сафакулево. Призван в Сов. Армию 1941. Сафакулево. Рядовой, ящичный. 1074 стрелковый полк. 314 стрелковая дивизия. Погиб в бою 26.01.1945. Похоронен в Польше, Катовицкое воеводство, д. Бур.

ИВАНЦОВ Иван Яковлевич, род. 1910. Лисановский район, Татарстан. Призван в Сов. Армию 1941. Сафакулево. Рядовой, помощник наводчика. 1028 стрелковый полк. 260 стрелковая дивизия. Погиб в бою 23.01.1943. Похоронен на хуторе Новая Надежда Городищенского района Волгоградской области.

ИВАЧЕВ Василий Антонович, род. 1905, д. Преображенка. Призван в Сов. Армию 1941, Сафакулево. Рядовой, стрелок, 86 стрелковый полк. Умер от ран 19.11.1944 в эвакогоспитале № 3446. Похоронен в Румынии, г. Фокшаны, могила № 2.

ИВОЙЛОВ Федор Акентьевич, род. 1915, д. Жиганды. Призван в Сов. Армию 1940, Сафакулево. Рядовой. Был в последнем бою в дек. 1941.

ИГНАТОВ Андрей Павлович, род. 1911, с. Мартыновка. Призван в Сов. Армию 1941, Сафакулево. Рядовой. Был в последнем бою в февр. 1942.

ИГУМНОВ Назар Георгиевич, род. 1914, 67 кавалерийский полк. Погиб в бою 4.10.1942. Похоронен в Советском районе г. Волгограда, п. Майский, братская могила.

ИДРИСОВ Ягофар, род. 1901, д. Азналино. Призван в Сов. Армию 1942. Сафакулево. Рядовой, стрелок. 916 стрелковый полк. 247 стрелковая дивизия. Погиб в бою 3.09.1942. Похоронен в Тверской области. Зубцовский район, д. Табаково.

ИЖБУЛДИН Загидулла Садыкович, род. 1923. д. Баязитово. Призван в Сов. Армию 1943, Сафакулево. Рядовой, стрелок, 12 мотострелковая бригада. Погиб в бою 29.07.1943. Похоронен в Орловской области. д. Ветрово.

ИЖБУЛДИН Шайхислам, д. Николаевка Еткульского района Челябинской области. Рядовой, 1315 стрелковый полк. Погиб в бою 15.01.1942. Похоронен на поле боя.

ИЗМАЙЛОВ Виктор Назарович, род. 1925 д. Куйсаново. Призван в Сов. Армию Сафакулево. Гв. рядовой, командир орудия, 18 гв. танковый полк. 1 гв. механизированная бригада. Погиб в бою

12.03.1945. Похоронен в Венгрии, д. Генрих, господский двор.

ИКСАНОВ Салим Икбаевич, род. 1924, д. Бакаево. Призван в Сов. Армию 1942, Сафакулево. Ефрейтор. Погиб в бою 24.08.1943. Похоронен в Калужской области, Хвастовичский район, д. Курган.

ИЛЬЯСОВ Мухамедгали, род. 1911, д. Азналино. Призван в Сов. Армию 1943, Сафакулево. Гв. рядовой, санитар, 42 гв. стрелковый полк, 13 гв. стрелковая дивизия. Погиб в бою 14.07. 1943. Похоронен в Курской области, Обоянский район, с. Орловка.

ИОКА Едвард Антонович, род. 1920, с. Соколово. Призван в Сов. Армию 1943, Сафакулево. Рядовой, 9 полк пехоты. Погиб в бою 1.09.1944. Похоронен в Польше, д. Ребквице.

ИРГАЛИН Саит Иргалеевич, род. 1902, д. Куйсаново. Призван в Сов. Армию 1941, Сафакулево. Рядовой. Был в последнем бою в февр. 1942.

ИРГАЛИН Саитгалей, род. 1920, с. Сафакулево. Призван в Сов. Армию 1943, Сафакулево. Рядовой, воинская часть под номером полевой почты 47655. Погиб в бою 26.01.1944. Похоронен в Беларуси, Гомельская область, д. Савичи.

ИРМУХАМЕТОВ Нурхан, род. 1901, д. Сибишево. Призван в Сов. Армию 1942, Сафакулево. Рядовой. Был в последнем бою в авг. 1942.

ИСКАКОВ Валей, род. 1914, с. Сафакулево. Призван в Сов. Армию 1942, Сафакулево. Рядовой, стрелок, 875 стрелковый полк 158 стрелковая дивизия, 30 армия. Погиб в бою 28.11.1942. Похоронен в Тверской области, у г. Молодой Туд, д. Ажево.

ИСКАКОВ Гатият, род. 1902, д. Аптыкаево. Призван в Сов. Армию 1941, Сафакулево. Рядовой, воинская часть под номером полевой почты 24178. Погиб в бою 29.12.1943. Похоронен на Украине, Житомирская область, д. Сингаевка.

ИСКАКОВ Гильбадат, род. 1908, д. К.-Абдрашево. Призван в Сов. Армию 1941, Сафакулево. Рядовой, стрелок, 949 стрелковый полк, 259 стрелковая дивизия. Был в последнем бою 23.11.1941.

ИСКАКОВ Нигаматжан, род. 1924, д. Куйсаново. Призван в Сов. Армию 1942, Сафакулево. Рядовой, стрелок, 698 стрелковый полк, 146 стрелковая дивизия. Погиб в бою 29.02.1944. Похоронен в Псковской области, Пустошкинский район, 400 м северо-восточнее пос. Стайки.

ИСКАНДАРОВ Галяветдин, род. 1909, с. Карасево. Призван в Сов. Армию 1941, Сафакулево. Рядовой. Был в последнем бою в дек. 1941.

ИСКАНДАРОВ Саитгалей, род. 1926, с. Сафакулево. Призван в Сов. Армию 1944, Сафакулево. Гв. рядовой, стрелок, 273 гв. стрелковый полк, 89 гв. стрелковая дивизия. Погиб в бою 14.01.45. Похоронен в Польше, 100 м восточнее с. Боже.

ИСЛАМЕТДИНОВ Имангул, род. 1913, д. Баязитово. Призван в Сов. Армию 1942, Сафакулево. Рядовой. Был в последнем бою в окт. 1942.

ИСЛАМОВ Ахмадулла Гафурович, род. 1907, с. Сулюклино. Призван в Сов. Армию 1942, Сафакулево. Рядовой, 895 стрелковый полк, 1676 полевая передвижная станция. Был в последнем бою в окт. 1942 под Сталинградом.

ИСЛАМОВ Нажим, род. 1897, д. Бахарево. Призван в Сов. Армию 1942, Сафакулево. Рядовой, воинская часть под номером полевой почты 18763. Погиб в бою 21.02.1944. Похоронен в Новгород-

ской области, Волотовский район, д. Давыдово.

ИСЛАМОВ Сагидулла, род. 1922, д. Бахарево. Призван в Сов. Армию 1941, Сафакулево. Рядовой, 673 стрелковый полк. Погиб в бою 1.10.1942. Похоронен в Тверской области, г. Ржев, Смоленское кладбище.

ИСЛАМОВ Саях, род. 1906, д. Куйсаново. Призван в Сов. Армию 1942, Сафакулево. Рядовой, воинская часть под номером полевой почты 07930. Умер от ран 23.07.1943. Похоронен в г. Камышлове Свердловской области.

ИСЛАМОВ Хисаметдин Галямович, род. 1922, д. Бахарево. Призван в Сов. Армию 1942, Сафакулево. Рядовой, стрелок, 673 стрелковый полк, 220 стрелковая дивизия. Погиб в бою 2.10.1942. Похоронен в г. Ржеве Тверской области.

ИСЛАМУТДИНОВ Гавжан, род. 1913, д. Баязитово. Призван в Сов. Армию 1942, Сафакулево. Рядовой, 927 стрелковый полк. Был в последнем бою в окт. 1944.

ИСМАГИЛОВ Валей, род. 1911, с. Мартыновка. Призван в Сов. Армию 1941, Сафакулево. Рядовой, воинская часть под номером полевой почты 01840. Погиб в бою 13.09.1943. Похоронен в Орловской области, д. Энергия.

ИСМАГИЛОВ Гайнулла Салихъянович, род. 1919, д. Шафеево. Призван в Сов. Армию 1939, Сафакулево. Рядовой. Был в последнем бою в ноябре 1943.

ИСМАГИЛОВ Мухаметьян, род. 1915, с. Сафакулево. Призван в Сов. Армию 1940, Сафакулево. Рядовой. Был в последнем бою в июне 1942.

ИСМАГИЛОВ Сабирьян, род. 1911, с. Сафакулево. Призван в Сов. Армию 1942, Сафакулево. Рядовой. Был в последнем бою в [illegible]т. 1942.

ИСМАГИЛОВ Салихьян, род. 1906, д. Шафеево. Призван в Сов. Армию 1941, Сафакулево. Рядовой. Был в последнем бою в авг. 1941.

ИСМАГИЛОВ Сафа Ибрагимович, род. 1911, д. Бакаево. Призван в Сов. Армию 1943, Сафалево. Гв. рядовой, стрелок, 315 гв. горнострелковый полк. Погиб в бою 15.04.1945. Похоронен в Польше, в районе г. Ласлац.

ИСМАГИЛОВ Тагирьян, род. 1923, с. Аджитарово. Призван в Сов. Армию 1942, Сафакулево. Рядовой, стрелок, 1258 стрелковый полк. 378 стрелковая дивизия. Погиб в бою 21.03.1943. Похоронен в Ленинградской области, Кирявский район, д. Карбусель.

ИСМАГИЛОВ Юсуп, род. 1902, с. Карасево. Призван в Сов. Армию 1941, Сафакулево. Рядовой, стрелок, 949 стрелковый полк, 259 стрелковая дивизия. Был в последнем бою 26.10.1941.

ИСТЕКОВ Валиахмет Нухтакович, род. 1909, с. Сафакулево. Призван в Сов. Армию 1941, Сафакулево. Рядовой, 1068 стрелковый полк, 313 стрелковая дивизия. Погиб в бою 8.09.1941. Похоронен в Карелии, пгт Пряжа.

ИШКИЛЬДИН Файзулла, род. 1907, д. Шафеево. Призван в Сов. Армию 1941, Сафакулево. Рядовой. Был в последнем бою в марте 1943.

ИШМУХАМЕТОВ Бикмухамет, род. 1903, д. Азналино. Призван в Сов. Армию 1943, Сафакулево. Рядовой, стрелок, 172 стрелковая дивизия. Был в последнем бою 23.03.1944.

ИШМУХАМЕТОВ Мирас Аминович, род. 1914, д. Б.-Султаново. Призван в Сов. Армию 1941, Сафакулево. Рядовой, 150 укрепленный район. Погиб в бою 15.02.

1943. Похоронен в Новгородской области, Новгородский район, д. Слудка, братская могила.

ИШНИЯЗОВ Ахметжан Акжигитович, род. 1923, с. Мартыновка. Призван в Сов. Армию 1941, Сафакулево. Гв. мл. лейтенант, командир взвода, 24 гв. стрелковая дивизия. Похоронен в Новгородской области, Чудовский район, д. Спасская.

ИШНИЯЗОВ Мусагали Искандарович, род. 1915, с. Сафакулево. Призван в Сов. Армию 1940, Сафакулево. Рядовой. Был в последнем бою в июле 1942.

— К —

КАБИРОВ Нигамадьян Сулейманович, род. 1921, д. Мухаметово. Призван в Сов. Армию 1940, Сафакулево. Рядовой, 148 стрелковый полк. Был в последнем бою 24.06.1941.

КАДЫРОВ Абдахман Рамазанович, род. 1910, с. Сулюклино. Призван в Сов. Армию 1941, Сафакулево. Рядовой, стрелок, 949 стрелковый полк, 259 стрелковая дивизия. Был в последнем бою 23.10.1941.

КАДЫРОВ Ахмадинур Рамазанович, род. 1916, с. Сулюклино. Призван в Сов. Армию 1941, Сафакулево. Рядовой, стрелок, 145 отдельная стрелковая бригада, 11 армия. Погиб в бою 10.08.1942. Похоронен в Новгородской области, Староусский район, 1 км. северо-восточнее д. Ст. Рамушево, братская могила.

КАДЫРОВ Вакиль, род. 1900, с. Аджитарово. Призван в Сов. Армию 1941, Сафакулево. Рядовой, 709 стрелковый полк. Погиб в бою 28.11.1942. Похоронен в Тверской области, Ржевский район, д. Погорелки.

КАДЫРОВ Варит, род. 1911, д. Аптыкай. Призван в Сов. Армию 1941, Сафакулево. Рядовой, 955 стрелковый полк. Умер от ран 5.02.1943, в эвакуционном госпитале № 3635. Похоронен в Саратовской области, г. Балашов.

КАДЫРОВ Вафа, род. 1910, д. Аптыкай. Призван в Сов. Армию 1941, Сафакулево. Рядовой. Был в последнем бою в дек. 1941.

КАДЫРОВ Кагир Кабирович, род. 1926, с. Сафакулево. Призван в Сов. Армию 1941, Сафакулево. Рядовой, пулеметчик, 951 стрелковый полк, 265 стрелковая дивизия. Погиб в бою 19.06.1944. Похоронен в Ленинградской области, Выборгский район, д. Кулапони.

КАДЫРОВ Нуртдин, род. 1906, с. Сафакулево. Призван в Сов. Армию 1941, Сафакулево. Рядовой, стрелок, 1242 стрелковый полк, 374 стрелковая дивизия. Погиб в бою 11.06.1942. Похоронен в Новгородской области, Чудовский район, д. Мясной Бор.

КАДЫРОВ Хамит Сагитович, род. 1925, д. К.-Абдрашево. Призван в Сов. Армию 1943, Сафакулево. Ефрейтор, стрелок, 1074 стрелковый полк, 314 стрелковая дивизия. Погиб в бою 18.07.1944. Похоронен в Ленинградской области, Выборгский район, 900 м северо-восточнее Лацантаямаш.

КАЗАЕВ Шабутдин, род. д. Куйсаново. Рядовой, воинская часть под номером полевой почты 11077. Погиб в бою 16.09.1943. Похоронен на Украине, в Полтавской области, Гадячский район. д. Солдатская.

КАЗАКОВ Андрей Кузьмич, род. 1912, с. Кадьга Краснослободского района Пензенской области. Призван в Сов. Армию 1942, Сафакулево. Рядовой, авто-

матчик, 879 стрелковый полк, 158 стрелковая дивизия. Погиб в бою 5.12.1942. Похоронен в Тверской области, у г. Молодой Туд, д. Дорогино.

КАЗАРИН Леонид Яковлевич, род. 1923, с. Мартыновка. Призван в Сов. Армию 1941, Сафакулево. Рядовой. Умер в полевом передвижном госпитале № 2682 в июле 1945. Похоронен в Германии, г. Эйслебен, гарнизонное кладбище, ряд 7, могила 1.

КАЗИЕВ Абдулла, род. 1912, д. Баязитово. Призван в Сов. Армию 1941, Сафакулево. Рядовой, стрелок, 22 гв. стрелковый полк, 9 гв. стрелковая дивизия. Погиб в бою 11.06.1942. Похоронен на Украине, Харьковская область, д. Орошиловка.

КАЗИЕВ Ясау, род. 1921, д. Баязитово. Призван в Сов. Армию 1940, Сафакулево. Рядовой. Был в последнем бою в февр. 1942.

КАЛАГИН Павел Иванович, род. 1922, д. Бахарево. Призван Сов. Армию 1941, Сафакулево. Рядовой, оперативный отдел, 16 армия. Погиб в бою 23.03.1942 на Волховском фронте.

КАЛАШНИКОВ Василий Семенович, род. 1907, д. Покровка. Призван в Сов. Армию 1941, Сафакулево. Гв. ефрейтор, 3 отдельный гв. артиллерийский дивизион. Был в последнем бою 29.11.1942 в районе д. Малое Кропотово Сычевского района Смоленской области.

КАЛАШНИКОВ Василий Степанович, род. 1907, д. Покровка. Призван в Сов. Армию 1941, Сафакулево. Сержант, воинская часть под номером полевой почты 743. Был в последнем бою в дек. 1942.

КАЛАШНИКОВ Григорий Родионович, род. 1900, д. Покровка. Призван в Сов. Армию 1941, Сафакулево. Рядовой. Был в последнем бою в дек. 1942.

КАЛАШНИКОВ Михаил Родионович, род. 1918, д. Покровка. Призван в Сов. Армию 1942, Сафакулево. Рядовой, стрелок, 1258 стрелковый полк. Погиб в бою 10.07.1942. Похоронен в Новгородской области, Чудовский район, д. Дымна.

КАЛАШНИКОВ Сергей Родионович, род. 1917, д. Покровка. Призван в Сов. Армию 1941, Сафакулево. Рядовой, командир миномета, 164 стрелковый полк, 39 стрелковая дивизия. Был в последнем бою 5.09.1943.

КАЛЕНОВ Федор Петрович, род. 1900, Сафакулевский район. Призван в Сов. Армию Сафакулево. Рядовой, стрелок, 25 стрелковый полк, 44 стрелковая дивизия. Был в последнем бою 1.08.1942.

КАЛИМУЛЛИН Масалим Галиуллович, род. 1910, с. Сафакулево. Призван в Сов. Армию 1941, с. Кунашак Челябинской области. Мл. командир, 943 стрелковый полк. Умер от ран 20.12.1942 в передвижном полевом госпитале № 565. Похоронен в Псковской области, Великолукский район, д. Бухрово, кладбище.

КАМАЛЕТДИНОВ Фарваж Камалетдинович, род. 1925, с. Карасево. Призван в Сов. Армию 1943, Сафакулево. Гв. рядовой, стрелок, 278 гв. стрелковый полк, 93 гв. стрелковая дивизия. Был в последнем бою 21.12.1943 на Украине, с. Новгородка Кировоградской области.

КАМАЛЕТДИНОВ Хайретдин, род. 1907, д. Аджитарово. Призван в Сов. Армию 1944, Сафакулево. Рядовой, стрелок, 1280 стрелковый полк, 391 стрелковая дивизия. Умер от ран 20.10.1944 в отдельном медсантабе 473. Похоронен в Латвии, д. Мизняки.

КАМАЛОВ Ахматша, род. 1897, д. Аджитарово. Призван в Сов. Армию 1943, Сафакулево. Рядовой, стрелок, 894 стрелковый полк, 211 стрелковая дивизия. Погиб в бою 6.10.1943. Похоронен на Украине, Киевская область, Чернобыльский район, восточная окраина с. Кривая Гора.

КАМАЛОВ Ганиятулла Мухарамович, род. 1916, д. Бахарево. Призван в Сов. Армию 1941, Сафакулево. Рядовой. Был в последнем бою в марте 1942.

КАМАЛОВ Жигантир Ягоншаевич, род. 1919, с. Сарт-Абдрашево. Призван в Сов. Армию 1940, Сафакулево. Рядовой. Был в последнем бою в сент. 1941.

КАМАЛОВ Кавый Галеевич, род. 1918, д. Бахарево. Призван в Сов. Армию, 1941, Сафакулево. Рядовой, стрелок, 303 стрелковый полк, 241 стрелковая дивизия. Погиб в бою 11.03.1942. Похоронен в Новгородской области, Демянский район, д. Кузнечково.

КАМАЛОВ Мавлит Камалович, род. 1912, д. Аджитарово. Призван в Сов. Армию 1941, Сафакулево. Рядовой, ездовой, 954 стрелковый полк, 194 стрелковая дивизия. Погиб в бою 28.02.1943. Похоронен в Курской области, Дмитриевский район, д. Богуславка.

КАМАЛОВ Мавлют Гиматович, род. 1916, с. Сафакулево. Призван в Сов. Армию 1938, Сафакулево. Мл. сержант, командир отделения, 284 отдельный разведывательный батальон, 215 мотострелковая дивизия. Был в последнем бою 30.06.1941 на Украине, м. Пулин Пулинского района Житомирской области.

КАМАЛОВ Мухаметдин, род. 1903, д. Азналино. Призван в Сов. Армию 1943, Сафакулево. Рядовой. Был в последнем бою в окт. 1943.

КАМАЛОВ Мухар, род. 1924, с. Сарт-Абдрашево. Призван в Сов. Армию 1942, Сафакулево. Рядовой, стрелок, 749 стрелковый полк, 125 стрелковая дивизия. Погиб в бою 22.01.1945. Похоронен в Польше, Тарнувицкое воеводство, п. Парем.

КАМАЛОВ Насибулла, род. 1906, д. Б.-Султаново. Призван в Сов. Армию 1942, Сафакулево. Рядовой, стрелок, 3843 стрелковый полк. Погиб в бою 24.10.1944. Похоронен в Венгрии, г. Дебрецен, северо-восточная сторона кладбища, могила 14.

КАМАЛОВ Нусрат, род. 1913, д. Б.-Султаново. Призван в Сов. Армию 1941, Сафакулево. Рядовой. Был в последнем бою в ноябре 1944.

КАМАЛОВ Рамазан, род. 1913, д. Баязитово. Призван в Сов. Армию 1941, Сафакулево. Рядовой. Был в последнем бою в февр. 1942.

КАМАЛОВ Хисам, род. 1903, д. Б.-Султаново. Призван в Сов. Армию. 1942, Сафакулево. Рядовой, стрелок, 742 стрелковый полк. Умер от ран 18.01.1945 в эвакуационном госпитале № 3329. Похоронен в Литве, г. Шяуляй, северо-западнее д. Геруны, могила 2.

КАМАЛОВ Шагиахмет, род. 1905, д. Бахарево. Призван в Сов. Армию 1941, Сафакулево. Рядовой, стрелок, 939 стрелковый полк, 259 стрелковая дивизия. Был в последнем бою 27.10.1941.

КАМАЛОВ Шамиль, род. 1925, с. Карасево. Призван в Сов. Армию 1942, Сафакулево. Рядовой, пулеметчик, 96 гв. стрелковый полк, 30 гв. стрелковая дивизия. Был в последнем бою 23.12.1944.

КАМАЛОВ Шафик, род. 1907, д. Бахарево. Призван в Сов. Армию 1942, Сафакулево. Рядо-

вой, воинская часть под номером полевой почты 17692. Погиб в бою 11.12.1943. Похоронен в Псковской области, Пустошкинский район, д. Шалахово, в лесу.

КАМАЛОВ Юмалетдин, род. 1914, д. Бахарево. Призван в Сов. Армию 1940, Сафакулево. Рядовой. Был в последнем бою в дек. 1941.

КАПРАЛОВ Петр Семенович, род. 1907, Куйбышевская область, Н.-Малоклинский район. Призван в Сов. Армию 1941, Сафакулево. Рядовой, 735 стрелковый полк, 166 стрелковая дивизия. Умер от ран 20.02.1943 в отдельном медико-санитарном батальоне 215. Похоронен в Ленинградской области, с. Молвотицы, кладбище, братская могила 31.

КАРЕМЕНЕС Борис Александрович, 120 отдельный батальон связи, 43 армия. Умер от ран 26.02. 1942 в полевом подвижном госпитале 181. Похоронен в Смоленской области, д. Тетево.

КАРИМОВ Анвар Хакимович, род. 1924, с. Сафакулево. Призван в Сов. Армию 1942, Сафакулево. Гв. ефрейтор, стрелок, 340 стрелковый полк, 121 гв. стрелковая дивизия. Погиб в бою 30. 11.1943. Похоронен в Беларуси, Гомельская область, Кормянский район, д. Новоселки.

КАРИМОВ Ахат Хамитович, род. 1926, с. Сафакулево. Призван в Сов. Армию 1941, Сафакулево. Рядовой, 535 гв. стрелковый полк. Погиб в бою в 1942. Похоронен в Кабардино-Балкарии, с. Лошкута.

КАРИМОВ Вафа Ахметкаримович, род. 1909, д. Бахарево. Призван в Сов. Армию 1941, Сафакулево. Рядовой. Был в последнем бою в февр. 1942.

КАРИМОВ Галей Валеевич, род. 1925, с. Сафакулево. Призван в Сов. Армию 1943, Сафакулево. Мл. лейтенант. Погиб в бою 19. 10.1944. Похоронен в Калининградской области, братская могила.

КАРИМОВ Гата, род. 1906, д. Бахарево. Призван в Сов. Армию 1941, Сафакулево. Рядовой. Был в последнем бою в февр. 1942.

КАРИМОВ Муллагалей, род. 1915, д. К.-Абдрашево. Призван в Сов. Армию 1943, Сафакулево. Рядовой. Был в последнем бою в июне 1943.

КАРИМОВ Мутнгулла Ахматкаримович, род. 1911, с. Мансурово. Призван в Сов. Армию 1943, Сафакулево. Рядовой, стрелок, 143 гв. стрелковый полк. Погиб в бою 25.06.1944. Похоронен в Беларуси, Гомельская область, Октябрьский район, 1 км юго-восточнее д. Вьюнище.

КАРИМОВ Мухамет Каримович, род. 1916, с. Сулюклино. Призван в Сов. Армию 1941, Сафакулево. Ст. сержант, помощник командира взвода, 1068 стрелковый полк, 313 стрелковая дивизия. Погиб в бою 23.10.1942. Похоронен в Ленинградской области, на поле боя в районе с. Красная Пряжа.

КАРИМОВ Мухаметжан, род. 1914, д. Бахарево. Призван в Сов. Армию Магнитогорск. Рядовой, пулеметчик. Был в последнем бою в 1941.

КАРИМОВ Мухаррам, род. 1909, д. Бахарево. Призван в Сов. Армию 1941, Сафакулево. Рядовой. Был в последнем бою в мае 1942.

КАРИМОВ Сабир, род. 1914, д. Азналино. Призван в Сов. Армию 1941, Сафакулево. Рядовой, стрелок, 340 стрелковый полк, 46 стрелковая дивизия. Погиб в бою 14.06.1944. Похоронен в Карелии, кв. 78, 40, карта 25000-41.

КАРИМОВ Сабир, род. 1906, с. Карасево. Призван в Сов. Армию 1941, Сафакулево. Рядовой. Был в последнем бою в дек. 1941.

КАРИМОВ Салим, род. 1899, д. Мишакай. Призван в Сов. Армию 1941, Сафакулево. Рядовой, воинская часть под номером полевой почты 83207. Погиб в бою 22.07.1943. Похоронен в Ленинградской области, Кировский район.

КАРИМОВ Самигулла Ахматкаримович, род. 1922, с. Сафакулево. Призван в Сов. Армию 1941, Сафакулево. Был в последнем бою в ноябре 1941.

КАРИМОВ Хабдрахман, род. 1916, д. Бахарево. Призван в Сов. Армию 1941, Сафакулево. Ст. сержант, командир отделения, 24 стрелковый полк. Погиб в бою 8. 11. 1941. Похоронен на Украине, Луганская область, Меловский район, пос. Меловое.

КАРИМОВ Халим, род. 1908, с. Аджитарово. Призван в Сов. Армию 1941, Сафакулево. Рядовой, стрелок, 133 гв. стрелковый полк, 44 гв. стрелковая дивизия. Погиб в бою 17.01.1944. Похоронен в Беларуси, Гомельская область, Светлогорский район, д. Давыдовка.

КАРИМОВ Хамидулла Рамазанович, род. 1899, с. Сулюклино. Призван в Сов. Армию 1942, Сафакулево. Рядовой, стрелок, 1042 стрелковый полк, 295 стрелковая дивизия. Погиб в бою 21.02.1945. Похоронен в Германии, район г. Костшин, с. Тамзель, братская могила.

КАРИМОВ Хамит, род. 1898, д. Мурзабай. Призван в Сов. Армию 1941, Сафакулево. Рядовой, стрелок, 1326 стрелковый полк, 415 стрелковая дивизия, 61 армия. Погиб в бою 15.07.1943. Похоронен в Калужской области, Козельский район, д. Гуськово.

КАРИМОВ Харсан Мавлитович, род. 1912, с. Сафакулево. Призван в Сов. Армию 1942, Сафакулево. Рядовой, стрелок, 985 стрелковый полк, 226 стрелковая дивизия. Погиб в бою 12.05.1942. Похоронен на Украине, Харьковская область, район с. Октябрьское, могила 47.

КАРИМОВ Хисмат Каримович, род. 1915, с. Сафакулево . Призван в Сов. Армию 1941, Сафакулево. Ст. сержант, командир отделения , 616 стрелковый полк, 194 стрелковая дивизия. Погиб в бою 4.04.1942. Похоронен в Смоленской области, д. Павловка.

КАРИМОВ Хисматулла, род. 1920, д. Бакай. Призван в Сов. Армию 1940, Сафакулево. Рядовой. Был в последнем бою в дек. 1941.

КАРИМОВ Явгази, род. 1919, д. Бакай. Призван в Сов. Армию 1941, Сафакулево. Рядовой. Был в последнем бою в дек. 1941.

КАРИМОВ Якуб Рамазанович, род. 1918, Альменевский район. Призван в Сов. Армию Сафакулево. Лейтенант, командир взвода, 250 стрелковый полк, 82 стрелковая дивизия. Погиб в бою 25.06.1944. Похоронен в Беларуси, Могилевская область, Быховский район, д. Озераки.

КАРИПОВ Фазыльян Хабьянович, род. 1907, д. Бахарево. Призван в Сов. Армию 1941, Сафакулево. Рядовой, 277 запасной стрелковый полк. Погиб в бою 5. 01. 1943. Похоронен на Украине в Луганской области, Меловский район, пос. Меловое.

КАРИТОВ Степан Семенович, род. 1914, Ленинградская область. Призван в Сов. Армию Сафакулево. Рядовой, телефонист, 1164 пушечно - артиллерийский полк Погиб в бою 9.01.1943. Похоронен в Ленинградской области, Кировский район, 700 м. восточнее с. Гонт Митка.

вой, воинская часть под номером полевой почты 17692. Погиб в бою 11.12.1943. Похоронен в Псковской области, Пустошкинский район, д. Шалахово, в лесу.

КАМАЛОВ Юмалетдин, род. 1914, д. Бахарево. Призван в Сов. Армию 1940, Сафакулево. Рядовой. Был в последнем бою в дек. 1941.

КАПРАЛОВ Петр Семенович, род. 1907, Куйбышевская область, Н.-Малоклинский район. Призван в Сов. Армию 1941, Сафакулево. Рядовой, 735 стрелковый полк, 166 стрелковая дивизия. Умер от ран 20.02.1943 в отдельном медико-санитарном батальоне 215. Похоронен в Ленинградской области, с. Молвотицы, кладбище, братская могила 31.

КАРЕМЕНЕС Борис Александрович, 120 отдельный батальон связи, 43 армия. Умер от ран 26.02.1942 в полевом подвижном госпитале 181. Похоронен в Смоленской области, д. Тетево.

КАРИМОВ Анвар Хакимович, род. 1924, с. Сафакулево. Призван в Сов. Армию 1942, Сафакулево. Гв. ефрейтор, стрелок, 340 стрелковый полк, 121 гв. стрелковая дивизия. Погиб в бою 30.11.1943. Похоронен в Беларуси, Гомельская область, Кормянский район, д. Новоселки.

КАРИМОВ Ахат Хамитович, род. 1926, с. Сафакулево. Призван в Сов. Армию 1941, Сафакулево. Рядовой, 535 гв. стрелковый полк. Погиб в бою в 1942. Похоронен в Кабардино-Балкарии, с. Лошкута.

КАРИМОВ Вафа Ахметкаримович, род. 1909, д. Бахарево. Призван в Сов. Армию 1941, Сафакулево. Рядовой. Был в последнем бою в февр. 1942.

КАРИМОВ Галей Валеевич, род. 1925, с. Сафакулево. Призван в Сов. Армию 1943, Сафакулево. Мл. лейтенант. Погиб в бою 19.10.1944. Похоронен в Калининградской области, братская могила.

КАРИМОВ Гата, род. 1906, д. Бахарево. Призван в Сов. Армию 1941, Сафакулево. Рядовой. Был в последнем бою в февр. 1942.

КАРИМОВ Муллагалей, род. 1915, д. К.-Абдрашево. Призван в Сов. Армию 1943, Сафакулево. Рядовой. Был в последнем бою в июне 1943.

КАРИМОВ Мутигулла Ахматкаримович, род. 1911, с. Мансурово. Призван в Сов. Армию 1943, Сафакулево. Рядовой, стрелок, 143 гв. стрелковый полк. Погиб в бою 25.06.1944. Похоронен в Беларуси, Гомельская область, Октябрьский район, 1 км юго-восточнее д. Вьюнище.

КАРИМОВ Мухамет Каримович, род. 1916, с. Сулюклино. Призван в Сов. Армию 1941, Сафакулево. Ст. сержант, помощник командира взвода, 1068 стрелковый полк, 313 стрелковая дивизия. Погиб в бою 23.10.1942. Похоронен в Ленинградской области, на поле боя в районе с. Красная Пряжа.

КАРИМОВ Мухаметжан, род. 1914, д. Бахарево. Призван в Сов. Армию Магнитогорск. Рядовой, пулеметчик. Был в последнем бою в 1941.

КАРИМОВ Мухаррам, род. 1909, д. Бахарево. Призван в Сов. Армию 1941, Сафакулево. Рядовой. Был в последнем бою в мае 1942.

КАРИМОВ Сабир, род. 1914, д. Азналино. Призван в Сов. Армию 1941, Сафакулево. Рядовой, стрелок, 340 стрелковый полк, 46 стрелковая дивизия. Погиб в бою 14.06.1944. Похоронен в Карелии, кв. 78, 40, карта 25000-41.

КАРИМОВ Сабир, род. 1906, с. Карасево. Призван в Сов. Армию 1941, Сафакулево. Рядовой. Был в последнем бою в дек. 1941.

КАРИМОВ Салим, род. 1899, д. Мишакай. Призван в Сов. Армию 1941, Сафакулево. Рядовой, воинская часть под номером полевой почты 83207. Погиб в бою 22.07.1943. Похоронен в Ленинградской области, Кировский район.

КАРИМОВ Самигулла Ахматкаримович, род. 1922, с. Сафакулево. Призван в Сов. Армию 1941, Сафакулево. Был в последнем бою в ноябре 1941.

КАРИМОВ Хабдрахман, род. 1916, д. Бахарево. Призван в Сов. Армию 1941, Сафакулево. Ст. сержант, командир отделения, 24 стрелковый полк. Погиб в бою 8.11.1941. Похоронен на Украине, Луганская область, Меловский район, пос. Меловое.

КАРИМОВ Халим, род. 1908, с. Аджитарово. Призван в Сов. Армию 1941, Сафакулево. Рядовой, стрелок, 133 гв. стрелковый полк, 44 гв. стрелковая дивизия. Погиб в бою 17.01.1944. Похоронен в Беларуси, Гомельская область, Светлогорский район, д. Давыдовка.

КАРИМОВ Хамидулла Рамазанович, род. 1899, с. Сулюклино. Призван в Сов. Армию 1942, Сафакулево. Рядовой, стрелок, 1042 стрелковый полк, 295 стрелковая дивизия. Погиб в бою 21.02.1945. Похоронен в Германии, район г. Костшин, с. Тамзель, братская могила.

КАРИМОВ Хамит, род. 1898, д. Мурзабай. Призван в Сов. Армию 1941, Сафакулево. Рядовой, стрелок, 1326 стрелковый полк, 415 стрелковая дивизия, 61 армия. Погиб в бою 15.07.1943. Похоронен в Калужской области, Козельский район, д. Гуськово.

КАРИМОВ Харсан Мавлитович, род. 1912, с. Сафакулево. Призван в Сов. Армию 1942, Сафакулево. Рядовой, стрелок, 985 стрелковый полк, 226 стрелковая дивизия. Погиб в бою 12.05.1942. Похоронен на Украине, Харьковская область, район с. Октябрьское, могила 47.

КАРИМОВ Хисмат Каримович, род. 1915, с. Сафакулево . Призван в Сов. Армию 1941, Сафакулево. Ст. сержант, командир отделения , 616 стрелковый полк, 194 стрелковая дивизия. Погиб в бою 4.04.1942. Похоронен в Смоленской области, д. Павловка.

КАРИМОВ Хисматулла, род. 1920, д. Бакай. Призван в Сов. Армию 1940, Сафакулево. Рядовой. Был в последнем бою в дек. 1941.

КАРИМОВ Явгази, род. 1919, д. Бакай. Призван в Сов. Армию 1941, Сафакулево. Рядовой. Был в последнем бою в дек. 1941.

КАРИМОВ Якуб Рамазанович, род. 1918, Альменевский район. Призван в Сов. Армию Сафакулево. Лейтенант, командир взвода, 250 стрелковый полк, 82 стрелковая дивизия. Погиб в бою 25.06.1944. Похоронен в Беларуси, Могилевская область, Быховский район, д. Озераки.

КАРИПОВ Фазылян Хабьянович, род. 1907, д. Бахарево. Призван в Сов. Армию 1941, Сафакулево. Рядовой, 277 запасной стрелковый полк. Погиб в бою 5.01.1943. Похоронен на Украине в Луганской области, Меловский район, пос. Меловое.

КАРИТОВ Степан Семенович, род. 1914, Ленинградская область. Призван в Сов. Армию Сафакулево. Рядовой, телефонист, 1164 пушечно - артиллерийский полк .Погиб в бою 9.01.1943. Похоронен в Ленинградской области, Кировский район, 700 м. восточнее с. Гонт Митка.

КАРПОВ Сергей Акимович, род. 1926, д. Покровка. Призван в Сов. Армию 1943, Сафакулево. Ефрейтор, артиллерист, 151 гв. стрелковый полк. Умер от ран 17.09.1944 в эвакуационном госпитале № 2017. Похоронен в г. Пскове, кладбище военного городка.

КАСИМОВ Ахметгалим Тагирович, род. 1916, с. Мансурово. Призван в Сов. Армию 1937, Сафакулево. Рядовой. Был в последнем бою в апр. 1944.

КАСИМОВ Ибат, род. 1925, Сафакулевский район. Призван в Сов. Армию 1943, Сафакулево. Гв. рядовой, стрелок, 37 гв. стрелковый полк, 12 гв. стрелковая дивизия. Был в последнем бою 26.09.1943.

КАСИМОВ Шабан Тагирович, род. 1916, с. Мансурово. Призван в Сов. Армию 1937, Сафакулево. Рядовой. Был в последнем бою в февр. 1942.

КАЦЮБИНСКИЙ Дмитрий Александрович, род. 1907, Витебская область. Призван в Сов. Армию 1941, Сафакулево. Рядовой. Был в последнем бою в июне 1943.

КАЩЕЕВ Григорий Дмитриевич, род. 1926, с. Мартыновка. Призван в Сов. Армию 1943, Сафакулево. Рядовой, наводчик, 1378 стрелковый полк, 87 стрелковая дивизия. Погиб в бою 27.08.1944. Похоронен в Латвии, Добельский район, п. Бэне, кладбище, могила 4.

КИДРАСОВ Мирас, род. 1913, с. Б.-Султаново. Призван в Сов. Армию 1942, Сафакулево. Рядовой, стрелок, 111 стрелковый полк, 55 стрелковая дивизия. Погиб в бою 21.07.1943. Похоронен в Курской области, Поныровский район, 3 км северо-западнее д. Городище.

КИДРАСОВ Рахимьян Файзуллович, род. 1921, д. Б.-Султаново. Призван в Сов. Армию 1942, Сафакулево. Рядовой, стрелок, 230 стрелковый полк. Умер от ран в больнице. Похоронен в г. Санкт-Петербурге, Пискаревское кладбище.

КИРЕЕВ Абдулвали, род. 1905, с. Сафакулево. Призван в Сов. Армию 1941, Сафакулево. Рядовой. Был в последнем бою в февр. 1942.

КИРЕЕВ Бурхан, род. 1916, д. Б.-Султаново. Призван в Сов. Армию 1941, Сафакулево. Рядовой, сапёр, 293 армейский инженерный батальон. Погиб в бою 19.12.1942. Похоронен в Псковской области, г. Великие Луки.

КИРЕЕВ Галиахмет, род. 1910, д. Бахарево. Призван в Сов. Армию 1942, Сафакулево. Рядовой, стрелок, 380 стрелковый полк, 171 стрелковая дивизия. Умер от ран 18.03.1943. Похоронен в Новгородской области, Старорусский район, 300 м юго-западнее д. Киево, дивизионное кладбище.

КИРЕЕВ Давлет, род. 1907, с. Сафакулево. Призван в Сов. Армию 1942, Сафакулево. Гв. рядовой, стрелок, 49 гв. стрелковый полк, 16 гв. стрелковая дивизия. Погиб в бою 16.02.1945. Похоронен в Калининградской области, д. Маулин.

КИРЕЕВ Загидулла, род. 1899, д. Бакаево. Призван в Сов. Армию 1942, Сафакулево. Гв. рядовой, стрелок, 74 гв. стрелковый полк, 27 гв. стрелковая дивизия. Погиб в бою 26.03.1942. Похоронен в Волгоградской области, Иловлинский район, юго-западнее д. Паншино.

КИРЕЕВ Нури Киреевич, род. 1914, г. Челябинск. Призван в Сов. Армию 1941, Сафакулево. Рядовой. Был в последнем бою в авг. 1944.

КИРЕЕВ Сабит Мажитович, род. 1908, с. Сулюклино. Призван в Сов. Армию 1940, Сафакулево. Рядовой. Был в последнем бою в дек. 1941.

КИРЕЕВ Юрий Кириллович, род. 1914, д. Бахарево. Призван в Сов. Армию 1942, Сафакулево. Ст. сержант, 104 отдельная мотострелковая разведывательная рота. Погиб в бою 10.03.1943. Похоронен в Новгородской области, 800 м северо-восточнее г. Старая Русса.

КИРЕЕВ Ямал Хужаевич, род. 1924, д. Б.-Султаново. Призван в Сов. Армию Сафакулево. Сержант. Был в последнем бою 14. 07. 1944.

КИРШИН Михаил Николаевич, род. 1907, с. Сафакулево. Призван в Сов. Армию 1941, Сафакулево. Рядовой, особый отдел НКВД, 377 стрелковая дивизия. Погиб в бою 13.01.1942. Похоронен в Ленинградской области, г. Кириши.

КИСЕЛЬ Федор Дмитриевич, род. 1903, Кобелинский район, Полтавская область. Призван в Сов. Армию 1943, Сафакулево. Рядовой, 893 стрелковый полк, 196 стрелковая дивизия. Погиб в бою 18.01.1944. Похоронен в Ленинградской области, с. Ропига.

КЛАДОВ Степан Васильевич, род. 1900, с. Сафакулево. Призван в Сов. Армию 1941, Сафакулево. Рядовой, 377 стрелковая дивизия. Умер от ран в 455 медико-санитарном батальоне. 29. 12. 1941. Похоронен в Новгородской области, Чудовский район, д. Мыслово.

КЛИМОВ Максим Николаевич, род. 1911, д. Куйсаново. Призван в Сов. Армию 1943, Сафакулево. Рядовой, срелок, 1216 стрелковый полк, 364 стрелковая дивизия. Погиб в бою 30.04.1945. Похоронен в Германии, район Вильгельмсберг—Берлин, в юго-западной части кладбища.

КНЯЗЕВ Иван Степанович, род. 1915, Альменевский район, д. Парамоново. Призван в Сов. Армию Сафакулево. Мл. политрук, замполит роты. Был в последнем бою в 1946.

КОВАЛЕНКО Филипп Гаврилович, род. 1905, с. Плоский Бахмыцкого района Черниговской области. Призван в Сов. Армию 1941, Сафакулево. Мл. сержант, зам. командира орудия, 39 отдельный дивизион бронепоезда. Был в последнем бою 1.07.1942 в районе Шеталовки.

КОЖЕВНИКОВ Михаил Павлович, род. 1923, Октябрьский район Челябинской области. Призван в Сов. Армию 1941, Сафакулево. Рядовой. Был в последнем бою 30.11.1941.

КОЗИН Михаил Яковлевич, род. 1915, г. Щучье. Призван в Сов. Армию 1942, Сафакулево. Рядовой, 1 отдельный противотанковый батальон, 8 истребительная бригада. Погиб в бою 18. 09.1942. Похоронен в г. Воронеже, район сельхозинститута.

КОЗИН Тимофей Яковлевич, род. 1914, д. Козино Щучанского района. Призван в Сов. Армию 1941, Сафакулево. Рядовой. Был в последнем бою в дек. 1944.

КОЗИН Филипп Борисович, род. 1910, с. Октябрьское Челябинской области. Призван в Сов. Армию 1941, Сафакулево. Рядовой. Был в последнем бою в ноябре 1943.

КОЗЛОВ Василий Васильевич, род. 1900, д. Покровка. Призван в Сов. Армию 1941, Сафакулево. Рядовой, стрелок, 642 стрелковый полк, 200 стрелковая дивизия. Погиб в бою 3.02.1945. Похоронен в Польше, д. Карлосхорст.

КОЗЛОВ Григорий Васильевич, род. 1911, д. Покровка. Призван в Сов. Армию 1941, Сафакулево. Рядовой. Был в последнем бою 24.06.1942.

КОЗЛОВ Михаил Васильевич, род. 1915, д. Покровка. Призван в Сов. Армию 1941, Сафакулево. Рядовой. Был в последнем бою в февр. 1942.

КОЗЛОВ Павел Васильевич, род. 1905, д. Покровка. Призван в Сов. Армию 1941, Сафакулево. Рядовой. Был в последнем бою в февр. 1942.

КОЗЛОВ Сергей Васильевич, род. 1923, д. Покровка. Призван в Сов. Армию 1941, Сафакулево. Рядовой. Был в последнем бою в марте 1943.

КОКШАРОВ Аркадий Васильевич, род. 1919, д. Бурматово. Призван в Сов. Армию 1941, Сафакулево. Рядовой. Был в последнем бою в дек. 1941.

КОЛЕСНИКОВ Георгий Иосифович, род. 1915, Октябрьский район Челябинской области. Мл. лейтенант, зам. командира роты, 64 отдельный стрелковый батальон, 70 стрелковая дивизия. Погиб в бою 22.12.1941. Похоронен в Ленинградской области, район, г. Колпино.

КОЛОСОВ Петр Николаевич, род. 1912, с. Мартыновка. Призван в Сов. Армию 1942, Сафакулево. Рядовой. Был в последнем бою в июне 1942.

КОЛЧИН Иван Алексеевич, д. Бахарево. Рядовой, 187 стрелковый Ленинградский полк. Был в последнем бою 28.01.1945 в Германии, район Эхантал и Рогау.

КОНДРАТЬЕВ Владимир Сергеевич, род. 1924, с. Сафакулево. Призван в Сов. Армию 1942, Сафакулево. Рядовой. Был в последнем бою в июле 1943.

КОНДРАТЬЕВ Лазарь Григорьевич, род. 1911, д. Соколово. Призван в Сов. Армию 1941, Сафакулево. Рядовой. Был в последнем бою в марте 1942.

КОНДРАТЬЕВ Трофим Григорьевич, род. 1905, с. Сарт-Абдрашево. Призван в Сов. Армию 1942, Сафакулево. Рядовой, стрелок, 71 стрелковый полк, 30 стрелковая дивизия. Был в последнем бою 2.09.1943.

КОНДРАШОВ Иван Васильевич, род. 1926, д. Орехово. Призван в Сов. Армию 1943, Сафакулево. Гв. рядовой, стрелок, 6 гв. механизированная бригада, 2 гв. механизированный корпус. Погиб в бою 20.03.1945. Похоронен в Венгрии, господский двор Биллеш, братская могила возле перекрестка дорог.

КОНОВАЛОВ Герасим Григорьевич, род. 1912, д. Покровка. Призван в Сов. Армию 1941, Сафакулево. Рядовой. Был в последнем бою в февр. 1942.

КОНСТАНТИНОВ Борис Филиппович, род. 1907, Челябинская область. Призван в Сов. Армию Сафакулево. Рядовой, стрелок, 949 стрелковый полк, 259 стрелковая дивизия. Был в последнем бою 23.10.1941.

КОПЫЛЕНКОВ Алексей Тихонович, род. 1902, д. Кучуково Думичинского района Калужской области. Призван в Сов. Армию 1941, Сафакулево. Был в последнем бою в марте 1942.

КОРОВИН Андрей Иванович, род. 1923, д. К.-Камыш Щучанского района. Призван в Сов. Армию 1942, Сафакулево. Мл. лейтенант. Был в последнем бою в мае 1943.

КОРОВИН Иван Тимофеевич, род. 1895, д. Калмаково—Камышское Щучанского района. Призван в Сов. Армию 1942, Сафакулево. Рядовой. Умер от ран

8.06.1942 в эвакуационном госпитале № 544. Похоронен в Ленинградской области, г. Волхов.

КОРОТИН Андрей Егорович, род. 1924, с. Надеждинка. Призван в Сов. Армию 1942, Сафакулево. Сержант, воинская часть под номером полевой почты 25282. Погиб в бою 9.03.1944. Похоронен на Украине Хмельницкая область, г. Николаев.

КОРОТКОВ Михаил Андреевич, род. с. Мартыновка. Призван в Сов. Армию Сафакулево. Мл. лейтенант. Был в последнем бою в февр. 1943.

КОШИН Павел Алексеевич, род. 1913, д. Покровка. Призван в Сов. Армию 1941, Сафакулево. Рядовой. Был в последнем бою в марте 1942.

КОШКАРЕВ Степан Степанович, род. 1913, д. Покровка. Призван в Сов. Армию 1941, Сафакулево. Рядовой. Был в последнем бою в апр. 1943.

КРАСНОЩЕК Николай Акимович, род. 1920, д. Сарт-Абдрашево. Призван в Сов. Армию 1941, Сафакулево. Рядовой, стрелок, 949 стрелковый полк. Умер от ран 18.01.1942 в дивизионном госпитале № 107. Похоронен в Московской области.

КРИВОРОТОВ Иосиф Иванович, род. 1911, д. Казакулово Альменевского района. Призван в Сов. Армию 1941, Сафакулево. Рядовой, 42 отдельная стрелковая бригада, I ударная армия. Погиб в бою 3.03.1942. Похоронен в Ленинградской области, д. Извоз.

КРИВОШЕЕВ Александр Афанасьевич, род. 1922, д. Мартыновка. Призван в Сов. Армию 1941, Сафакулево. Рядовой. Был в последнем бою в июне 1942.

КРИВОШЕЕВ Иван Федорович, род. 1913, с. Яланское. Призван в Сов. Армию 1941, Сафакулево. Сержант, командир отделения, 343 батальон, укрепленный район. Был в последнем бою в мае 1942 на Крымском полуострове.

КРИВОШЕЕВ Николай Федорович, род. 1921, с. Мартыновка. Призван в Сов. Армию 1940, Сафакулево. Рядовой. Был в последнем бою в дек. 1941.

КУЖАХМЕТОВ Валей, род. 1907, д. Мухаметово. Призван в Сов. Армию 1941, Сафакулево. Рядовой, 3 мотострелковый батальон, 44 мотострелковая бригада. Погиб в бою 18.03.1943. Похоронен в Калужской области, Спас-Деменский район, с. Вяжечки.

КУЗНЕЦОВ Александр Федорович, род. 1910, с. Сафакулево. Призван в Сов. Армию 1941, Сафакулево. Сержант, командир отделения, 26 гв. стрелковый полк, 7 стрелковая дивизия. Погиб в бою 27.12.1942. Похоронен в Новгородской области, Старорусский раойн, п. Залучье, братская могила № 1.

КУЗНЕЦОВ Михаил Александрович, род. 1912, д. Покровка. Призван в Сов. Армию 1941, Сафакулево. Рядовой. Был в последнем бою в дек. 1941.

КУЗНЕЦОВ Михаил Васильевич, род. 1910, с. Яланское. Призван в Сов. Армию 1941, Сафакулево. Рядовой. Был в последнем бою в окт. 1941.

КУЗЬМИН Серафим Викторович, род. 1906, д. Федоровка. Призван в Сов. Армию 1941, Сафакулево. Рядовой, стрелок, 1245 стрелковый полк. Умер от ран 27.04.42 в полевом передвижном госпитале № 1158. Похоронен в Тверской области, Старицкий район, с. Кошелево.

КУЗЯКИН Тимофей Гаврилович, род. 1922, д. Соколово. Призван в Сов. Армию 1941, Сафакулево. Рядовой, 214 отдельный лыжный

батальон. Погиб в бою в марте 1942. Похоронен в Ленинградской области, д. Демидово.

КУЛЯЕВ Рашит Хакимович, род. 1923, с. Сафакулево. Призван в Сов. Армию 1941, Сафакулево. Гв. лейтенант, командир саперного взвода, 55 отдельный гв. стрелковый батальон, 2 гв. механизированный корпус. Погиб в бою 16. 02. 1943. Похоронен в Ростовской области, восточная сторона хутора Стоянова.

КУРИЦЫН Григорий Иванович, род. 1910, д. Сухоборка Щучанского района. Призван в Сов. Армию 1941, Сафакулево. Рядовой. Был в последнем бою в марте 1942.

КУРИЦЫН Григорий Никитович, род. 1914, с. Яланское. Призван в Сов. Армию 1941, Сафакулево. Сержант, 647 стрелковый полк, 216 стрелковая дивизия. Погиб в бою 27.11. 1943. Похоронен в Крыму, с. Ашкадан.

КУРМАНОВ Абгалим, род. 1902, д. Б.-Султаново. Призван в Сов. Армию 1941, Сафакулево. Рядовой, стрелок, 576 стрелковый полк, 115 стрелковая дивизия, 54 армия. Погиб в бою 17. 10. 1941. Похоронен в Московской области, д. Н.-Дворики.

КУРМАНОВ Нигматулла, род. 1925, с. Сарт-Абдрашево. Призван в Сов. Армию 1942, Сафакулево. Рядовой. Был в последнем бою в марте 1943.

КУРМАНОВ Хасан, род. 1914, с. Аджитарово. Призван в Сов. Армию 1941, Ургудский Самаркандской области. Ст. сержант, пом. командира взвода, 291 стрелковый полк, 63 стрелковая дивизия. Погиб в бою 23.09. 1942. Похоронен в Волгоградской области, 6 км северо-восточнее хутора Распопенская.

КУШНИР Михаил Романович, род. 1912, с. Мартыновка. Призван в Сов. Армию 1941, Сафакулево. Рядовой, стрелок, 1791 стрелковая бригада, 34 армия. Погиб в бою 15.08.1942. Похоронен в Новгородской области, Демянский район, д. Б.-Бор, братская могила № 21.

— Л —

ЛАВРОВ Василий Васильевич, род. д. Покровка. Лейтенант. Погиб 31.01. 1945. Похоронен в Калининградской области, с. Мозен.

ЛАПТЕВ Андрей Викторович, род. 1909, с. Сафакулево. Призван в Сов. Армию 1941, Сафакулево. Рядовой, воинская часть под номером полевой почты 1771. Погиб в бою 9.12. 1942. Похоронен в Новгородской области, Демянский район, д. Вязовка.

ЛАТЫПОВ Батыр Шариповч, род. 1925, д. Куйсаново. Призван в Сов. Армию 1943, Сафакулево. Рядовой. Был в последнем бою в янв. 1945.

ЛАТЫПОВ Зия Шакирович, род. 1924, с. Сафакулево. Призван в Сов. Армию 1943, Сафакулево. Гв. сержант, заряжающий, 339 гв. тяжелый самоходный артиллерийский полк. Погиб в бою 14.07. 1944. Похоронен в Карелии, г. Питкяранта, братская могила возле городской больницы.

ЛАТЫПОВ Кавый, род. 1916, д. Абултаево. Призван в Сов. Армию 1940, Сафакулево. Судьба неизвестна.

ЛАТЫПОВ Карим Латыпович, род. 1910, д. Бакай. Призван в Сов. Армию 1941, Сафакулево. Мл. сержант, пулеметчик, 39 отдельный дивизион бронепоезда. Был в последнем бою 1.04. 1942.

ЛАТЫПОВ Шамсетдин, род. 1907, д. Бакаево. Призван в Сов. Армию 1942, Сафакулево. Сержант, стрелок, 28 гв. отдельная танковая бригада. Погиб в бою 13.08. 1943. Похоронен в Смоленской области, Духовщинский район, д. Плющево.

ЛАТЫПОВ Шариф, род. 1905, д. Уртеево. Призван в Сов. Армию 1941, Сафакулево. Рядовой. Был в последнем бою в февр. 1942.

ЛЕНИВОВ Петр Васильевич, род. 1925, д. Петровка. Рядовой, стрелок, 1101 стрелковый полк, 326 стрелковая дивизия. Погиб в бою 2.12. 1943. Похоронен в Псковской области, Пустошкинский район, 200 м северо-восточнее д. Мудари, братское кладбище.

ЛЕПИХИН Иван Васильевич, род. 1909, с. Надеждинка. Призван в Сов. Армию 1941, Сафакулево. Ст. сержант, помощник командира взвода, 1257 стрелковый полк, 379 стрелковая дивизия. Погиб в бою 10.08. 1942. Похоронен в Тверской области, Ржевский район, д. Рамено.

ЛОБОВ Михаил Васильевич, род. 1901, г. Санкт-Петербург. Призван в Сов. Армию 1941, Сафакулево. Рядовой. Был в последнем бою в сент. 1942.

ЛОБОДА Филипп Иванович, род. 1917, с. Сарт-Абдрашево. Призван в Сов. Армию 1939, Сафакулево. Лейтенант. Был в последнем бою в апр. 1945.

ЛОГАЧЕВ Илья Васильевич, род. 1913, д. Баязитово. Призван в Сов. Армию 1941, Сафакулево. Рядовой, 317 стрелковый полк, 92 стрелковая дивизия. Погиб в бою 7.12. 1941. Похоронен в Новгородской области, Любытинский район, д. В.-Заозерье.

ЛОГАЧЕВ Степан Васильевич, род. 1902, п. Октябрьское Челябинской области. Призван в Сов. Армию 1942, Сафакулево. Рядовой. Был в последнем бою в марте 145.

ЛОГИНОВ Егор Михайлович, род. д. Азналино. Рядовой. Был в последнем бою в июле 1943.

ЛОЖКИН Виктор Ильич, род. 1925, с. Сафакулево. Призван в Сов. Армию 1943, Сафакулево. Сержант, наводчик, 523 стрелковый полк. Умер 27.04. 1945 в полевом передвижном госпитале № 4388. Похоронен в Чехо-Словакии, Фольварк Альбертовец, братская могила в районе Отава.

ЛОСЕВ Николай Егорович, род. 1916, с. Сафакулево. Призван в Сов. Армию 1941, Сафакулево. Лейтенант. Погиб в бою 22.08. 1943. Похоронен в Новгородской области, Старорусский район, 1 км юго-восточнее д. Брагино, могила № 571.

ЛУГИНИН Никифор Иванович, род. 1907, д. Покровка. Призван в Сов. Армию 1941, Сафакулево. Рядовой. Был в последнем бою в февр. 1942.

ЛУКМАНОВ Альмухамет Лукманович, род. 1912, с. Карасево. Призван в Сов. Армию 1941, Сафакулево. Рядовой, 377 стрелковая дивизия. Погиб 21.03. 1942. Похоронен в Новгородской области, Чудовский район, т. Трегубово.

ЛУКМАНОВ П., род. 1908, с. Сафакулево. Рядовой, стрелок, 576 стрелковый полк, 115 стрелковая дивизия, 54 армия. Погиб в бою 10. 10. 1941. Похоронен в Ленинградской области, д. М.-Дубровка.

ЛУКМАНОВ Сулейман, род. 1912, д. К.-Абдрашево. Призван в Сов. Армию 1942, Сафакулево. Рядовой. Был в последнем бою в июне 1942.

ЛУКЬЯНОВ Владимир Алексеевич, род. 1923, г. Челябинск. Призван в Сов. Армию 1942, Сафакулево. Сержант, командир отделения, 113 стрелковый полк, 32 стрелковая дивизия. Погиб в бою 9.01.1943. Похоронен в Псковской области, Великолукский район, северо-западная окраина д. Алексейкино, братская могила.

ЛУТФУЛЛИН Зиннат, род. 1920, с. Сафакулево. Призван в Сов. Армию 1940, Сафакулево. Рядовой. Был в последнем бою в ноябре 1941.

ЛУЧКИН Иван Ильич, род. 1908, д. Покровка. Призван в Сов. Армию 1941, Сафакулево. Рядовой. Был в последнем бою в марте 1942.

ЛЫЖИН Дмитрий Поликарпович, род. 1922, с. Мартыновка. Призван в Сов. Армию 1941, Сафакулево. Мл. сержант, наводчик, воинская часть под номером полевой почты 73708, 39 армия. Погиб в бою 27.09.1943. Похоронен в Смоленской области, Руднянский район, д. Плоская.

ЛЫСЕНКО Михаил Павлович, род. 1913, Челябинская область. Призван в Сов. Армию Сафакулево. Рядовой, стрелок, 315 стрелковый полк. Погиб в бою 22.10.1943. Похоронен на Украине, южная окраина г. Мелитополя.

ЛЮБИМОВ Степан Иванович, род. 1899, д. Любимовка Октябрьского района Челябинской области. Призван в Сов. Армию 1941, Сафакулево. Рядовой, 92 гв. стрелковый полк. Погиб в бою 30.12.1942. Похоронен в Ленинградской области, д. Дубовицы.

ЛЯПИЧЕВ Алексей Искакович, род. 1921, д. Покровка. Призван в Сов. Армию 1940, Сафакулево. Рядовой. Погиб в бою 15.01.1942. Похоронен в Ленинградской области, д. Вережье.

— М —

МАВЛИТХАНОВ Вакиль Аубакирович, род. 1924, д. К.-Абдрашево. Призван в Сов. Армию 1943, Сафакулево. Рядовой, стрелок, 1189 стрелковый полк, 359 стрелковая дивизия. Погиб в бою 30.06.1944. Похоронен в Карелии, 300 м северо-восточнее урочища Исонеты.

МАВЛОВИЛОВ Шайхаттар, род. 1904, д. Аджитарово. Призван в Сов. Армию 1942, Сафакулево. Рядовой, учебный дивизион 8 Кавказского корпуса. Был в последнем бою 22.04.1942.

МАВЛЮТОВ Халит, род. 1911, д. Аджитарово. Призван в Сов. Армию 1941, Сафакулево. Рядовой, телефонист, 28 отдельный гв. батальон связи, 30 гв. стрелковая дивизия. Был в последнем бою 20.07.1941.

МАВЛЮТОВ Шабан, род. 1908, д. Шафеево. Призван в Сов. Армию, Сафакулево. Рядовой, 718 стрелковый полк. Погиб в бою 26.02.1945. Похоронен в Польше, г. Черек.

МАГАДЕЕВ Биктимир, род. 1913, д. Мурзабаево. Призван в Сов. Армию 1941, Сафакулево. Судьба неизвестна.

МАГАДЕЕВ Хайрулла Рахматович, род. 1925, д. Абдульменево. Призван в Сов. Армию Сафакулево. Гв. рядовой, стрелок, 188 гв. стрелковый полк, 63 гв. стрелковая дивизия. Погиб в бою 11.03.1944. Похоронен в Эстонии, Нарвский район, д. Лилиенбахи.

МАГАСУМОВ Агзам Магасумович, род. 1915, д. Бакаево. Призван в Сов. Армию 1942, Сафаку-

лево. Рядовой. Был в последнем бою в сент. 1942.

МАГАСУМОВ Ардаил Магфузович, род. 1920, д. Мансурово. Призван в Сов. Армию 1940, Сафакулево. Рядовой. Был в последнем бою в сент. 1941.

МАГАСУМОВ Исхак Сулейманович, род. 1918, д. Бакай. Призван в Сов. Армию 1944, Сафакулево. Рядовой, стрелок, 143 гв. стрелковый полк, 48 гв. стрелковая дивизия. Погиб в бою 28.10. 1944. Похоронен в Калининградской области, г. Гусев.

МАГАСУМОВ Каюм, род. 1921, д. Азналино. Призван в Сов. Армию 1942, Сафакулево. Рядовой. Был в последнем бою в марте 1943.

МАГАСУМОВ Магафур, род. 1915, д. Азналино. Призван в Сов. Армию 1940, Сафакулево. Рядовой, 11 гв. стрелковый полк. Был в последнем бою 20.09.1942 на правом берегу р. Дон, Волгоградская область.

МАГАСУМОВ Рахматулла, род. 1905, п Озерный. ЧТЗ. Призван в Сов. Армию 1942, Сафакулево. Рядовой. стрелок. Погиб в бою 27.08.1944. Похоронен в Латвии, д. Вильвани.

МАГАСУМОВ Сайфулла Рахмангуловч, род 1911, д. Аптыкаево. Призван в Сов. Армию 1939, Сафакулево. Рядовой, стрелок, 586 стрелковый полк, 5 гв. стрелковая дивизия. Погиб в бою 3.12.1941. Похоронен в Зыкском районе, д. Свиридово.

МАГАФУРОВ Юсуп Тагирович, род. 1917, с. Сулюклино. Призван в Сов. Армию 1941, Сафакулево. Рядовой. Был в последнем бою в фево. 1944.

МАЖИТОВ Абдулла, род. 1908, д. Шафеево. Призван в Сов. Армию 1941, Сафакулево. Был в последнем бою в дек. 1941.

МАЖИТОВ Гаяз Мажитович, род. 1919, д. Карасево. Призван в Сов. Армию 1939, Сафакулево. Старший лейтенант, командир взвода, 629 стрелковый полк, 134 стрелковая дивизия. Погиб в бою 30.04.1944. Похоронен на Украине, Волынская область, Турийский район, д. Свинажин.

МАЖИТОВ Зиннат, род. 1906, д. Куйсаново. Призван в Сов. Армию 1941, Сафакулево. Рядовой, 31 гв. стрелковая дивизия. Умер от ран 29.08.1942 в 34 отдельном медико-санитарном батальоне. Похоронен в Калужской области, Людиновский район, г. Катовичи, кладбище № 6.

МАЖИТОВ Тажетдин, род. 1901, д. Мурзабаево. Призван в Сов. Армию 1941, Сафакулево. Рядовой, стрелок, 949 стрелковый полк, 259 стрелковая дивизия. Был в последнем бою 23.10.1941.

МАЙСТРЕНКО Андрей Павлович, род. 1908, с. Сафакулево. Призван в Сов. Армию 1941, Сафакулево. Рядовой, сапер, 434 отдельный саперный батальон, 379 стрелковая дивизия. Погиб в бою 15.03.1942. Похоронен в Тверской области, Ржевский район, д. Подвязье.

МАКБУЛОВ Ахматьян Макбулович, род. 1905, д. Бахарево. Призван в Сов. Армию 1943, Сафакулево. Рядовой. стрелок. 106 стрелковый полк, 29 стрелковая дивизия. Погиб в бою 27.12.1944. Похоронен в Латвии, 400 м западнее с. Смилтэньэки.

МАКМУЛОВ Резадин, род. 1902, с. Сафакулево. Призван в Сов. Армию 1941, Сафакулево. Рядовой, 546 стрелковый полк. Погиб в бою 30.05.1942. Похоронен в Новгородской области. Чудовский район, д. Мясной Бор.

МАКМУЛОВ Ризантдин Макбулович, род. 1914, с. Сарт-Абдрашево. Призван в Сов. Армию 1942. Сафакулево. Рядовой. Был в последнем бою в окт. 1942.

МАКСИМОВ Василий Борисович, род. 1926, д. Покровка. Призван в Сов. Армию 1943, Сафакулево. Ефрейтор, орудийный номер, 119 стрелковый полк, 13 стрелковая дивизия. Погиб в бою 27.03.1945. Похоронен в Германии, г. Нойштад.

МАЛЕНЬКИХ Егор Андреевич, род. 1897, с. Надеждинка. Призван в Сов. Армию 1942, Сафакулево. Рядовой, стрелок, 568 стрелковый полк, 149 стрелковая дивизия. Умер от ран 3.08.1942 в полевом передвижном госпитале № 1720. Похоронен в Орловской области, с. Железница.

МАЛЕНЬКИХ Михаил Егорович, род. 1926, с. Надеждинка. Призван в Сов. Армию 1943, Сафакулево. Ефрейтор, стрелок, 506 стрелковый полк, 198 стрелковая дивизия. Был в последнем бою 24.08.1944 у д. Ляпуры, Эстония.

МАЛЕНЬКИХ Федор Егорович, род. 1922, с. Сулейманово. Призван в Сов. Армию 1941, Сафакулево. Рядовой. Был в последнем бою в марте 1942.

МАЛЕТИН Василий Степанович, род. 1912, д. Соколово. Призван в Сов. Армию 1941, Сафакулево. Рядовой. Был в последнем бою в февр. 1942.

МАЛЯСОВ Василий Лаврентьевич, род. 1920, д. Любимовка Октябрьского района Челябинской области. Призван в Сов. Армию 1940, Сафакулево. Рядовой, стрелок, 259 стрелковый полк, 179 стрелковая дивизия. Погиб в бою 21.10.1941. Похоронен в Тверской области, д. Борисово.

МАНАКОВ Иван Александрович, род. 1900, д. Сосновка Челябинской области. Призван в Сов. Армию 1942, Сафакулево. Рядовой, топограф. 3 дивизион, 891 артиллерийский полк, 332 стрелковая дивизия, 4 армия. Погиб в бою 30.06.1944. Похоронен в Беларуси Витебская область, Полоцкий район, ст. Горяны.

МАНАКОВ Федор Александрович, род. 1911, Мишкинский район, Сосновский сельский Совет. Призван в Сов. Армию 1941, Сафакулево. Мл. лейтенант, командир взвода, 205 кавалерийский полк, 80 кавалерийская дивизия. Погиб в бою 8.07.1942. Похоронен в Ленинградской области, Киришский район, ст. Кириши.

МАРКОВ Гаврил Федорович, род. 1908, д. Каксарлино. Призван в Сов. Армию 1941, Сафакулево. Рядовой, стрелок, 49 отдельная стрелковая бригада. Погиб в бою 19.03.1942. Похоронен в Тверской области, ст. Княжьи Горы.

МАРОВ Николай Иванович, род. 1919, д. Сосново Челябинской области. Призван в Сов. Армию Сафакулево. Старшина, топограф, 3 дивизион, 891 артиллерийский полк, 332 стрелковая дивизия, 4 армия. Погиб в бою 30.06.1944. Похоронен в Беларуси, Витебская область. Полоцкий район, д. Залесье, братская могила.

МАРТОВ Александр Николаевич, род. д. Покровка. Рядовой. Был в последнем бою в дек. 1941.

МАРТЫНОВ Владимир Андреевич, род. 1913, с. Михайлово Рязанской области. Призван в Сов. Армию 1942, Сафакулево. Рядовой 423 стрелковый полк. Погиб в бою 23.05.1942. Похоронен в Ленинградской области, д. Линько.

МАРТЫНОВ Иван Владимирович, род. 1922, с. Мартыновка. Призван в Сов. Армию 1941, Сафакулево. Рядовой. Погиб в бою 28.11.1941 в Московской области, г. Озеры, Катюшино поле.

МАСЛОВ Михаил Васильевич, род. 1906, д. Нижне-Сайгелево Ставропольского района Самарской области. Призван в Сов. Армию 1941, Сафакулево. Рядовой. 1363 гв. армейский минометный полк. 48 гв. стрелковая дивизия. Погиб в бою 19.08.1944.

Похоронен в Польше, д. Камин-Черниецка.

МАСЛОВСКИЙ Иван Силиверстович, род. 1916, Алтайский край. Рядовой. Был в последнем бою в сент. 1942.

МАТВЕЕНКО Василий Дмитриевич, род. 1913, с. Сафакулево. Призван в Сов. Армию 1941, Сафакулево. Рядовой. Погиб в бою 1.01.1942. Похоронен в Смоленской области, д. Тропка.

МАТВИЕНКО Владимир Денисович, род. 1921, д. Преображенка. Призван в Сов. Армию 1941, Сафакулево. Рядовой. Погиб в бою 15.01.1943. Похоронен на поле боя.

МАТУШКИН Илья Федорович, род. 1918, д. Бугуй. Призван в Сов. Армию 1941, Сафакулево. Рядовой. Был в последнем бою в ноябре 1943.

МАХМУДЖАНОВ Фазыльян, род. 1923, Сафакулевский район. Призван в Сов. Армию 1942, Сафакулево. Гв. сержант, командир отделения, 37 гв. стрелковый полк. Погиб в бою 19.07.1944. Похоронен в Белоруси. Брестская область, Пинский район, д. Пары.

МАХМУТОВ Габдулвали, род. 1924, с. Аджитарово. Призван в Сов. Армию 1942, Сафакулево. Рядовой. Был в последнем бою в июле 1943.

МАШАЕВ Зия Фахриевич, род. 1919, с. Сулюклино. Призван в Сов. Армию 1939, Сафакулево. Ст. сержант. 86 отдельный батальон связи, 40 стрелковая дивизия. Был в последнем бою 27.02.1944.

МЕДВЕДЕВ Иван Владимирович, род. 1908, с. Сафакулево. Призван в Сов. Армию 1941, Сафакулево. Рядовой. Был в последнем бою в мае 1945.

МЕЛЕХИН Александр Алексеевич, род. 1925, с. Ялангкое. Призван в Сов. Армию 1943, Сафакулево. Гв. ефрейтор, воинская часть под номером полевой почты 04175. Был в последнем бою 28.10.1943 в районе п. Новая Прага Кировоградской области, Украина.

МЕЛЬЧЕНКОВ Георгий Алексеевич, род. 1923, с. Боровичи. Призван в Сов. Армию 1941, Сафакулево. Сержант, 22 гв. автополк. Погиб в бою 12.07.1944. Похоронен на Украине, Хмельницкая область, с. Старый Острополь.

МЕНЬШЕИН Александр Архипович, род. 1910, с. Сафакулево. Призван в Сов. Армию 1941, Сафакулево. Был в последнем бою в апр. 1943.

МЕШАВКИН Александр Андреевич, род. 1907, д. Ивановка Альменевского района. Призван в Сов. Армию 1941, Сафакулево. Рядовой. Был в последнем бою в апр. 1942.

МЕШКОВ Андрей Севастьянович, род. 1903, д. Учкулево Альменевского района. Призван в Сов. Армию Сафакулево. Рядовой. 1217 стрелковый полк, 267 стрелковая дивизия. Был в последнем бою в февр. 1942 в районе 14 разъезда Кировской железной дороги.

МИЗИН Иван Александрович, род. 1897, д. К.-Абдрашево. Призван в Сов. Армию 1942. Сафакулево. Рядовой. Был в последнем бою в дек. 1942.

МИЗИН Петр Федорович, род. 1922, с. Мартыновка. Призван в Сов. Армию 1941, Сафакулево. Рядовой. оперативный отдел. 26 армия. Погиб в бою 23.03.1942 на Волховском фронте.

МИЗИН Степан Васильевич, род. с. Мартыновка. Рядовой, 83 пограничный отряд НКВД. Погиб в бою 10.09.1941. Похоронен в Тверской области, Андреапольский район.

МИЛЮТИН Михаил Алексеевич, род. 1896, д. Покровка. Призван в Сов. Армию 1942, Сафакулево.

Рядовой, стрелок, воинская часть под номером полевой почты 06933. Умер от ран в лечебном учреждении передвижного эвакуационного пункта 112. Похоронен в Польше, г. Сохачев.

МИЛЮТИН Михаил Титович, род. 1926, д. Покровка. Призван в Сов. Армию 1943, Сафакулево. Рядовой. Был в последнем бою в окт. 1944.

МИЛЮТИН Михаил Тихонович, род. 1908, д. Покровка. Призван в Сов. Армию 1942, Сафакулево. Рядовой, стрелок, воинская часть под номером полевой почты 06422. Был в последнем бою 10.03.1943 в районе д. Пятницкая Харьковской области, Украина.

МИЛЮТИН Федор Михайлович, род. 1918, д. Покровка. Призван в Сов. Армию 1941, Сафакулево. Рядовой. Был в последнем бою в окт. 1941.

МИНШЕНИН Василий Яковлевич, род. 1907, с. Сафакулево. Призван в Сов. Армию 1941, Сафакулево. Рядовой, стрелок, 989 стрелковый полк. 226 стрелковая дивизия. Погиб в бою 10.12.1942. Похоронен в Волгоградской области, высота 145,1, курган 03.

МИРАСОВ Михаил Филиппович, род. 1916, д. Мансурово. Призван в Сов. Армию Сафакулево. Рядовой, 42 отдельная армейская рота. 22 армия. Погиб в бою 6.12. 1942. Похоронен в Тверской области, Нелидовский район, д. Шарыкино.

МИРАСОВ Рахимьян Денисламович, род. д. Уртеево. Рядовой, воинская часть под номером полевой почты 08266 Погиб в бою 16.03.1943. Похоронен в Карелии. Медвежьегорский район, п. Повенец.

МИРАСОВ Шангирей, род. 1906, д. К.-Абдрашево. Призван в Сов. Армию 1941, Сафакулево. Рядовой. Был в последнем бою в январе 1942.

МИРЗАКАЕВ Гатаулла, род. 1906, Сафакулево. Призван в Сов. Армию 1944, Сафакулево. Мл. сержант, пулеметчик, 219 танковая бригада. Погиб в бою 10.02.1945. Похоронен в Германии, д. Яхтенбург.

МИРЗАЯНОВ Адгам, род. 1914, с. Сафакулево. Призван в Сов. Армию 1942, Сафакулево. Рядовой. Был в последнем бою в февр. 1943.

МИРХАЕВ Сайфитдин Мирхаевич, род. 1911, д. Б.-Султаново. Призван в Сов. Армию 1941, Сафакулево. Курсант, стрелок, 1 стрелковый батальон, 146 отдельная курсантская стрелковая бригада. Погиб в бою 29.05.1942. Похоронен в Новгородской области, Валдайский район, с. Подолы.

МИРХАЙДАРОВ Шангирей Мирхайдарович, род. 1905, д. Куйсаново. Призван в Сов. Армию 1941, Сафакулево. Рядовой. Был в последнем бою в дек. 1941.

МИТИН Иван Антонович, род. 1925, с. Сафакулево. Призван в Сов. Армию 1943, Сафакулево. Мл. лейтенант. Погиб в бою 18.08. 1944. Похоронен в Литве, 300 м западнее д. Вартеле.

МИХАЛЕВ Иван Григорьевич, род. 1898, Октябрьский район Челябинской области. Призван в Сов. Армию 1941, Сафакулево. Рядовой, стрелок, 260 гв. стрелковый полк. 86 гв. стрелковая дивизия. Был в последнем бою в 1943 в Донецкой области, Украина.

МИХЕЕВ Виктор Андреевич, род. 1924, г. Челябинск. Призван в Сов. Армию 1941. Сафакулево. Сержант. 176 отдельный армейский корпус. Погиб в бою 2.12. 1942. Похоронен в Волгоградской области, с. Ягодное.

МИХОЛАП Леонид Осипович, род. 1917, с. Кострыцкая Слобода Бобруйского района Минской области. Призван в Сов. Армию

1941, Сафакулево. Рядовой. Был в последнем бою в ноябре 1942.

МИХОЛАП Максим Осипович, род. 1905, с. Кострыцкая Слобода Бобруйского района Минской области. Призван в Сов. Армию 1943, Сафакулево. Рядовой, стрелок, 44 стрелковый полк, 42 стрелковая дивизия, 33 армия. Погиб в бою 7.08.1943. Похоронен в Смоленской области, Спас-Деменский район, 500 м северо-восточнее д. Куркино.

МИХОЛАП Михаил Осипович, род. 1917, д. Кострыцкая Слобода Бобруйского района Минской области. Призван в Сов. Армию 1940, Сафакулево. Рядовой. Был в последнем бою в ноябре 1942.

МИХОЛАП Тихон Осипович, род. 1911, д. Кострыцкая Слобода Бобруйского района Минской области. Призван в Сов. Армию 1941, Сафакулево. Рядовой. Был в последнем бою в марте 1942.

МОРЖОВ Александр Николаевич, род. 1920, д. Покровка. Призван в Сов. Армию 1941, Сафакулево. Был в последнем бою в февр. 1942.

МОРОЗОВ Анатолий Романович, род. 1922, с. Мартыновка. Призван в Сов. Армию 1941, Сафакулево. Рядовой. Погиб в бою 16.01. 1945. Похоронен в Польше.

МОРОЗОВ Григорий Федорович, род. 1911, с. Надеждинка. Рядовой. 286 отдельный медико-санитарный батальон. Умер от ран 13.07.1942. Похоронен в Тверской области. Зубцовский район, д. Н.-Александровка, кладбище.

МОРОЗОВ Иван Иванович, род. 1919, с. Мартыновка. Призван в Сов. Армию 1939, Сафакулево. Ст. сержант, воздушный стрелок, 86 бомбардировочный авиаполк. Погиб в бою 17.03.1943. Похоронен на Украине, Харьковская область, Купянский район, д. Табаевка.

МОРОЗОВ Николай Ефимович, род. 1911, Смоленская область. Призван в Сов. Армию Сафакулево. Рядовой, ездовой, 888 артиллерийский полк, 326 стрелковая дивизия. Погиб в бою 23.02. 1943. Похоронен в Калужской области, Сухиничский район, д. Б.-Монастырская.

МОСИН Александр Иванович, род. 1925, г. Копейск Челябинской области. Призван в Сов. Армию 1942, Сафакулево. Мл. лейтенант, воинская часть под номером полевой почты 24054-А. Погиб в бою 2.11.1944. Похоронен в Чехо-Словакии, п. Конола.

МОСИН Михаил Иванович, род. 1926, г. Копейск Челябинской области. Призван в Сов. Армию 1943, Сафакулево. Сержант, автоматчик, 1349 стрелковый полк. Погиб в бою 26.01.1945. Похоронен в Польше., д. Пшенице.

МОТОРИН Василий Андреевич, род. 1912, с. Мартыновка Призван в Сов. Армию 1941, Сафакулево. Рядовой. Был в последнем бою в марте 1942.

МУЖАГИТОВ Мукмин, род. 1904, д. Каксырлино. Призван в Сов. Армию 1942, Сафакулево. Рядовой, стрелок, 625 стрелковый полк, 221 стрелковая дивизия. Погиб в бою 17.09.1942. Похоронен в Волгоградской области, в районе станции Котлубань, западнее с. Самохваловка.

МУКСИНОВ Ансар Сагитович, род. 1924, с. Карасево. Призван в Сов. Армию 1940, Сафакулево. Рядовой. Был в последнем бою в дек. 1941.

МУЛЛАГАЛЕЕВ Муса Муллагалеевич, род. 1912, с. Карасево. Призван в Сов. Армию Сафакулево. Гв. мл .сержант, стрелок, 17 гв. воздушно-десантная дивизия. Погиб в бою 14.03.1943. Похоронен в Ленинградской области, 2,5 км южнее д. Сосновка.

МУЛЮКОВ Зиннат Ситдикович, род. 1922, с. Сафакулево. Призван в Сов. Армию 1941, Сафакулево. Гв. мл. лейтенант. Погиб в бою 20.08.1943. Похоронен на Украине, г. Харьков, городское кладбище № 5.

МУНАВАРОВ Магадей, род. 1906, с. С.-Абдрашево. Призван в Сов. Армию 1941, Сафакулево. Рядовой. Был в последнем бою в дек. 1943.

МУНИРОВ Газелгарей Шангиреевич, род. 1916, с. Карасево. Призван в Сов. Армию 1939, Сафакулево. Рядовой. Был в последнем бою в дек. 1941.

МУНИРОВ Султангарей Шангиреевич, род. 1914, с. Карасево. Призван в Сов. Армию 1941, Сафакулево. Рядовой. Был в последнем бою в дек. 1941.

МУРАТОВ Шайкрам, род. 1912, д. Бугуево. Призван в Сов. Армию. Рядовой. сапер, 456 отдельный саперный батальон. 113 стрелковая дивизия. Погиб в бою 7.01. 1942. Похоронен в д. Беницы, братская могила.

МУРЗАБЕКОВ Сулейман, род. 1918, д. Бугуй. Призван в Сов. Армию 1941, Сафакулево. Рядовой. Был в последнем бою в окт. 1942.

МУРЗАЕВ Арсентий Григорьевич, род. 1908, д. Бессонная Самарской области. Призван в Сов. Армию 1941, Сафакулево. Рядовой. Был в последнем бою в февр. 1942.

МУРТАЗИН Ахмедьян Ахматович, род. 1910, д. Бахарево. Призван в Сов. Армию 1941, Сафакулево. Рядовой. Был в последнем бою в авг. 1943.

МУСАНОВ Гали Архатович, род. 1921, с. Яванское. Призван в Сов. Армию 1941. Сафакулево. Рядовой. 148 стрелковый полк. Был в последнем бою 23.07.1941.

МУСИН Геният Сайфуллович, род. 1922, д. Абултай. Призван в Сов. Армию 1941, Сафакулево. Рядовой, стрелок, 957 стрелковый полк, 309 стрелковая дивизия. Погиб в бою 16.01.1943. Похоронен в Воронежской области, Лискинский район, с. Ясенево.

МУСИН Зариф Гайсаевич, род. 1919, д. Аджитарово. Призван в Сов. Армию 1939, Сафакулево. Гв. сержант, командир отделения, воинская часть под номером полевой почты 66440. Погиб в бою 16.03.1944. Похоронен на Украине, Ровенская область, около пгт. Демидовка, северная окраина д. Рудка.

МУСИН Каюм Мусаевич, род. 1910, д. Азналино. Призван в Сов. Армию 1942, Сафакулево. Гв. рядовой, стрелок, отдельная саперная рота, 115 гв. стрелковый полк, 38 гв. стрелковая дивизия. Умер от ран 28.11.1943. Похоронен в Беларуси, Гомельская область, Речицкий район, северная окраина д. Расово.

МУСИН Салих, род. 1903, д. Н.-Искубаш Таканышевского района, Татарстан. Призван в Сов. Армию 1941, Кукмор. Рядовой. Был в последнем бою в мае 1942.

МУСИН Шарифулла, род. 1916, д. Шафеево. Призван в Сов. Армию 1940, Сафакулево. Мл. сержант. командир отделения, 359 стрелковая дивизия. Погиб в бою 19.11.1943. Похоронен в Беларуси. Витебская область, Дубровенский район, 650 м западнее д. Киреево братская могила.

МУСТАФИН Вафа, род. 1920, с. Сафакулево. Призван в Сов. Армию 1942, Сафакулево. Рядовой. стрелок. 132 стрелковый полк, 77 стрелковая дивизия. Погиб в бою 28.06.1943. Похоронен в Карелии. тракт Кочкота-Ругозеро. 59 километр.

МУСТАФИН Гиният Мустафович, род. 1906, д. Бахарево. Призван в Сов. Армию 1941, Сафакулево. Рядовой. Был в последнем бою в мае 1942.

МУСТАФИН Карим Мустафеевич, род. 1904, с. Мансурово. Призван в Сов. Армию 1943, Сафакулево. Рядовой, 359 стрелковый полк. Погиб в бою 9.08.1943. Похоронен на Украине, Донецкая область, Краснолиманский район, с. Ильичевка.

МУСТАФИН Сафа Мустафович, род. 1907, д. Бахарево. Призван в Сов. Армию 1942, Сафакулево. Рядовой. Был в последнем бою в авг. 1942.

МУТАЛЛАПОВ Ганей Муталлапович, род. 1915, с. Мансурово. Призван в Сов. Армию 1940, Сафакулево. Рядовой. Был в последнем бою в марте 1944.

МУХАМАДЕЕВ Гумар, род. 1912, д. Баязитово. Призван в Сов. Армию 1942, Сафакулево. Рядовой. Был в последнем бою в марте 1943.

МУХАМАДЕЕВ Жиганша Давлетович, род. 1906, д. Б.-Султаново. Призван в Сов. Армию 1942, Сафакулево. Сержант, заряжающий, 220 отдельная танковая бригада. Погиб в бою 14.04.1945. Похоронен в Германии, г. Кюстрин, сахарный завод.

МУХАМАДЕЕВ Хапит Хайруллович, род. 1924, д. Азналино. Призван в Сов. Армию 1943, Сафакулево. Гв. сержант, командир отделения, 163 гв. стрелковый полк, 54 гв. стрелковая дивизия. Погиб в бою 16.01.1945. Похоронен в Калининградской области.

МУХАМАДИЕВ Сунагат, род. 1915, с. Сафакулево. Призван в Сов. Армию 1942. Сафакулево. Ст. лейтенант. Погиб в бою 13.05.1945. Похоронен в Чехо-Словакии, северо-восточная окраина с. Гостолище.

МУХАМАДЬЯРОВ Муллагали, род. 1911, д. Абдульменево. Призван в Сов. Армию 1941. Магнитогорск. Рядовой. стрелок. 228 стрелковый полк. 55 стрелковая дивизия. Погиб в бою 29.07.1943. Похоронен в Тульской области, 200 м северо-западнее г. Чернь.

МУХАМЕДЖАНОВ Нигамат Галимджанович, род. 1921, д. Бухарово. Призван в Сов. Армию 1942, Сафакулево. Лейтенант, командир взвода, 879 стрелковый полк, 158 стрелковая дивизия. Погиб в бою 7.02.1944. Похоронен в Беларуси, Витебская область, Витебский район, д. Синяки.

МУХАМЕДОВ Вали, род. 1907, с. Мансурово. Призван в Сов. Армию г. Челябинск. Рядовой, стрелок, 367 стрелковый полк, 71 стрелковая дивизия. Был в последнем бою 17.09.1941.

МУХАМЕДШИН Ахмади, род. 1905, с. Сарт-Адбрашево. Призван в Сов. Армию 1943, Сафакулево. Рядовой, стрелок, 49 стрелковый полк. Погиб в бою 3.02.1944. Похоронен в Беларуси, Витебская область, Городокский район, 900 м восточнее д. Кухари.

МУХАМЕТДИНОВ Арслан, род. 1919, д. Аптыкаево. Призван в Сов. Армию 1941, Сафакулево. Рядовой. Был в последнем бою в дек. 1942.

МУХАМЕТДИНОВ Мухаметвали, род. 1898, д. Азналино. Призван в Сов. Армию 1941, Сафакулево. Рядовой. Был в последнем бою в дек. 1942.

МУХАМЕТЖАНОВ Мавлет, род. 1901, с. Мансурово. Призван в Сов. Армию 1941. Сафакулево. Рядовой, стрелок. 259 стрелковая дивизия. 949 стрелковый полк. Был в последнем бою 25.10.1941.

МУХАМЕТОВ Кадыр Мухаметович, род. 1911, с. Карасево. Призван в Сов. Армию 1940. Сафакулево. Рядовой. Был в последнем бою в марте 1942.

МУХАМЕТРАХИМОВ Имангул, род. 1901, д. Баязитово. Призван в Сов. Армию 1941. Сафакулево. Рядовой. стрелок, 939 стрелковый полк, 259 стрелковая дивизия. Был в последнем бою 27.10.1941.

МУХАМЕТШИН Ахмадей, род. 1925, д. Мишакаево. Призван в Сов. Армию 1943, Сафакулево. Гв. рядовой, стрелок, 171 гв. стрелковый полк, 1 гв. стрелковая дивизия. Погиб в бою 11.03.1944. Похоронен в Псковской области, Пустошкинский район, г. Пустошка.

МУХАМЕТШИН Кимербай, род. 1905, д. Абдульменево. Призван в Сов. Армию 1943, Сафакулево. Рядовой. Был в последнем бою в июне 1943.

МУХАМЕТШИН Тимербай, род. 1926, д. Абдульменево. Призван в Сов. Армию 1943, Сафакулево. Мл. сержант. Был в последнем бою в февр. 1944.

МУХАМЕТЬЯНОВ Мавлют, род. 1905, с. Карасево. Призван в Сов. Армию 1938, Сафакулево. Рядовой. Был в последнем бою в янв. 1942.

МУХАМИДЬЯРОВ Хайдар, род. 1905, с. Аджитарово. Призван в Сов. Армию 1941, Сафакулево. Рядовой. Был в последнем бою в дек. 1941.

МУХАРАМОВ Галей, род. 1897, д. Каксыплино. Призван в Сов. Армию 1942, Сафакулево. Рядовой. Был в последнем бою в мае 1942.

МУХАРРАМОВ Барый, род. 1912, с. Сулюклино. Призван в Сов. Армию 1942, Сафакулево. Рядовой. Был в последнем бою в февр. 1943.

МУХАРРАМОВ Мутигулла Мухаррамович, род. 1914, с. Мансурово. Призван в Сов. Армию 1940, Сафакулево. Рядовой, 949 стрелковый полк. Погиб в бою 22.10.1941. Похоронен в Ленинградской области, д. Некрасовка.

МУХИН Георгий Гаврилович, род. 1924, Козыревский сельский Совет Копейского района Челябинской области. Призван в Сов. Армию 1942, Сафакулево. Рядовой, стрелок, 13 танковая колонна, 1 мотострелковый батальон, 17 механизированная бригада. Был в последнем бою 18.12.1942 под д. Кругликово Волгоградской области.

МУХИН Игорь Гаврилович, род. 1924, с. Яланское. Призван в Сов. Армию, Сафакулево. Рядовой, стрелок, 407 медико-санитарный батальон, 317 стрелковая дивизия. Умер от ран 30.04.1945. Похоронен в Чехо-Словакии, г. Брно.

МУХТАРОВ Рамазан, род. 1919, с. Сафакулево. Призван в Сов. Армию 1939, Сафакулево. Сержант, зам. командира отделения, 717 стрелковый полк, 170 стрелковая дивизия. Погиб в бою 23.07.1943. Похоронен в Орловской области, д. Степановка.

МУХУТДИНОВ Магадей, род. 1926, д. Кутлубаево. Призван в Сов. Армию 1943, Сафакулево. Рядовой, стрелок, 951 стрелковый полк 265 стрелковая дивизия. Погиб в бою 19.06.1944. Похоронен на Карельском перешейке, населенный пункт Суммы.

— Н —

НАБИЕВ Ишмурза Набеевич, род. 1921, с. Мансурово. Призван в Сов. Армию 1940, Миасское Челябинской области. Рядовой. Был в последнем бою в окт. 1941.

НАГУМАНОВ Хайбулла, род. д. Карасево. Погиб в бою 10.07. 1942. Похоронен в Новгородской области, Чудовский район, д. Дымна.

НАЖИМОВ Нусрат, род. 1924, д. Камыштыкуль. Призван в Сов. Армию 1942, Сафакулево. Рядовой. Был в последнем бою в ноябре 1942.

НАЖМУТДИНОВ Шарафутдин Нажмутдинович, род. 1917, с. Мансурово. Призван в Сов. Армию 1941, Сафакулево. Рядовой. Был в последнем бою в фев. 1942 под Сталинградом.

НАЗАРЕНКО Пантелей Кириллович, род. 1910, с. Надеждинка. Призван в Сов. Армию 1941, Сафакулево. Рядовой, минометчик, 108 гв. стрелковый полк. Погиб в бою 26.10.1942. Похоронен в Волгоградской области, с. Горная Полянка.

НАЗАРОВ Василий Павлович, род. 1904, д. Зинково. Призван в Сов. Армию 1941, Сафакулево. Сержант, командир отделения, 201 стрелковый полк. Умер от ран 31.08.1943 в эвакуационном пункте № 233. Похоронен на Украине, Харьковская область, г. Волчанск, городское кладбище, могила № 7.

НАЗИМОВ Гаврил Егорович, род. 1894, с. Надеждинка. Призван в Сов. Армию 1938, Сафакулево. Рядовой. Был в последнем бою в авг. 1942.

НАЗИМОВ Николай Гаврилович, род. 1924, с. Никольское Октябрьского района Челябинской области. Призван в Сов. Армию 1942, Октябрьское Челябинской области. Погиб в бою 3.05.1943. Похоронен в г. Златоусте Челябинской области.

НАСЕДКИН Иван Иванович, род. 1912, Октябрьский район Челябинской области. Призван в Сов. Армию 1941, Сафакулево. Рядовой. Был в последнем бою в февр. 1943.

НАСИБУЛЛИН Сахип, род. 1906, с. Сафакулево. Призван в Сов. Армию 1942, Сафакулево. Ст. лейтенант, командир роты. Погиб в бою 30.09.1943. Похоронен в Орловской области, Битьевский район, колхоз «Рассвет».

НАСИБУЛЛИН Файзулла, род. 1914, с. Сафакулево. Призван в Сов. Армию 1941, Сафакулево. Рядовой. Был в последнем бою в ноябре 1943.

НАСРЕТДИНОВ Абдулхак, род. 1908, д. Азналино. Призван в Сов. Армию 1943, Сафакулево. Рядовой, стрелок, 74 стрелковый полк. Умер от ран в эвакуационном госпитале № 91 в апр. 1944. Похоронен в г. Свердловске, Широко-Реченское кладбище.

НАСРЕТДИНОВ Рамазан Насретдинович, род. 1925, д. Бахарево. Призван в Сов. Армию 1943, Сафакулево. Рядовой. Был в последнем бою в июне 1943.

НАСРУТДИНОВ Хисам, род. 1914, д. Б.-Султаново. Призван в Сов. Армию 1941, Сафакулево. Рядовой. Был в последнем бою в дек. 1941.

НАСЫРДИНОВ Абдулхак, род. 1908, с. Сарт-Абдрашево. Призван в Сов. Армию 1943, Сафакулево. Рядовой. Умер от ран 22.04.1944 в эвакуационном госпитале № 5966. Похоронен в Екатеринбурге.

НАСЫРДИНОВ Шарафутдин, род. 1914, д. Абдульменево. Призван в Сов. Армию 1941, Сафакулево. Рядовой. Был в последнем бою в дек. 1941.

НАСЫРОВ Вакиль, род. 1907, с. Сафакулево. Призван в Сов. Армию 1944, Сафакулево. Рядовой. Был в последнем бою в янв. 1945.

НАУМОВ Иван Михайлович, род. 1926, Курганская область, Рядовой, радист, 31 артиллерийская дивизия. Погиб в бою 2.02.1945. Похоронен в Польше, с. Звоновице.

НАФИГИН Абдрафик, род. 1910, Сафакулевский район. Рядовой, номерной, отдельный истребительный противотанковый дивизион, 217 стрелковая дивизия. Погиб в

бою 8.03.1943. Похоронен в Калужской области, Жиздринский район, д. Паршино.

НАФИКОВ Абдулхай Ибрагимович, род. 1925, с. Сафакулево. Призван в Сов. Армию 1942, Сафакулево. Гв. ст. сержант, командир отделения, 48 гв. стрелковый полк, 17 гв. стрелковая дивизия. Погиб в бою 4.03.1944. Похоронен в Беларуси, Витебская область, Витебский район, д. Валген.

НАФИКОВ Загидулла, род. 1913, д. Б.-Султаново. Призван в Сов. Армию 1941, Сафакулево. Рядовой. Был в последнем бою в дек. 1941.

НАФИКОВ Канафия, род. 1919, с. Сафакулево. Призван в Сов. Армию 1941, Сафакулево. Рядовой. Погиб в бою 12.05.1942. Похоронен в г. Черновец, кладбище.

НАФИКОВ Хисаметдин, род. 1896, д. К.-Абдрашево. Призван в Сов. Армию 1942, Сафакулево. Рядовой, стрелок, 713 стрелковый полк, 171 стрелковая дивизия. Умер от ран 1.03.1944 в медико-санитарном батальоне 119. Похоронен в Псковской области, Пустошкинский район, д. Шалахово.

НАХАНОВ Хамад, род. 1906, с. Сафакулево. Призван в Сов. Армию 1941, Сафакулево. Сержант. Погиб в бою 8.09.1944. Похоронен в Польше, д. Шмехецкий.

НЕРУЧЕВ Гаврил Михайлович, род. 1916, Октябрьский район Челябинской области. Призван в Сов. Армию 1941, Сафакулево. Ст. сержант, командир стрелкового отделения, 218 стрелковый полк, 80 стрелковая дивизия. Погиб в бою 13.10.1943. Похоронен в Ленинградской области, Киришский район, 21 км юго-западнее д. Малиновка, могила 138.

НЕРУЧЕВ Михаил Владимирович, род. 1919, с. Сафакулево. Призван в Сов. Армию 1942, Сафакулево. Рядовой, минометчик, 534 артиллерийский минометный полк. Погиб в бою 6.07.1944. Похоронен в Псковской области, Псковский район, 1 км северо-западнее с. Ланева Гора.

НЕРУЧЕВ Николай Абрамович, род. 1902, Октябрьский район Челябинской области. Призван в Сов. Армию 1942, Сафакулево. Рядовой, кузнец, 1080 стрелковый полк, 310 стрелковая дивизия. Умер от ран 17.07.1944 в хирургическом передвижном госпитале № 2204. Похоронен в Карелии, Олонецкий район, ст. Видлица, кладбище, могила № 2.

НЕРУЧЕВ Федор Владмирович, род. 1914, с. Камышное. Призван в Сов. Армию 1942, Сафакулево. Рядовой. Погиб в бою 14.03. 1943. Похоронен в Ленинградской области.

НЕФЕДОВ Максим Иванович, род. 1910, с. Сафакулево. Призван в Сов. Армию 1942, Сафакулево. Рядовой, стрелок, 735 стрелковый полк, 166 стрелковая дивизия. Погиб в бою 9.03.1943. Похоронен в Ленинградской области, д. Дроздино.

НИГАМАТОВ Абдулла, род. 1924, д. Кексырлы. Призван в Сов. Армию 1942, Сафакулево. Рядовой, стрелок, 94 стрелковый полк, 21 стрелковая дивизия. Погиб в бою 20.03.1944. Похоронен в Мурманской области, Кандалакшский район, с. Ярва, северо-восточнее озера Ярветок.

НИГАМАТОВ Габит, род. 1890, д. Уртеево. Призван в Сов. Армию 1943, Сафакулево. Рядовой, стрелок, 941 стрелковый полк, 265 стрелковая дивизия. Погиб в бою 23.06.1944. Похоронен в Ленинградской области, 35 км юго-восточнее станции Кирисалми.

НИГАМАТОВ Загидулла, род. 1915, д. Бахарево. Призван в Сов. Армию 1940, Сафакулево. Рядовой. Был в последнем бою в марте 1942.

НИГМАТУЛЛИН Таштимир, род. 1920, д. Шафеево. Призван в Сов. Армию 1939, Сафакулево. Рядовой. Был в последнем бою в дек. 1941.

НИЗАМОВ Ямалдин, род. 1908, д. Бахарево. Призван в Сов. Армию 1942, Сафакулево. Рядовой, стрелок, 703 стрелковый полк, 229 стрелковая дивизия. Погиб в бою 31.01.1945. Похоронен в Германии, г. Вольфьерунд, район Левен.

НИКИТИН Михаил Алексеевич, род. 1903, с. Надежинка. Призван в Сов. Армию 1941, Сафакулево. Рядовой. Умер от ран 15.02.1942 в эвакуационном госпитале № 1236. Похоронен в Новгородской области, Боровичский район, г. Боровичи, воинское кладбище.

НИКОЛАЕВ Ермолай Степанович, род. 1917, Курганская область. Призван в Сов. Армию Сафакулево. Рядовой, стрелок, 1281 стрелковый полк. Погиб в бою 26.08.1943. Похоронен в Брянской области, западнее г. Севск.

НОВИКОВ Александр Карпович, род. 1916, Кировская область. Призван в Сов. Армию 1941, Сафакулево. Ст. сержант, помощник командира взвода, 1068 стрелковый полк, 313 стрелковая дивизия. Был в последнем бою 8.09.1941, с. Красная Пряжа, Карелия.

НОВИКОВ Николай Тимофеевич, род. 1927, д. Калмыково-Камышское Щучанского района. Призван в Сов. Армию 1942, Сафакулево. Гв. рядовой, стрелок, 310 гв. стрелковый полк, 110 стрелковая дивизия. Погиб в бою 13.11.1943. Похоронен на Украине, Кировоградская область, 500 м восточнее с. Куцеволовка.

НОВИКОВ Сергей Леонтьевич, род. 1900, д. Гусинка-Монастырка Щучанского района. Призван в Сов. Армию 1941, Сафакулево. Рядовой. Был в последнем бою в сент. 1942.

НОВОСЕЛОВ Григорий Васильевич, род. 1911, д. Бурматово. Призван в Сов. Армию 1941, Сафакулево. Ефрейтор, орудийный номер, 14 гв. стрелковый полк, 110 отдельный пулеметно-артиллерийский батальон. Погиб в бою 24.03.1943. Похоронен в Ленинградской области, с. Красный Бор.

НОВОСЕЛОВ Григорий Трофимович, род. с. Сулейманово. Рядовой, 250 мотострелковый полк, 2 мотострелковая дивизия. Погиб в бою 6.12.1941. Похоронен на 52 км Минского шоссе, Беларусь.

НОЗДРИН Василий Иванович, род. 1913, с. Мартыновка. Призван в Сов. Армию 1941, Сафакулево. Рядовой, стрелок, 934 артиллерийский полк, 379 стрелковая дивизия. Погиб в бою 10.03.1942. Похоронен в Тверской области, Ржевский район, д. Ванево.

НУГАМАНОВ Гарифьян, род. 1909, д. Б.-Султаново. Рядовой. Был в последнем бою в ноябре 1942.

НУЖИН Василий Георгиевич, род. 1915, д. Бурлево Октябрьского района Челябинской области. Призван в Сов. Армию 1940, Сафакулево. Рядовой. Был в последнем бою в ноябре 1941.

НУЖИН Иван Георгиевич, род. 1920, д. Бурлево Октябрьского района Челябинской области. Призван в Сов. Армию 1939, Сафакулево. Матрос. Был в последнем бою в апр. 1942 при высадке морского десанта на Черном море.

НУРАЕВ Хайрзаман, род. 1898, д. Аджитарово. Призван в Сов. Армию 1942, Сафакулево. Мл. лейтенант, командир взвода, 1000 стрелковый полк, 305 стрелковая дивизия. Погиб в бою 29.12.1943. Похоронен на Украине, Житомирская область, Андрушевский район, с. Червоное.

НУРГАЛИН Салях, род. 1906, д. Мухаметово. Призван в Сов. Армию 1943, Сафакулево. Рядовой, боец, 244 стрелковый полк. Умер от ран 24.07.1943 в эвакуационном госпитале № 2751. Похоронен в г. Калуге, городское кладбище, могила 200, западная часть каменной стены.

НУРГАЛИН Султан Нургалеевич, род. 1909, д. Абдульменево. Призван в Сов. Армию 1941, Сафакулево. Рядовой. Погиб в бою 12.02.1943. Похоронен в Ленинградской области, ст. Обухово.

НУРГАЛИН Ульмаскул, род. 1921, д. Б.-Султаново. Призван в Сов. Армию 1941, Сафакулево. Рядовой. Был в последнем бою в дек. 1941.

НУРИСЛАМОВ Абдулвали Абкадырович, род. 1924, с. Аджитарово. Призван в Сов. Армию 1943, Сафакулево. Рядовой. Погиб в бою 25.01.1945. Похоронен в Польше, г. Лодзь.

НУРМУХАМЕТОВ Махмут, род. 1908, д. Бахарево. Призван в Сов. Армию 1941, г. Щучье. Был в последнем бою в июле 1942.

НУРУЛЛИН Галиахмет, род. 1916, с. Мансурово. Призван в Сов. Армию 1940, Сафакулево. Рядовой. Был в последнем бою в апр. 1944.

НУРУЛЛИН Мухамет, род. 1921, с. Мансурово. Призван в Сов. Армию 1940, Сафакулево. Рядовой. Был в последнем бою в сент. 1941.

НУРУЛЛИН Сарим, род. 1908, д. Магадеево Целинного района. Призван в Сов. Армию 1941, Сафакулево. Рядовой. Был в последнем бою в дек. 1941.

НУРУТДИНОВ Насыр Басырович, род. 1921, д. Б.-Султаново. Призван в Сов. Армию 1941, Сафакулево. Рядовой. Был в последнем бою в дек. 1941.

НУСРАТУЛЛИН Гиззат, род. 1916, д. Б.-Султаново. Призван в Сов. Армию 1942, Сафакулево. Рядовой. Был в последнем бою в дек. 1943.

НУСРАТУЛЛИН Шарифулла Гатаулович, род. 1925, д. К.-Абдрашево. Призван в Сов. Армию 1942, Сафакулево. Рядовой. Был в последнем бою в апр. 1944.

НУХОВ Исхак Нухович, род. 1919, с. Мансурово. Призван в Сов. Армию 1941, Сафакулево. Рядовой, стрелок, 125 стрелковый полк. Погиб в бою 19.03. 1943. Похоронен в Ленинградской области, Кировский район, д. Карбусель.

НУХОВ ХИСМАТ, род. 1910, д. Аптыкаево. Призван в Сов. Армию 1942, Сафакулево. Рядовой, стрелок, 33 гв. стрелковый полк, 11 гв. стрелковая дивизия. Погиб в бою 17.03.1944. Похоронен в Псковской области, Пустошкинский район, д. Сергейцево.

— О —

ОБУХОВ Григорий Степанович, род. 1924, д. Азналино. Призван в Сов. Армию 1942, Сафакулево. Рядовой. Был в последнем бою в янв. 1944.

ОВЧИННИКОВ Александр Иванович, род. 1922, с. Ваганово Октябрьского района Челябинской области. Призван в Сов. Армию 1941, Сафакулево. Рядовой. Был в последнем бою в марте 1942.

ОВЧИННИКОВ Иван Александрович, род. 1924, д. Кузнецово Челябинской области. Призван в Сов. Армию 1942, Сафакулево. Мл. сержант, командир отделения, 349 гв. стрелковый полк, 105 гв. стрелковая дивизия. Погиб в бою 26..03.1945. Похоронен в Венгрии, г. Пана.

ОВЧИННИКОВ Сергей Васильевич, род. 1896, с. Мартыновка. Призван в Сов. Армию 1942, Сафакулево. Рядовой, стрелок, 1082 стрелковый полк, 310 стрелковая дивизия. Погиб в бою 26. 12.1942. Похоронен в Ленинградской области, Киришский район, д. Новинки.

ОГЛОБЛИН Александр Николаевич, род. 1909, ст. Верещагино Пермской области. Призван в Сов. Армию 1942, Сафакулево. Рядовой. Был в последнем бою в ноябре 1942.

ОГОНЬКИН Василий Николаевич, род. 1905, с. Напалия, Чувашия. Призван в Сов. Армию 1943, Сафакулево. Рядовой. Погиб в бою в апр. 1942. Похоронен в Новгородской области, Старорусский район, д. Стариково.

ОГОНЬКИН Павел Григорьевич, род. 1907, г. Пенза. Призван в Сов. Армию 1941, Сафакулево. Рядовой. Был в последнем бою в дек. 1941.

ОРЕХОВ Василий Михайлович, род. 1903, д. Соколово. Призван в Сов. Армию 1939, Сафакулево. Ст. сержант. Погиб в бою 5.09. 1943. Похоронен в Смоленской области, Духовщинский район, д. Леоново.

ОРЕХОВ Иван Михайлович, род. 1923, д. Орехово. Призван в Сов. Армию 1942, Сафакулево. Рядовой. Был в последнем бою в янв. 1943.

ОРЕХОВ Михаил Владимирович, род. 1924, Челябинская область. Призван в Сов. Армию 1942, Сафакулево. Рядовой, сабельник, 3 гв. Кавказская дивизия, 2 гв. кавалерийский корпус. Погиб в бою 3.12.1943. Похоронен в Беларуси, Гомельская область, д. Большие-Автюки.

ОСТРОВСКИЙ Василий Дмитриевич, род. 1897, Увельский район Челябинской области. Призван в Сов. Армию 1942, Сафакулево. Рядовой, 359 стрелковая дивизия. Погиб в бою 27.08.1942. Похоронен в Псковской области, Куньинский район, д. Лазарево.

— П —

ПАВЛОВ Виктор Васильевич, род. 1905, г. Ульяновск. Призван в Сов. Армию 1943, Сафакулево. Рядовой, стрелок, 194 стрелковый полк, 162 стрелковая дивизия. Погиб в бою 19.12.1943. Похоронен в Беларуси, Гомельская область, 1,5 км юго-восточнее с. Уболоть, братская могила.

ПАНАСЕНКО Иван Акимович, род. 1918, д. Бакай. Призван в Сов. Армию 1941, Сафакулево. Рядовой, стрелок, 165 стрелковый полк. Погиб в бою в февр. 1942. Похоронен в Смоленской области, Ельнинский район, с. Садки.

ПАСМАКИН Степан Михайлович, род. 1925, д. Бугуй. Призван в Сов. Армию 1941, Сафакулево. Рядовой. Был в последнем бою в февр. 1944.

ПЕВЦОВ Владимир Филиппович, род. 1917, с. Мартыновка. Призван в Сов. Армию 1939, Сафакулево. Ст. сержант, командир отделения, 696 стрелковый полк, 383 стрелковая дивизия. Погиб в бою 23.01.1944. Похоронен в Крымской области, Керченский район, Аджимушкай, кладбище, могила 28.

ПЕКУЛИН Сергей Федорович, род. 1904, д. Зиньково. Призван в Сов. Армию Челябинск. Рядовой, 1229 стрелковый полк, 371 стрелковая дивизия. Был в последнем бою 5.12.1941.

ПЕРУШЕВ Григорий Денисович, род. 1921, д. Некрасовка. Призван в Сов. Армию 1941, Сафакулево. Рядовой. Был в последнем бою в дек. 1941.

ПЕРУШЕВ Денис Федорович, род. 1900, д. Некрасовка. Призван в Сов. Армию 1941, Сафакулево. Рядовой, стрелок, 10 воздушно-десантная бригада. Был в последнем бою в авг. 1942.

ПЕТРОВ Константин Михайлович, род. 1912, д. Покровка. Призван в Сов. Армию 1941, Сафакулево. Сержант, командир отделения. Был в последнем бою 25.07.1941.

ПЕТРОВ Николай Степанович, род. 1922, с. Б.-Никольское Октябрьского района Челябинской области. Призван в Сов. Армию 1941, Сафакулево. Рядовой. Был в последнем бою в марте 1943.

ПИЛЬНИКОВ Андрей Иванович, род. 1906, с. Мартыновка. Призван в Сов. Армию 1942, Сафакулево. Рядовой. Был в последнем бою в апр. 1943.

ПИЛЬНИКОВ Василий Яковлевич, род. 1926, с. Мартыновка. Призван в Сов. Армию 1942, Сафакулево. Рядовой. Был в последнем бою в дек. 1944.

ПИЛЬНИКОВ Иван Егорович, род. 1913, с. Мартыновка. Призван в Сов. Армию 1941, Сафакулево. Рядовой. Был в последнем бою в дек. 1942.

ПЛЕТНЕВ Александр Григорьевич, род. 1910, с. Сулейманово. Призван в Сов. Армию 1941, Сафакулево. Рядовой, стрелок, 2 стрелковый полк, 106 стрелковая дивизия. Был в последнем бою 27.08.1941.

ПЛЕТНЕВ Василий Иванович, род. 1899, с. Сафакулево. Призван в Сов. Армию 1942, Сафакулево. Рядовой, штаб 426 стрелкового полка, 1596 полевая передвижная станция. Погиб в бою 7.08.1942. Похоронен в Тверской области, Зубцовский район, с. Кошелево.

ПОГОРЕЛОВ Павел Петрович, род. 1909, Октябрьский район Челябинской области. Призван в Сов. Армию 1941, Октябрьское. Рядовой, стрелок, 94 отдельный стрелковый батальон. Погиб в бою 10.12.1941. Похоронен в Московской области, с. Еремино.

ПОДЧИНЕНОВ Александр Алексеевич, род. 1917, д. Мартыновка. Призван в Сов. Армию Сафакулево. Мл. лейтенант, командир взвода, 219 танковая бригада, 1 механизированный корпус. Погиб в бою 14.08.1943. Похоронен на Украине, Харьковская область, Золочевский район, д. Головащевка.

ПОПОВ Ерем Матвеевич, род. 1914, Челябинская область. Призван в Сов. Армию Сафакулево. Рядовой, стрелок, 949 стрелковый полк, 259 стрелковая дивизия. Был в последнем бою 23.10. 1941.

ПОТАПОВ Александр Ильич, род. 1908, д. Киреевка. Призван в Сов. Армию 1942, Сафакулево. Рядовой. Был в последнем бою в февр. 1942.

ПОТАПОВ Дмитрий Андреевич, род. 1926, д. Киреевка. Призван в Сов. Армию 1943, Сафакулево. Гв. рядовой, стрелок, 391 стрелковый полк, 53 гв. стрелковая дивизия. Погиб в бою 24.01.1945. Похоронен в Латвии, Тукумский район, южная окраина хутора Пуцес.

ПОТАПОВ Михаил Ильич, род. 1901, д. Киреевка. Призван в Сов. Армию 1941, Сафакулево. Рядовой. Был в последнем бою в февр. 1942.

ПРИСТУПОК Яков Анисимович, род. 1898, с. Сафакулево. Призван в Сов. Армию 1942, Сафакулево. Ст. сержант, старшина, 1168 стрелковый полк, 346 стрелковая дивизия. Был в последнем бою 11.08.1942.

ПРОНИН Сергей Федорович, род. 1900, д. Федоровка. Призван в Сов. Армию 1941, Сафакулево. Рядовой, стрелок, 140 стрелковый полк, 182 стрелковая дивизия. Погиб в бою 28.03.1942. Похоронен в Новгородской области, Старорусский район, 2 км северо-восточнее д. Борисово.

ПРОСВИРКИН Дмитрий Андреевич, род. 1918, д. Бакаево. Призван в Сов. Армию 1941, Сафакулево. Сержант. Погиб в бою 5.07.1943. Похоронен в Курской области, Поныровский район, с. Прилены.

ПРОСКУРЯКОВ Андрей Иванович, род. 1907, с. Сулейманово. Призван в Сов. Армию 1941, Сафакулево. Рядовой. Погиб в бою 5.01.1942.

ПРУТЬЯН Иван Афанасьевич, род. 1900, Молдова. Призван в Сов. Армию 1942, Сафакулево. Сержант, 194 гв. стрелковый полк, 64 стрелковая дивизия. Погиб в бою 24.01.1943. Похоронен в Ленинградской области, Кировский район, 1,5 км северо-западнее д. Гонтовая Липка, в лесу.

ПУПОВ Емельян Кузьмич, род. 1897, с. Сафакулево. Призван в Сов. Армию 1942, Сафакулево. Рядовой, сапожник, 23 авторота. Умер от ран 26.08.1943 в эвакуационном госпитале № 2966. Похоронен в Калужской области, Сухиничский район, д. Нижне-Гульцево, северо-западная часть кладбища.

ПУТИЛОВ Трофим Дмитриевич, род. 1901, с. Мартыновка. Призван в Сов. Армию 1941, Сафакулево. Рядовой, стрелок, 949 стрелковый полк, 259 стрелковая дивизия. Был в последнем бою 23.10.1941.

ПЯСТОЛОВ Пантелеймон Михайлович, род. 1912, Челябинская область. Призван в Сов. Армию 1941, Сафакулево. Мл. сержант, орудийный номер, 909 артиллерийский полк, 336 стрелковая дивизия. Погиб в бою 21.01.1943. Похоронен в Смоленской области, Сычевский район, д. Ковылино.

— Р —

РАГУЛИН Алексей Васильевич, род. 1906, д. Некрасовка. Призван в Сов. Армию Красноармейское. Гв. рядовой, стрелок, 150 гв. стрелковый полк, 50 гв. стрелковая дивизия. Умер от ран 6.11.1943. Похоронен на Украине, Запорожская область, с. Н.-Петровка, гражданское кладбище.

РАЕВ Галимьян Файзрахманович, род. 1921, с. Карасево. Призван в Сов. Армию 1940, Сафакулево. Рядовой. Был в последнем бою в дек. 1941.

РАЕВ Мухамедьян Файзрахманович, род. 1900, с. Карасево. Призван в Сов. Армию 1942, Сафакулево. Рядовой, стрелок, 1234 стрелковый полк, 370 стрелковая дивизия. Погиб в бою 25.04.1942. Похоронен в Новгородской области, Парфинский район, д. Новая Деревня, воинское захоронение.

РАЖАПОВ Гумар, род. 1904, с. Сулюклино. Призван в Сов. Армию 1941, Сафакулево. Рядовой, стрелок, 944 стрелковый полк, 259 стрелковая дивизия. Был в последнем бою в февр. 1942.

РАЖАПОВ Карим, род. 1902, д. Б.-Султаново. Призван в Сов. Армию 1941, Сафакулево. Рядовой, стрелок, 10 воздушно-десантная бригада, 3 воздушно-десантный корпус. Погиб в бою 2.12.1941. Похоронен в Московской области, с. Папино.

РАЖАПОВ Мухиб Мухарамович, род. 1911, Сафакулево. Призван в Сов. Армию 1942, Сафакулево. Мл. сержант, командир отделения, 193 стрелковая дивизия. Был в последнем бою 28.09.1942 в районе Сталинграда.

РАЖАПОВ Хакимьян Ражапович, род. 1916, с. Мансурово. Призван в Сов. Армию 1941, Сафакулево. Рядовой. Был в последнем бою в дек. 1941.

РАЗВОЖАЕВ Петр Феофанович, род. 1913, с. Сафакулево. Призван в Сов. Армию 1941, Сафакулево. Рядовой. Был в последнем бою в февр. 1942.

РАМАЗАНОВ Габдразак, род. 1908, д. Бахарево. Призван в Сов. Армию 1942, Сафакулево. Рядовой. Был в последнем бою в авг. 1942.

РАМАЗАНОВ Зиннатулла, род. 1902, д. Кутлубай. Призван в Сов. Армию 1942, Сафакулево. Рядовой, 61 кавалерийский полк, 46 кавалерийская дивизия. Погиб в бою 8.05.1942. Похоронен в Смоленской области, д. С.-Лысково.

РАМАЗАНОВ Насибулла, род. 1914, с. Сафакулево. Призван в Сов. Армию 1941, Сафакулево. Рядовой. Был в последнем бою в ноябре 1942.

РАМАЗАНОВ Насретдин, род. с. Сулюклино. Рядовой, 121 гв. стрелковый полк. Погиб 20.10.1942. Похоронен на поле боя в Грузии, Сухумский район, пер. Нахар.

РАМАЗАНОВ Сабир, род. 1914, с. Сафакулево. Призван в Сов. Армию 1941, Сафакулево. Рядовой. Погиб в бою 9.08.1942. Похоронен в Воронежской области, Лискинский район, г. Щучье, братская могила № 178.

РАМАЗАНОВ Салават Ахмаянович, род. 1925, с. Сафакулево. Призван в Сов. Армию Сафакулево. Рядовой, стрелок, 5 гв. воздушно-десантная бригада. Был в последнем бою 25.09.1943.

РАМАЗАНОВ Салимьян, род. 1924, с. Сарт-Абдрашево. Призван в Сов. Армию 1942, Сафакулево. Гв. мл. сержант, пулеметчик, 230 гв. стрелковый полк, 80 гв. стрелковая дивизия. Погиб в бою 6.09.1943. Похоронен в Полтавской области, Зеньковский район, северо-западная окраина д. Лазьки, сельское кладбище.

РАМАЗАНОВ Хайрзаман, род. 1904, д. Бахарево. Призван в Сов. Армию 1942, Сафакулево. Рядовой, стрелок, 151 отдельный стрелковый батальон. Погиб в бою 7.03.1943. Похоронен в Новгородской области, Старорусский район, д. Малый Чернец.

РАСТОРГУЕВ Василий Васильевич, род. 1908, д. Бурматово. Призван в Сов. Армию 1941, Сафакулево. Рядовой. Был в последнем бою в дек. 1941.

РАСТОРГУЕВ Михаил Николаевич, род. 1899, д. Покровка. Призван в Сов. Армию 1942, Сафакулево. Рядовой. Погиб в бою 26.09.1942. Похоронен в Новгородской области, Старорусский район, д. Загорск.

РАСТОРГУЕВ Николай Николаевич, род. 1898, д. Покровка. Призван в Сов. Армию 1942, Сафакулево. Рядовой, стрелок, 1069 стрелковый полк. Умер от ран 21.03.1942. Похоронен в Ленинградской области, Киришский район, д. Мемино.

РАСТОРГУЕВ Николай Степанович, род. 1900, д. Покровка. Призван в Сов. Армию 1941, Сафаку-

лево. Рядовой. Был в последнем бою в марте 1942.

РАСТОРГУЕВ Федор Алексеевич, род. 1926, д. Бурматово. Призван в Сов. Армию 1943, Сафакулево. Рядовой, пулеметчик, 246 стрелковый полк. Умер от ран 28.01. 1945 в эвакуационном госпитале № 3863. Похоронен в Польше, Лодзинское воеводство, местечко Подзамги.

РАСУЛЕВ Ахмет Расулевич, род. 1908, д. Мишакай. Призван в Сов. Армию 1941, Сафакулево. Рядовой. Был в последнем бою в марте 1942.

РАХИМОВ Барей, род. д. Мишакай. Рядовой, воинская часть под номером полевой почты 18973. Погиб в бою 16.02.1943. Похоронен в Волгоградской области.

РАХИМОВ Галим, род. 1904, д. Бахарево. Призван в Сов. Армию 1942, Сафакулево. Рядовой, стрелок, 781 стрелковый полк, 124 стрелковая дивизия. Умер от ран 11.11.1944. Похоронен в Калининградской области, 2500 м северо-западнее с. Чернен, 200 м южнее дороги.

РАХИМОВ Гафиулла Хажеевич, род. 1924, д. Мишакай. Призван в Сов. Армию 1942, Сафакулево. Рядовой. Был в последнем бою в февр. 1943.

РАХИМОВ Зиннур Садыкович, род. 1924, д. Бахарево. Призван в Сов. Армию 1942, Сафакулево. Рядовой. Погиб в бою 16.11.1943. Похоронен на Украине, Житомирская область, Попельнянский район, д. Лучин.

РАХИМОВ Ибрагим, род. 1898, д. Бахарево. Призван в Сов. Армию 1942, Сафакулево. Рядовой, стрелок, 1264 стрелковый полк, 380 стрелковая дивизия. Умер от ран 5.10.1942. Похоронен в Тверской области, Ржевский район, д. Косачево.

РАХИМОВ Имангул, род. 1902, д. Баязитово. Призван в Сов. Армию 1941, Сафакулево. Рядовой. Был в последнем бою в февр. 1942.

РАХИМОВ Садык Рахимович, род. 1898, д. Бахарево. Призван в Сов. Армию 1941, Сафакулево. Рядовой. Был в последнем бою в марте 1944.

РАХИМОВ Салих Рахимович, род. 1925, д. Аптыкай. Призван в Сов. Армию 1943, Сафакулево. Ефрейтор, стрелок, 953 стрелковый полк, 257 стрелковая дивизия. Погиб в бою 16.10.1943. Похоронен на Украине, Запорожская область, Мелитопольский район, с. Данило-Ивановка.

РАХИМОВ Шафик, род. 1900, с. Сафакулево. Призван в Сов. Армию 1941, Сафакулево. Рядовой, минометчик, 1256 стрелковый полк, 378 стрелковая дивизия. Погиб в бою 25.07.1943. Похоронен в Ленинградской области, Кировский район, д. Поречье.

РАХИМОВ Якубай, род. 1901. Призван в Сов. Армию Сафакулево. Гв. рядовой, стрелок, 5 гв. стрелковый полк, 3 гв. стрелковая дивизия. Умер от ран 23.01. 1943. Похоронен в Ростовской области. Веселовский район, хутор Б.-Балабинка.

РАХМАТУЛЛИН Гиззат, род. 1921, д. Аджитарово. Призван в Сов. Армию 1941, Сафакулево. Рядовой, стрелок, 89 стрелковый полк, 23 стрелковая дивизия. Погиб в бою 30.09.1942. Похоронен в Волгоградской области, 2 км северо-западнее высоты 190,4, дивизионное кладбище.

РАХМАТУЛЛИН Идият Мавлютович, род. 1921, с. Мансурово. Призван в Сов. Армию 1940, Сафакулево. Рядовой. Был в последнем бою в июле 1941 под Ригой, Латвия.

РАХМАТУЛЛИН Насибула Рахматуллович, род. 1902, с. Сулюклино. Призван в Сов. Армию 1941, Сафакулево. Рядовой. Был в последнем бою в ноябре 1941.

РАХМАТУЛЛИН Сантгалей, род. 1920, с. Бикберды. Призван в Сов. Армию 1941, Сафакулево. Рядовой. Был в последнем бою в сент. 1942.

РАХМАТУЛЛИН Самик, род. 1922, д. Бахарево. Призван в Сов. Армию 1940, Сафакулево. Рядовой. Был в последнем бою в дек. 1941.

РЕДЬКИН Иван Григорьевич, род 1909, д. Соколово. Призван в Сов. Армию 1941, Сафакулево. Рядовой, стрелок, 949 стрелковый полк, 259 стрелковая дивизия. Был в последнем бою 24.10.1941.

РЕПИН Александр Андреевич, род. с. Сафакулево. Рядовой, воинская часть под номером полевой почты 49862. Погиб в бою 16. 08.1943.

РЕЧКАЛОВ Алексей Михайлович, род. 1912. Еткульский район Челябинской области. Призван в Сов. Армию Сафакулево. Рядовой, авиасигнальщик. Был в последнем бою 20.07.1941.

РЕЧКАЛОВ Андрей Фролович, род. 1913. с. Селезянь Еткульского района Челябинской области. Призван в Сов. Армию 1941, Сафакулево. Рядовой. Был в последнем бою в февр. 1942.

РОГУЛИН Георгий Константинович, род. д. Некрасовка. Рядовой. Был в последнем бою в дек. 1941.

РОГУЛИН Михаил Константинович, род. 1909, д. Некрасовка. Призван в Сов. Армию 1941, Сафакулево. Рядовой. Был в последнем бою в дек. 1941.

РОДИКОВ Евгений Семенович, род. д. Преображенка. Гв. рядовой, 54 отдельный медико-санитарный батальон, 146 гв. стрелковый полк, 48 гв. стрелковая дивизия. Погиб в бою 28.10.1944. Похоронен в Калининградской области, Нестеровский район, п. Я. Поляна.

РОДИОНОВ Михаил Степанович, род. 1923, с. Кочкурово Нижегородской области. Призван в Сов. Армию 1942, Сафакулево. Сержант, 1258 стрелковый полк, 377 стрелковая дивизия. Умер в 455 медико-санитарном батальоне 10.07.1942. Похоронен в Новгородской области, Чудовский район, д. Кузино, опушка леса.

РЫЖЕНКО Федор Степанович, род. 1906, Курганская область. Призван в Сов. Армию 1941, Сафакулево. Рядовой, пулеметчик. Умер от ран в госпитале 22.11. 1944. Похоронен в г. Саранске, ул. Республиканская, 43.

РЯБЧЕНКО Евгений Михайлович, род. д. Азналино. Призван в Сов. Армию 1943, Сафакулево. Рядовой. Был в последнем бою 10.08. 1943.

РЯЖАПОВ Гани, род. 1909, с. Сулюклино. Призван в Сов. Армию 1941, Сафакулево. Рядовой, стрелок, 930 стрелковый полк. Погиб в бою 5.04.1942. Похоронен в Смоленской области, д. Потесово.

РЯЖАПОВ Шагей, род. 1907, д. К.-Абдрашево. Призван в Сов. Армию 1941, Сафакулево. Рядовой, 628 стрелковый полк. Погиб в бою 12.02.1942. Похоронен в Тверской области, Ржевский район, д. Тимонцево.

РЯЖАПОВ Шахей Рамазанович, род. 1914, Сафакулево. Призван в Сов. Армию 1941, Сафакулево. Рядовой, стрелок, 612 стрелковый полк. 144 стрелковая дивизия. Погиб в бою 12.12.1941. Похоронен в Московской области, в районе Звенигорода, д. Дютьково.

РЯЗАНОВ Яков Михайлович, род. 1912, г. Шадринск. Призван в Сов. Армию 1941, Сафакулево. Рядовой. Был в последнем бою в дек. 1941.

— С —

САБИРЖАНОВ Ахмеджан, род. 1910, с. Сафакулево. Призван в Сов. Армию 1942, Сафакулево. Рядовой, сапер, 598 отдельный саперный батальон. Умер 20.02.1944 в санитарно-эвакуационном госпитале № 1170. Похоронен в г. Санкт-Петербурге. Пискаревское кладбище.

САБИРОВ Гатиятулла, род. 1905, с. Сулюклино. Призван в Сов. Армию 1941, Сафакулево. Рядовой, стрелок, 949 стрелковый полк, 259 стрелковая дивизия. Был в последнем бою 23.10.1941.

САБИРОВ Нурмухамет Нухович, род. 1907, с. Сулюклино. Призван в Сов. Армию 1941, Сафакулево. Рядовой. Был в последнем бою в сент. 1941.

САБИРОВ Сабирьян, род. 1925, с. Сафакулево. Призван в Сов. Армию 1943, Сафакулево. Рядовой. Был в последнем бою в дек. 1943.

САБИТОВ Валиулла Сабитович, род. 1906, с. Карасево. Призван в Сов. Армию 1941, Сафакулево. Рядовой. Был в последнем бою в февр. 1942.

САБИТОВ Искандар, род. 1900, д. Каксарлино. Призван в Сов. Армию 1941, Сафакулево. Рядовой, 1251 стрелковый полк, 377 стрелковая дивизия. Погиб в бою 5.01.1942. Похоронен в Новгородской области, Чудовский район.

САБИТОВ Сабит Гиляжевич, род. 1925, д. Бакаево. Призван в Сов. Армию 1943, Сафакулево. Рядовой. Погиб в бою 28.02.1945. Похоронен в Польше, г. Эксинь.

САБИТОВ Сафар Гиляжевич, род. 1926, д. Бакаево. Призван в Сов. Армию 1944, Сафакулево. Гв. рядовой, стрелок, 14 гв. стрелковый полк, 7 гв. дивизия. Погиб в бою 29.09.1944. Похоронен в Латвии, 300 м южнее д. М.-Бриньки.

САВЧЕНКО Федор Аверьянович, род. 1925, Сафоновский район Смоленской области. Призван в Сов. Армию 1943, Сафакулево. Гв. мл. лейтенант, командир взвода. Погиб в бою 16.08.1944. Похоронен в Литве, г. Расейняй, кладбище.

САГАДЕЕВ Иршат Ибрагимович, род. 1924, с. Целинное. Призван в Сов. Армию 1942, Целинное. Мл. лейтенант, 135 гв. стрелковый полк, 52 гв. стрелковая дивизия. Погиб в бою 10.11.1943. Похоронен в Псковской области, Невельский район.

САГДЕЕВ Рауф, род. 1912, с. Бакай. Призван в Сов. Армию 1942. Сафакулево. Рядовой, стрелок, 166 стрелковая дивизия. Погиб в бою 15.03.1943. Похоронен в Ленинградской области, д. Селяха, могила № 21.

САГИТОВ Давид Сабирович, род. с. Сулюклино. Гв. сержант, 32 гв. стрелковый полк, 54 отдельный гв. противотанковый дивизион. Погиб в бою 2.10.1943. Похоронен в Беларуси, Гомельская область, Брагинский район, д. Власенко.

САГИТОВ Хамидулла. род. 1910, д. Аджитарово. Призван в Сов. Армию 1942, Сафакулево. Рядовой, стрелок, 13 зенитно-стрелковый полк, 27 армия. Умер 19.02.1943 в передвижном полевом госпитале № 2203. Похоронен в Ленинградской области, д. Сучки, братское кладбище.

САДЫКОВ Абдулла, род. 1897, д. Мишкай. Призван в Сов. Армию 1942. Сафакулево. Рядовой. Погиб в бою 25.01.1943. Похоронен в Ростовской области. Багаевский район, ст. Манычская.

САДЫКОВ Абдулла Садыкович, род. 1909, с. Сафакулево. Призван в Сов. Армию 1942, Сафа-

кулево. Гв. рядовой, стрелок, 74 гв. стрелковый полк, 27 гв. стрелковая дивизия. Был в последнем бою 26.08.1942.

САДЫКОВ Валей, род. 1920, с. Сафакулево. Призван в Сов. Армию 1940, Сафакулево. Рядовой. Был в последнем бою в сент. 1943.

САДЫКОВ Валерий Якубович, род. 1911, с. Аджитарово. Призван в Сов. Армию Челябинск. Рядовой, стрелок, 383 стрелковый полк, 121 стрелковая дивизия, 60 армия. Погиб в бою 29.11.1942. Похоронен в г. Воронеже, кладбище сельхозинститута.

САДЫКОВ Вильдан Ахматович, род. 1924, с. Сафакулево. Рядовой, стрелок, 6 отдельная рота, 158 стрелковая дивизия. Погиб в бою 5.12.1942. Похоронен в Тверской области, в районе г. Молодой Туд, д. Ажево.

САДЫКОВ Газим Лукманович, род. 1924, д. Аджитарово. Призван в Сов. Армию 1942, Сафакулево. Рядовой, снайпер. Погиб в бою 6.10.1943. Похоронен в Псковской области, Невельский район, д. Волчьи Норы.

САДЫКОВ Ганей Кадырович, род. 1924, с. Сафакулево. Призван в Сов. Армию 1942, Сафакулево. Рядовой. Погиб в бою 25.07.1943. Похоронен в Калужской области, Хвастовичский район, д. Павловка.

САДЫКОВ Закир, род. 1906, д. Бахарево. Призван в Сов. Армию 1942 Сафакулево. Рядовой. Погиб в бою 10.07.1943. Похоронен в Курской области, д. Теплое.

САДЫКОВ Касим, род. 1906, д. Уртеево. Призван в Сов. Армию 1941, Сафакулево. Рядовой. Был в последнем бою в февр. 1942.

САДЫКОВ Ражап, род. 1925, д. Б.-Султаново. Призван в Сов. Армию 1943, Сафакулево. Рядовой. Был в последнем бою в дек. 1944.

САДЫКОВ Рамазан, род. 1924, д. Б.-Султаново. Призван в Сов. Армию 1942, Сафакулево. Рядовой. Был в последнем бою в ноябре 1942.

САДЫКОВ Сунагат, род. 1926, д. Сибишево. Призван в Сов. Армию 1943, Сафакулево. Рядовой. Был в последнем бою в апр. 1944.

САДЫКОВ Сунагат Садыкович, род. 1926, д. Сибишево. Призван в Сов. Армию 1943, Сафакулево. Рядовой, стрелок, 1214 стрелковый полк, 364 стрелковая дивизия. Погиб в бою 27.07.1944. Похоронен в Латвии, северная окраина д. Сальды.

САДЫКОВ Сунагат Яппарович, род. 1926, с. Сафакулево. Призван в Сов. Армию 1943, Сафакулево. Рядовой. Погиб в бою 27.07.1944. Похоронен в Латвии, северо-западнее ст. Шагуры.

САДЫКОВ Тимиргалей Салихович, род. 1904, д. Бакаево. Призван в Сов. Армию 1941, Сафакулево. Рядовой. Был в последнем бою в апр. 1945.

САДЫКОВ Хаджиз, род. 1924, д. Сибишево. Призван в Сов. Армию Сафакулево. Рядовой, автоматчик, 95 танковая бригада. Погиб в бою 27.08.1943. Похоронен в Курской области, д. Козловка.

САДЫКОВ Хидият Салихович, род. 1914, д. Бакаево. Призван в Сов. Армию 1940, Сафакулево. Рядовой. Был в последнем бою в дек. 1941.

САДЫКОВ Шарип Сиражетдинович, род. 1901, д. Абдульменево. Призван в Сов. Армию 1943, Сафакулево. Рядовой. Был в последнем бою в окт. 1944.

САИТБАТАЛОВ Юмасултан, род. 1908, д. Баязитово. Призван в Сов. Армию 1941, Сафакулево. Рядо-

вой. Был в последнем бою в дек. 1941.

САИТБУРХАНОВ Казихан, род. 1916, д. Мурзабаево. Призван в Сов. Армию 1941, Сафакулево. Рядовой. Был в последнем бою в окт. 1941.

САИТОВ Валиулла, род. 1916, с. Яланское. Призван в Сов. Армию 1941, Сафакулево. Рядовой, помощник наводчика, 163 отдельный пулеметный батальон, 384 стрелковая дивизия. Погиб в бою 30.10. 1942. Похоронен в Ленинградской области, д. Стрельцы.

САЙФУЛЛИН Гумар, род. 1912, д. Баязитово. Рядовой. Был в последнем бою в дек. 1941.

САЙФУЛЛИН Мухамет, род. 1915, д. Тузово Альменевского района. Призван в Сов. Армию 1941, Сафакулево. Рядовой. Был в последнем бою в дек. 1941.

САККАСОВ Рашит Харунович, род. 1924, д. Бакаево. Призван в Сов. Армию 1942, Сафакулево. Рядовой. Был в последнем бою в февр. 1944.

САККАСОВ Харун Саккасович, род. 1901, д. Бакаево. Призван в Сов. Армию 1943, Сафакулево. Рядовой. Был в последнем бою в янв. 1943.

САЛАХОВ Абдулла, род. 1925, д. Мансурово. Призван в Сов. Армию 1942, Сафакулево. Рядовой, сапёр, 170 отдельный стрелковый батальон, 63 стрелковая дивизия. Погиб в бою 15.05. 1944. Похоронен в Беларуси, Витебская область, Лиозненский район, 200 м южнее д. Боровки.

САЛАХОВ Габбас, род. 1901, с. Мансурово. Призван в Сов. Армию 1943, Сафакулево. Рядовой, воинская часть под номером полевой почты 41001. Погиб в бою 3.08. 1943. Похоронен в Орловской области, Орловский район, д. Маховица.

САЛАХОВ Нуритдин Салахович, род. 1906, с. Мансурово. Призван в Сов. Армию 1941, Сафакулево. Рядовой, 85 кавалерийская дивизия. Погиб в бою 8.07. 1942. Похоронен в Ленинградской области, Киришский район, д. Добровольное.

САЛАХОВ Садри, род. 1908, д. Уртеево. Призван в Сов. Армию 1941, Сафакулево. Рядовой. Был в последнем бою в февр. 1942.

САЛАХУТДИНОВ Гильметдин, род. 1922, д. Абдульменево. Призван в Сов. Армию 1941, Сафакулево. Рядовой. Был в последнем бою в дек. 1941.

САЛАХУТДИНОВ Садри, род. 1908, д. Уртеево. Призван в Сов. Армию 1941, Сафакулево. Рядовой. Был в последнем бою в дек. 1941.

САЛИМОВ Авдура, род. 1914, с. Сафакулево. Призван в Сов. Армию 1942, Сафакулево. Рядовой. Погиб в бою 31.01. 1945. Похоронен в Польше, с. Вольково.

САЛИМОВ Даут Сабирович, род. 1924, с. Сулюклино. Призван в Сов. Армию 1942, Сафакулево. Рядовой, 32 гв. стрелковый полк, 12 гв. стрелковая дивизия. Погиб в бою 2.10. 1943. Похоронен в Беларуси, Гомельская область, д. Власенко, братская могила.

САЛИМОВ Карим, род. 1904, д. Карасево. Призван в Сов. Армию Челябинск. Рядовой, стрелок, 3 механизированная бригада, 3 механизированный корпус, 1 танковая армия. Погиб в бою 7.07, 1943. Похоронен в Белгородской области, Ивнянский район, 1200 м северо-западнее д. Покровка.

САЛИМОВ Мавлит Сиражевич, род. 1926, д. Бакаево. Призван в Сов. Армию 1943, Сафакулево. Рядовой. Был в последнем бою в фер. 1945.

САЛИМОВ Хамит, род. 1920 с. Сулюклино. Призван в Сов. Армию 1939, Сафакулево. Рядовой. Был в последнем бою в февр. 1942.

САЛЬНИКОВ Александр Николаевич, род. 1917, с. Мартыновка. Призван в Сов. Армию 1940, Сафакулево. Рядовой. Был в последнем бою в июле 1943.

САЛЬНИКОВ Василий Петрович, род. 1926, с. Мартыновка. Призван в Сов. Армию 1943, Сафакулево. Гв. сержант, командир пулеметного расчета, 236 гв. стрелковый полк, 74 гв. стрелковая дивизия. Погиб в бою 16.04. 1945. Похоронен в Германии, д. Ратштокк, братская могила в саду берского дома.

САЛЬНИКОВ Петр Григорьевич, род. 1922, с. Мартыновка. Призван в Сов. Армию 1943, Сафакулево. Рядовой. Погиб в бою 10.04. 1944. Похоронен на поле боя.

САМАТОВ Исхак, род. 1910, д. Мурзабаево. Призван в Сов. Армию 1942, Сафакулево. Рядовой. Был в последнем бою в марте 1942.

САМАТОВ Хамит, род. 1906, д. Мурзабай. Призван в Сов. Армию 1942, Сафакулево. Рядовой. Был в последнем бою в мае 1942.

САМИГУЛЛОВ Абдулгас, род. 1920, д. Мурзабай. Призван в Сов. Армию 1941, Сафакулево. Рядовой. Был в последнем бою в февр. 1942.

САМИГУЛЛОВ Харис Магадеевич, род. 1897, с. Сафакулево. Мл. сержант, наводчик, 151 отдельная стрелковая бригада. Погиб в бою 28.07.1943. Похоронен в Новгородской области, Старорусский район, д. Отвидин.

САМКОВ Василий Григорьевич, род. 1913, с. Сафакулево. Призван в Сов. Армию Сафакулево. Мл. сержант, шофер, 778 артиллерийский полк, 247 стрелковая дивизия. Погиб в бою 12.09.1942. Похоронен в Тверской области, Зубцовский район, 500 м. западнее д. Пульниково.

САМОНОВ Семен Степанович, род. 1899, д. Покровка. Призван в Сов. Армию 1942, Сафакулево. Рядовой. Был в последнем бою в ноябре 1942.

САПОЖНИКОВ Алексей Н., род. 1918, д. Шарипово Альменевского района. Призван в Сов. Армию 1939, Сафакулево. Судьба неизвестна.

САРБАЕВ Абдрахман, род. 1901, д. Бакаево. Призван в Сов. Армию 1941, Сафакулево. Рядовой, стрелок, 165 стрелковая дивизия. Погиб в бою 4.08. 1943. Похоронен в Ленинградской области, Кировский район, д. Вороново.

САТТАРОВ Кашшаф Зияевич, род. 1924, д. Сибишево. Призван в Сов. Армию 1942, Сафакулево. Мл. сержант, телефонист, 89 гв. стрелковый полк, 28 гв. стрелковая дивизия. Погиб в бою 10.10. 1943. Похоронен на Украине, Днепропетровская область, Верхнеднепровский район, д. Днепрокамень.

САТТАРОВ Шарифулла, род. 1923, д. Сибишево. Призван в Сов. Армию 1942, Сафакулево. Рядовой, стрелок, 188 стрелковая дивизия, 37 армия. Погиб в бою 20.08. 1943. Похоронен в Новгородской области, Старорусский район, 1 км восточнее д. Пенна.

САФАРОВ Арслан Кулмахметович, род. 1916, д. Бакаево. Призван в Сов. Армию 1943, Сафакулево. Рядовой, стрелок, 1233 стрелковый полк, 372 стрелковая дивизия, 59 армия. Был в последнем бою 6.02. 1944. Похоронен в Ленинградской области, у д. Конизорье.

САФАРОВ Кадыр Ахмедвалеевич, род. 1926, д. Аптыкай. Призван в Сов. Армию 1943, Сафакулево. Рядовой. Погиб в бою 28.08.1944. Похоронен в Эстонии, хутор Креппа.

САФАРОВ Курман, род. 1901, с. Аджитарово. Призван в Сов. Армию 1941, Сафакулево. Рядовой, стрелок, 949 стрелковый полк, 259 стрелковая дивизия. Был в последнем бою 23.10.1941.

САФАРОВ Мухаметжан, род. 1919, с. Карасево. Призван в Сов. Армию 1941, Сафакулево. Рядовой, стрелок, 113 стрелковый полк, 32 стрелковая дивизия. Погиб в бою 18.09.1943. Похоронен в Смоленской области, Духовщинский район, северо-восточная окраина д. Горпица.

САФАРОВ Фазыльян, род. 1914, д. Каксырлино. Призван в Сов. Армию 1941, Сафакулево. Рядовой. Погиб в бою 8.01.1942. Похоронен в Московской области, г. Волоколамск, братская могила.

САФАРОВ Халик, род. 1924, д. Аптыкай. Призван в Сов. Армию 1943, Сафакулево. Лейтенант. Был в последнем бою в ноябре 1944.

САФАРОВ Шагивалей, род. 1907, с. Сарт-Абдрашево. Призван в Сов. Армию 1941, Сафакулево. Рядовой. Был в последнем бою в дек. 1941.

САФАРОВ Шамсивалей, род. 1905, с. Сарт-Абдрашево. Призван в Сов. Армию 1941, Сафакулево. Рядовой. Погиб в бою 30.11.1942. Похоронен в Смоленской области, Сычевский район, д. Арестово.

САФИН Габидулла, род. 1924, д. Шафеево. Призван в Сов. Армию 1943, Сафакулево. Рядовой. Был в последнем бою в июне 1943.

САФИН Зия Низамович, род. 1925, д. Баязитово. Призван в Сов. Армию 1943, Сафакулево. Гв. мл. сержант, стрелок, 283 гв. стрелковый полк, 94 гв. стрелковая дивизия. Погиб в бою 5.12.1943. Похоронен на Украине, Кировоградская область, Александровский район, с. Новостародуб.

САФИН Лутфулла Гарифович, род. 1915, с. Сафакулево. Призван в Сов. Армию 1941. Рядовой. Был в последнем бою в февр. 1942.

САФИН Рамазан Абдрахманович, род. с. Мартыновка. Ст. лейтенант. Погиб в бою 22.02.1943. Похоронен в Ленинградской области, Кировский район, д. Пушково.

САФИН Хамидулла, род. 1923, д. Шафеево. Призван в Сов. Армию 1942, Сафакулево. Рядовой, Был в последнем бою в июне 1943.

САФИУЛЛИН Мутигулла, род. 1921, с. Карасево. Призван в Сов. Армию 1940, Сафакулево. Рядовой. Был в последнем бою в дек. 1941.

САФИУЛЛИН Рахимулла Шахитович, род. 1925, д. Аджитарово. Призван в Сов. Армию 1942, Сафакулево. Рядовой. Погиб в бою 14.08.1943. Похоронен в Брянской области, Карачевский район, с. Вильяминово.

САФИУЛЛИН Рахматулла Сафиуллович, род. 1917, д. Карасево. Призван в Сов. Армию 1942, Октябрьский, Татарстан. Мл. лейтенант, 18 минометная бригада, 15 артиллерийская дивизия. Погиб в бою 14.06.1944 на Ленинградском фронте.

САФИУЛЛИН Самигулла Сафиуллович, род. 1908, д. Бахарево. Призван в Сов. Армию 1941, Сафакулево. Рядовой. Был в последнем бою в марте 1942.

САФИУЛЛИН Хабибулла, род. 1904, с. Сулюклино. Призван в

Сов. Армию 1941, Сафакулево. Рядовой. Был в последнем бою в ноябре 1942.

САФРОНОВ Константин Трофимович, род. 1901, с. Сафакулево. Рядовой, стрелок, 944 стрелковый полк, 259 стрелковая дивизия. Был в последнем бою 22.10. 1941.

САФРОНОВ Николай Константинович, род. 1921, д. Киреевка. Призван в Сов. Армию 1940, Сафакулево. Мл. лейтенант. Был в последнем бою 5.08. 1942.

САХАУТДИНОВ Сайфетдин, род. 1904, д. Б.-Султаново. Призван в Сов. Армию 1942, Сафакулево. Рядовой. Погиб в бою в дек. 1943. Похоронен на Украине, Киевская область, Белоцерковский район, с. Фастов.

СЕВАСТЬЯНОВ Иван Александрович, род. д. Петровка. Рядовой, 1 отдельный стрелковый батальон, 50 отдельная стрелковая бригада, 1 ударная армия. Погиб в бою 30.01. 1942. Похоронен в Московской области, с. Леоново.

СЕДОВ Александр Федорович, род. 1905, с. Яланское. Призван в Сов. Армию 1941, Сафакулево. Рядовой, пулеметчик, 343 пулеметный батальон, 151 укрепленный район. Был в последнем бою в июле 1942.

СЕЛЯНИН Иван Кириллович, род. 1901, д. Некрасовка. Призван в Сов. Армию 1941, Сафакулево. Рядовой. Погиб в бою 17.12.1944. Похоронен в Вологодской области, д. Канево.

СЕЛЯНИН Кузьма Николаевич, род. 1926, д. Некрасовка. Призван в Сов. Армию 1943, Сафакулево. Рядовой, стрелок, 416 стрелковая дивизия. Погиб в бою 8.03.1945. Похоронен в Германии, Бранденбургская провинция, с. Цорндорф.

СЕМАКОВ Георгий Васильевич, род. 1905, Сафакулевский район. Призван в Сов. Армию Сафакулево. Рядовой, стрелок, 52 гв. стрелковый полк, 17 стрелковая дивизия. Был в последнем бою 7.12.1942 в Тверской области, Бельский район, д. Романово.

СЕМЕНОВ Петр Андреевич, род. 1918, д. Петрушино Щучанского района. Призван в Сов. Армию 1941, Сафакулево. Рядовой. Был в последнем бою в июле 1942.

СЕРГАЖИН Зайнулла Сайфуллович, род. 1925, д. Азналино. Призван в Сов. Армию 1943, Сафакулево. Мл. сержант. Погиб в бою 27.11.1943. Похоронен в Смоленской области, д. Кумай.

СЕЧИН Семен Пантелеевич, род. 1902, Сафакулево. Призван в Сов. Армию 1941, Сафакулево. Рядовой. Погиб в бою 27.10. 1941. Похоронен в Новгородской области, г. Малая Вишера.

СИБАГАТОВ Фатрахман, род. 1921, с. Сарт-Абдрашево. Призван в Сов. Армию 1940, Сафакулево. Рядовой. Был в последнем бою в дек. 1941.

СИБАГАТУЛЛИН Мутиг, род. 1915, д. Мурзабай. Призван в Сов. Армию 1940, Сафакулево. Рядовой. Был в последнем бою в дек. 1943.

СИБАГАТУЛЛИН Мутигулла, род. 1897, Сафакулево. Призван в Сов. Армию 1943, Сафакулево. Рядовой, стрелок, 255 стрелковый полк. Погиб в бою 27.05. 1944. Похоронен в Эстонии, Кохтла-Ярвеский район, п. Синимяэ, братская могила № 2.

СИБАГАТУЛЛИН Хуснулла, род. 1904, д. Мурзабай. Призван в Сов. Армию 1941, Сафакулево. Рядовой. Погиб в бою 16.02.1945. Похоронен в Германии, г. Хинф.

СИДОРОВ Михаил Федорович, род. 1911, д. Баязитово. Призван в Сов. Армию 1941, Сафакуле-

вд. Сержант. Был в последнем бою в апр. 1944.

СИЗИКОВ Анатолий Николаевич, род. 1913, Куртамышский район. Призван в Сов. Армию 1941, Сафакулево. Рядовой, писарь, 939 стрелковый полк, 259 стрелковая дивизия. Был в последнем бою 27.10.1941.

СИЛИКОВ Егор Алексеевич, род. 1905, д. Петровка. Призван в Сов. Армию 1941, Сафакулево. Рядовой. Был в последнем бою в мае 1942.

СИЛЮТИН Афанасий Иванович, род. 1911, с. Яланское. Призван в Сов. Армию 1941, Сафакулево. Рядовой. Был в последнем бою 6.12.1941.

СИНКЕВИЧ Александр Петрович, род. 1920, Сафакулевский район. Призван в Сов. Армию Сафакулево. Рядовой, санитар, 2 мотострелковый батальон, 49 механизированная бригада. Был в последнем бою 10.12.1942 в г. Белый Тверской области.

СИРАЖЕТДИНОВ Мингаж, род. 1910, д. К.-Абдрашево. Призван в Сов. Армию 1941, Сафакулево. Рядовой. Был в последнем бою в февр. 1944.

СИТДИКОВ Ислам, род. 1921, д. Б.-Султаново. Призван в Сов. Армию 1940, Сафакулево. Рядовой. Был в последнем бою в дек. 1941.

СИТДИКОВ Муксин Муксинович, род. 1906, с. Сулюклино. Призван в Сов. Армию 1941, Сафакулево. Рядовой, стрелок, 367 стрелковый полк, 71 стрелковая дивизия. Погиб в бою 17.09.1941. Похоронен в районе Вохт-Озеро.

СИТДИКОВ Садык Садыкович, род. 1903, д. Сибишево. Призван в Сов. Армию 1942, Сафакулево. Рядовой. Был в последнем бою в апр. 1945.

СИТДИКОВ Шакир, род. 1902, д. Б.-Султаново. Призван в Сов. Армию 1941, Сафакулево. Рядовой. Был в последнем бою в окт. 1941.

СИТКАРЕВ Виктор Петрович, род. 1914, д. Петровка. Призван в Сов. Армию 1941, Сафакулево. Рядовой, связист, 331 отдельный батальон связи, 147 стрелковая дивизия. Был в последнем бою в авг. 1941 у д. Никулино Тверской области.

СКИНДИРЕВ Владимир Михайлович, род. 1920, д. Преображенка. Призван в Сов. Армию 1940, Сафакулево. Рядовой. Был в последнем бою в сент. 1941.

СКИНДИРЕВ Федор Михайлович, род. 1906, д. Преображенка. Призван в Сов. Армию 1941, Сафакулево. Рядовой, пулеметчик, 605 стрелковый полк, 132 стрелковая дивизия. Погиб в бою 6.03.1943. Похоронен в Орловской области, п. Тросна.

СНИГУРОВ Владимир Павлович, род. 1918, д. Некрасовка. Боец, партизанский отряд под номером 537. Погиб в бою 27.11. 1942. Похоронен в Беларуси, Могилевская область, Кировский район, д. Сергеевка.

СОКОЛОВ Савелий Матвеевич, род. 1913, г. Смоленск. Призван в Сов. Армию 1941, Сафакулево. Рядовой, стрелок, 21 танковая бригада. Был в последнем бою 9.07.1942.

СОЛОМЕННЫЙ Григорий Андреевич, род. 1898, д. Денисовка Смоленской области. Призван в Сов. Армию 1941, Сафакулево. Рядовой. Был в последнем бою в дек. 1942.

СОЛОМИН Иван Степанович, род. 1904, д. Соколово. Призван в Сов. Армию 1941, Сафакулево. Рядовой. Был в последнем бою в ноябре 1941.

СОРОКИН Николай Андреевич, род. 1905, с. Сорокино Челябинской области. Призван в Сов.

Армию 1942. Сафакулево. Рядовой, сапер, 920 штурмовой инженерно-саперный батальон, 19 штурмовая инженерно-саперная бригада резерва главного командования. Был в последнем бою 15.01.1944.

СПИРИН Евгений Иванович, род. 1898, д. Соколово. Призван в Сов. Армию 1942, Сафакулево. Рядовой, 788 стрелковый полк, 88 стрелковая дивизия. Погиб в бою 14.09.1942. Похоронен в Тверской области, д. Носово.

СПИРИН Николай Иванович, род. 1917, с. Мартыновка. Призван в Сов. Армию 1939, Сафакулево. Рядовой. Был в последнем бою в авг. 1942.

СПИРИН Сергей Васильевич, род. 1912, д. Даньково Щучанского района. Призван в Сов. Армию 1941, Сафакулево. Ст. сержант. Погиб в бою 19.12.1941. Похоронен в Тверской области, ст. Совелово.

СПИЧАКОВ Федор Лазаревич, род. 1916, д. Болохо-Селец Бакальского района Киевской области. Призван в Сов. Армию 1941, Сафакулево. Рядовой, стрелок, 1 отдельный стрелковый батальон, 3 отдельная стрелковая бригада. Погиб в бою 8.03.1943. Похоронен в Смоленской области, Гагаринский район, д. Киреевка.

СТАРИКОВ Михаил Сергеевич, род. 1925, д. Покровка. Призван в Сов. Армию 1943, Сафакулево. Мл. сержант, командир отделения, 23 танковая бригада, 9 танковый корпус. Погиб в бою 25.10. 1943. Похоронен в Беларуси, Гомельская область, Лоевский район, 600 м восточнее д. Уборок.

СТАРИКОВ Сергей Васильевич, род. 1901, д. Покровка. Призван в Сов. Армию 1941, Сафакулево. Рядовой. Был в последнем бою в апр. 1943.

СТАСИК Филипп Мусеевич, род. 1898. д. Кочердык Октябрьского района Челябинской области. Призван в Сов. Армию 1942, Сафакулево. Рядовой, стрелок, 1234 стрелковый полк, 370 стрелковая дивизия. Погиб в бою 3.05.1942. Похоронен в Ленинградской области, д. Стрелицы.

СУБХАНКУЛОВ Рашид, род. 1922, д. Аджитарово. Призван в Сов. Армию 1940, Сафакулево. Рядовой. Был в последнем бою в дек. 1942.

СУВОРОВ Матвей Пименович, род. 1911, с. Сулейманово. Призван в Сов. Армию 1941, Сафакулево. Рядовой, стрелок, 379 стрелковая дивизия. Был в последнем бою 10.03.1942 в д. Усово Ржевского района Тверской области.

СУКСИН Григорий Петрович, род. 1913, д. Киреевка. Призван в Сов. Армию 1942, Сафакулево. Рядовой. Был в последнем бою в марте 1944.

СУЛЕЙМАНОВ Абдулжамиль Ибрагимович, род. 1925, с. Сафакулево. Призван в Сов. Армию 1943, Сафакулево. Рядовой, артиллерист, 1230 стрелковый полк, 370 стрелковая дивизия. Погиб в бою 11.02.1945. Похоронен в Германии, г. Лебус, район мельницы, могила 1.

СУЛЕЙМАНОВ Аюп, род. 1906, д. Баязитово. Призван в Сов. Армию 1941, Сафакулево. Гв. рядовой, стрелок, 40 гв. стрелковый полк. Умер от ран 3.03.1943 в передвижном полевом госпитале № 466. Похоронен в Калужской области, Думиничский район, д. Поляны.

СУЛЕЙМАНОВ Гилимьян, род. 1903, д. Кутлубай. Призван в Сов. Армию 1941, Сафакулево. Рядовой. Был в последнем бою в янв. 1942.

СУЛЕЙМАНОВ Закирьян, род. 1920, с. Сафакулево. Призван в

Сов. Армию 1941, Сафакулево. Рядовой, стрелок, 921 стрелковый полк, 249 стрелковая дивизия. Погиб в бою 19.12.1941. Похоронен в Тверской области, Осташковский район, с. Давыдово.

СУЛЕЙМАНОВ Нажметдин Мажитович, род. 1906, с. Сулюклино. Призван в Сов. Армию 1942, Сафакулево. Рядовой. Был в последнем бою в янв. 1943.

СУЛЕЙМАНОВ Низам Хакимьянович, род. 1926, с. Сафакулево. Призван в Сов. Армию 1943, Сафакулево. Рядовой, 533 стрелковый полк. Погиб в бою 2.08. 1944. Похоронен в Псковской области, Печорский район, братская могила на 41 км Рижского шоссе.

СУЛЕЙМАНОВ Рахимьян Хакимьянович, род. 1906, с. Сафакулево. Призван в Сов. Армию 1942, Сафакулево. Рядовой, воинская часть под номером полевой почты 25702. Погиб в бою 5.03.1944. Похоронен на Украине, в Черкасской области, Звенигородский район, с. Ольховец, сельское кладбище.

СУЛЕЙМАНОВ Ряжап, род. 1920, с. Сафакулево. Призван в Сов. Армию 1941, Сафакулево. Рядовой. Был в последнем бою в марте 1943.

СУЛЕЙМАНОВ Сагидулла Гиниятович, род. 1912, с. Сарт-Абдрашево. Призван в Сов. Армию 1942, Сафакулево. Рядовой. Погиб в бою 15.01.1944. Похоронен в Ленинградской области, Пушкинский район, д. Б.-Виталлово.

СУЛЕЙМАНОВ Ханнан, род. 1906, д. Баязитово. Призван в Сов. Армию 1941, Сафакулево. Рядовой, стрелок, 949 стрелковый полк, 259 стрелковая дивизия. Был в последнем бою 23.10. 1941.

СУЛЕЙМАНОВ Хисам, род. 1908, с. Сулюклино. Призван в Сов. Армию 1941, Сафакулево. Рядовой. Был в последнем бою в янв. 1942.

СУЛТАНОВ Айса, род. 1909, д. К.-Абдрашево. Призван в Сов. Армию 1941, Сафакулево. Рядовой. Был в последнем бою в марте 1944.

СУЛТАНОВ Габдулла Сабирович, род. 1916, д. Баязитово. Призван в Сов. Армию 1941, Сафакулево. Рядовой, воинская часть под номером полевой почты 45316. Погиб в бою 5.03.1945. Похоронен в Германии, в предместье г. Лаубан.

СУЛТАНОВ Гайнетдин Нуртдинович, род. 1925, с. Сафакулево. Призван в Сов. Армию Сафакулево. Рядовой, стрелок, 1 механизированный батальон, 11 гв. механизированная бригада. Был в последнем бою 28.10.1943.

СУЛТАНОВ Гайнулла, род. 1911, д. Баязитово. Призван в Сов. Армию 1941, Сафакулево. Гв. ст. лейтенант. Погиб в бою 25.07. 1944. Похоронен в Литве, г. Укмерге, воинское кладбище Пашиле.

СУЛТАНОВ Гайнулла, род. 1922, д. Бикберды. Призван в Сов. Армию 1941, Сафакулево. Рядовой. Погиб в бою 6.09.1941. Похоронен в Дорогобужском районе Смоленской области.

СУЛТАНОВ Ганей, род. 1907, д. Абултаево. Призван в Сов. Армию 1941, Сафакулево. Рядовой. Был в последнем бою в февр. 1942.

СУЛТАНОВ Ишмухамат, род. 1920, д. Сибишево. Призван в Сов. Армию 1940, Сафакулево. Рядовой. Был в последнем бою в дек. 1941.

СУЛТАНОВ Мингаж Султанович, род. 1926, д. Абултаево. Призван в Сов. Армию 1943, Сафакулево. Рядовой, стрелок, 885 стрелковый полк, 290 стрелковая дивизия. Погиб в бою 26.06.1944. Похоронен в Беларуси, Могилевская область, д. Поповка.

СУЛТАНОВ Роман Кириллович, род. 1925, с. Сафакулево. Призван в Сов. Армию Сафакулево. Мл. сержант, стрелок, 431 стрелковый полк, 52 стрелковая дивизия. Умер от ран в 331 хирургическом полевом передвижном госпитале в 1945. Похоронен в Венгрии, г. Мальяровод, центральное городское кладбище.

СУЛТАНОВ Сабиржан, род. 1897, д. Баязитово. Призван в Сов. Армию 1942, Сафакулево. Рядовой, санитар, 894 стрелковый полк, 196 стрелковая дивизия. Погиб в бою 18.01.1944. Похоронен в Ленинградской области, с. Ропша.

СУЛТАНОВ Файзулла, род. 1923, д. Бикберды. Призван в Сов. Армию 1942, Сафакулево. Рядовой. Погиб в бою 22.02.1943. Похоронен в поселке 5 Кировского района Ленинградской области.

СУЛТАНОВ Фарит Хайбулович, род. 1924, д. Сибишево. Призван в Сов. Армию 1943, Сафакулево. Гв. ефрейтор, стрелок, 29 гв. мотострелковая бригада. Был в последнем бою 2.08.1944.

СУЛТАНОВ Яхия, род. 1911, д. К.-Абдрашево. Призван в Сов. Армию 1941, Сафакулево. Рядовой. Был в последнем бою в янв. 1944.

СУНАГАТУЛЛИН Шайхислам, род. 1910, д. Аптыкай. Призван в Сов. Армию 1941, Сафакулево. Рядовой. Был в последнем бою в дек. 1941.

СУНЦЕВ Алексей Алексеевич, род. 1912, д. Покровка. Призван в Сов. Армию 1941, Сафакулево. Рядовой. Погиб в бою 9.03.1944. Похоронен на Украине, Днепропетровская область, Криворожский район, хутор Шведовка.

СУХАНОВ Григорий Семенович, род. 1914, г. Куртамыш. Призван в Сов. Армию 1940, Сафакулево. Рядовой. Был в последнем бою в авг. 1942.

СУХОПЛЮЕВ Александр Александрович, род. 1925, д. Мичурка Курганской области. Призван в Сов. Армию 1943, Сафакулево. Ефрейтор, стрелок, 11 гв. механизированная бригада, 2 механизированный батальон. Погиб в бою 8.12.1943. Похоронен в Смоленской области, д. Кузьминка.

СУХОПЛЮЕВ Владимир Александрович, род. 1912, д. Покровка. Призван в Сов. Армию 1941, Сафакулево. Рядовой. Был в последнем бою в февр. 1942.

СУХОПЛЮЕВ Тимофей Васильевич, род. 1913, с. Азналино. Призван в Сов. Армию 1941, Сафакулево. Был в последнем бою в мае 1942 на Крымском полуострове.

— Т —

ТАГАНОВ Тимиргалей, род. 1924, с. Сафакулево. Рядовой, стрелок, 232 гв. стрелковый полк, 80 гв. стрелковая дивизия. Погиб в бою 13.09.1943. Похоронен на Украине, Полтавская область, западная окраина д. Зайченицы, сельское кладбище, могила 6.

ТАЖЕЕВ Абубакир Тажеевич, род. 1903, д. Абилькино. Призван в Сов. Армию 1941, Сафакулево. Рядовой. Был в последнем бою в марте 1942.

ТАЖЕЕВ Нажметдин Мухаметдинович, род. 1923, д. Абилькино. Призван в Сов. Армию 1942, Сафакулево. Рядовой. Был в последнем бою в янв. 1944.

ТАЖЕЕВ Садык, род. 1911, д. Б.-Султаново. Призван в Сов. Армию 1941, Сафакулево. Рядовой, стрелок, 548 стрелковый полк, 116 стрелковая дивизия. Погиб в бою 16.09.1942. Похоронен в Смоленской области, д. Кузьминки.

ТАЖЕТДИНОВ Ахмедьян, род. 1898, д. Мишакай. Призван в Сов. Армию 1942, Сафакулево. Рядовой. Был в последнем бою 6.11. 1942.

ТАЖЕТДИНОВ Ильяс, род. 1897, д. Бикберды. Призван в Сов. Армию 1941, Сафакулево. Рядовой. Был в последнем бою в дек. 1942.

ТАЖЕТДИНОВ Мукмин Тажетдинович, род. 1921, с. Карасево. Призван в Сов. Армию 1940, Сафакулево. Рядовой. Был в последнем бою в сент. 1941.

ТАИПОВ Шигап Таипович, род. 1908, д. Куйсаново. Призван в Сов. Армию 1941, Сафакулево. Рядовой. Был в последнем бою в ноябре 1941.

ТАЛИПОВ Абдулла, род. 1911, Сафакулевский район. Призван в Сов. Армию Сафакулево. Рядовой, стрелок, 765 стрелковый полк, 107 стрелковая дивизия. Погиб в бою 7.09.1941. Похоронен в Смоленской области, Ельнинский район, д. Садки.

ТАЛИПОВ Идият Ивнеевич, род. 1907, д. Бакаево. Призван в Сов. Армию 1941, Сафакулево. Рядовой, стрелок, 949 стрелковый полк, 259 стрелковая дивизия. Был в последнем бою 23.10. 1942.

ТАЛЬЯНУ Арталупе Амбарцумович, род. 1917, Северо-Кавказский край. Призван в Сов. Армию Сафакулево. Ст. лейтенант, зам. командира батальона, 404 танковый батальон. Был в последнем бою 9.07.1942.

ТАМЕНДАРОВ Закир, род. 1898, с. Сафакулево. Призван в Сов. Армию 1943, Сафакулево. Рядовой, стрелок, 12 мотострелковая бригада. Погиб в бою 27.07.1943. Похоронен в Орловской области, Болховский район, д. Руднево, братская могила.

ТАРАН Михаил Ксенофонтович, род. 1902, Полтавская область. Призван в Сов. Армию 1941, Сафакулево. Рядовой. Погиб в бою 28.12.1942. Похоронен в Новгородской области, Демянский район, д. Обжино.

ТАУСЕНКОВ Николай Иванович, род. 1912, д. Петровка. Призван в Сов. Армию 1941, Сафакулево. Рядовой. Умер в 451 медико-санитарном батальоне 31.01. 1942. Похоронен в Тверской области, Ржевский район, д. Окорково.

ТВЕРСКОВ Сергей Иванович, род. 1905, с. Яланское. Призван в Сов. Армию 1942, Сафакулево. Рядовой. Погиб в бою 13.07.1942. Похоронен в Новгородской области, Чудовский район, д. Теремец.

ТЕЛЕГИН Иван Дмитриевич, род. 1897, с. Надеждинка. Призван в Сов. Армию 1941, Сафакулево. Гв. рядовой, ездовой, 6 гв. стрелковая бригада. Погиб в бою 17.04.1943. Похоронен в Краснодарском крае, хутор Ставропольский, высота 162.

ТИМИРОВ Муляй, род. 1913, д. Б.-Султаново. Призван в Сов. Армию 1941, Сафакулево. Рядовой. Был в последнем бою в дек. 1941.

ТИМИРОВ Сайфутдин Тимирович, род. 1915, д. Б.-Султаново. Призван в Сов. Армию 1941, Сафакулево. Мл. лейтенант, командир взвода, 1068 стрелковый полк, 313 стрелковая дивизия. Был в последнем бою 11.09.1941 в Карелии.

ТИХОНОВ Иван Петрович, род. 1916, с. Сафакулево. Призван в Сов. Армию 1942, Сафакулево. Рядовой, стрелок, 735 стрелковый полк, 166 стрелковая дивизия. Погиб в бою 17.02.1943. Похоронен в Ленинградской области, д. Березовец.

ТРОЯНОВ Михаил Николаевич, род. 1904, д. Любимовка Ок-

тябрьского района Челябинской области. Призван в Сов. Армию 1941, Сафакулево. Рядовой, стрелок, 949 стрелковый полк, 259 стрелковая дивизия. Был в последнем бою 22.10.1941.

ТУРАЖАНОВ Хазыр, род. 1920, д. Азналино. Призван в Сов. Армию, Сафакулево. Рядовой, стрелок, 18 армейский запасной стрелковый полк. Погиб в бою 15.10.1944. Похоронен в Польше, Белостокское воеводство, Остроленский район, д. Липянка.

ТУРБАЧЕВ Василий Иванович, род. 1908, д. Некрасовка. Призван в Сов. Армию 1941, Сафакулево. Рядовой. Был в последнем бою в дек. 1941.

ТУРУТИН Александр Васильевич, род. 1916, с. Сарт-Абдрашево. Призван в Сов. Армию Сафакулево. Гв. капитан, командир батальона, 43 гв. стрелковый полк, 15 гв. стрелковая дивизия. Погиб в бою 13.03.1943. Похоронен в Курской области, д. Волоконовка.

ТУРУТИН Егор Тарасович, род. 1906, д. Соколово. Призван в Сов. Армию 1941, Сафакулево Рядовой. Был в последнем бою в дек. 1941.

ТУХВАТУЛЛИН Абдулхак Каюмович, род. 1913, д. Штаново Альменевского района. Призван в Сов. Армию 1942, Сафакулево. Рядовой. Был в последнем бою в июне 1943.

— У —

УДОВИЧЕНКО Григорий Кузьмич, род. 1903, с. Сафакулево. Призван в Сов. Армию 1942, Сафакулево. Рядовой. Погиб в бою 7.01.1944. Похоронен в Беларуси, Брестская область, юго-восточнее г. Барановичи.

УДОВИЧЕНКО Сидор Иванович, род. 1900, с. Яланское. Призван в Сов. Армию 1942, Сафакулево. Рядовой, стрелок, 386 стрелковый полк, 178 стрелковая дивизия. Погиб в бою 29.02.1944. Похоронен в Псковской области, Пустошкинский район, д. Сергейцево.

УЛЬМАСКУЛОВ Валимажан, род. 1908, д. Б.-Султаново. Призван в Сов. Армию 1942, Сафакулево. Гв. рядовой, стрелок, 3 гв. стрелковая дивизия. Был в последнем бою 30.07.1943.

УЛЬМАСКУЛОВ Султан, род. 1901, с. Сафакулево. Призван в Сов. Армию 1941, Сафакулево. Рядовой, стрелок, 949 стрелковый полк, 259 стрелковая дивизия. Был в последнем бою 22.10. 1941.

УЛЬМАСКУЛОВ Фахаргалей, род. 1921, д. Б.-Султаново. Призван в Сов. Армию 1941, Сафакулево. Рядовой. Был в последнем бою в февр. 1943.

УЛЬЯНОВ Афанасий Степанович, род. 1915, с. Сафакулево. Призван в Сов. Армию 1941, Сафакулево. Мл. сержант. Погиб в бою 10.10.1942. Похоронен в Волгоградской области, Среднеахтубинский район, г. Краснослободск, совхоз «Питомник».

УМАРХАНОВ Турахан, род. 1909, д. Мурзабаево. Призван в Сов. Армию 1941, Сафакулево. Рядовой, стрелок, 949 стрелковый полк, 259 стрелковая дивизия. Был в последнем бою 23.10. 1941.

УСМАНОВ Абдулла Хакимович, род. 1921, с. Карасево. Призван в Сов. Армию 1941, Сафакулево. Рядовой. Был в последнем бою в мае 1942.

УСМАНОВ Вагиз Шакирович, род. 1899, Асташевский район, Башкортостан. Призван в Сов.

Армию 1942, Сафакулево. Гв. ст. сержант, воинская часть под номером полевой почты 66401. Погиб в бою 29.07.1943. Похоронен в Тамбовской области, Знаменский район, д. Писку.

УСМАНОВ Гиззатулла Галеевич, род. 1920, с. Сулюклино. Призван в Сов. Армию 1940, Сафакулево. Рядовой. Был в последнем бою в июле 1944.

УСМАНОВ Исмагильян Усманович, род. 1907, с. Мансурово. Призван в Сов. Армию 1944, Сафакулево. Рядовой. Погиб в бою 1.03.1945. Похоронен в Германии, северо-западная окраина Одоле Руден.

УСМАНОВ Константин Усманович, род. 1917, с. Яланское. Рядовой. Умер от ран в отдельной медико-санитарной роте 115 стрелковой бригады 17.04.1942. Похоронен в Калужской области, Людиновский район, с. Печки.

УСМАНОВ Мавлют Усманович, род. 1924, д. Уртеево. Призван в Сов. Армию 1943, Сафакулево. Рядовой. Был в последнем бою в ноябре 1943.

УСМАНОВ Мифтах Нуртдинович, род. 1923, с. Сафакулево. Призван в Сов. Армию 1942, Сафакулево. Рядовой. Погиб в бою 13.07.1944. Похоронен в Беларуси, Гродненская область, п. Зельва.

УСМАНОВ Хуснутдин, род. 1923, д. Бахарево. Призван в Сов. Армию 1942, Челябинск. Рядовой, 339 стрелковый полк. Умер от ран 1.08.1943 в хирургическом полевом госпитале № 241. Похоронен в Тульской области, Чернский район, п. Звезда, кладбище.

УСТЬЯНЦЕВ Андрей Петрович, род. 1897, с. Сафакулево. Призван в Сов. Армию 1942, Сафакулево. Рядовой. Был в последнем бою в декабре 1942.

УСЫНИН Алексей Яковлевич, род. 1907, с. Сафакулево. Призван в Сов. Армию 1941, Сафакулево. Рядовой, 1251 стрелковый полк. Был в последнем бою в феврале 1942.

УШАКОВ Андрей Иванович, род. 1903, с. Сухоборка Щучанского района. Призван в Сов. Армию 1941, Сафакулево. Рядовой, ст. писарь, 200 кавалерийский полк, 80 кавалерийская дивизия. Погиб в бою 16.07.1942. Похоронен в Ленинградской области, ст. Кириши.

УШАКОВ Николай Андреевич, род. 1924, д. Соколово. Призван в Сов. Армию 1942, Сафакулево. Рядовой. Был в последнем бою в апреле 1943.

УШАКОВ Сергей Иванович, род. 1910, д. Чистое Щучанского района. Призван в Сов. Армию 1942, Сафакулево. Рядовой. Был в последнем бою в сентябре 1942.

— Ф —

ФАЗЛУТДИНОВ Файзулла, род. 1900, д. Аптыкаево. Призван в Сов. Армию 1942, Сафакулево. Рядовой, стрелок, 755 стрелковый полк, 217 стрелковая дивизия. Погиб в бою 12.11.1943. Похоронен в Беларуси, Гомельская область, д. Рудня, братская могила 2.

ФАЗЫЛОВ Ахметша, род. 1896, с. Яланское. Призван в Сов. Армию 1942, Сафакулево. Рядовой, стрелок, 1234 стрелковый полк, 370 стрелковая дивизия. Погиб в бою 1.05.1942. Похоронен в Ленинградской области, д. Стрелицы.

ФАЗЫЛОВ Гильметдин, род. 1908, д. Мурзабаево. Призван в Сов. Армию 1942, Сафакулево. Рядовой. Был в последнем бою в марте 1942.

ФАЗЫЛОВ Карим Фазылгафарович, род. 1905, д. Бахарево. Призван в Сов. Армию 1943, Сафакулево. Рядовой. Был в последнем бою в мае 1944.

ФАЗЫЛОВ Ражап, род. 1900, д. Мурзабаево. Призван в Сов. Армию 1941, Сафакулево. Гв. рядовой, стрелок, 20 гв. стрелковый полк, 7 стрелковая дивизия. Погиб в бою 28.10.1944. Похоронен в Латвии, Добельский район, д. Гульбьи.

ФАЗЫЛОВ Хажиахмет Шагиахметович, род. 1919, д. Бахарево. Призван в Сов. Армию 1941, Сафакулево. Мл. лейтенант. Погиб в бою 4.05.1945.

ФАИЗОВ Шигап, род. 1904, д. Мурзабаево. Призван в Сов. Армию 1941, Сафакулево. Рядовой. Был в последнем бою в феврале 1942.

ФАЙЗУЛДИНОВ Курман, род. 1926, д. Бикберды. Призван в Сов. Армию 1943, Сафакулево. Гв. ст. сержант, командир отделения, 161 гв. стрелковый полк, 53 гв. стрелковая дивизия. Погиб в бою 3.04.1944. Похоронен в Псковской области, Псковский район, 1,5 км восточнее д. Летово, могила 8.

ФАЙЗУЛЛИН Биктимир, род. 1921, д. Мурзабаево. Призван в Сов. Армию 1942, Сафакулево. Рядовой. Был в последнем бою в мае 1942.

ФАЙЗУЛЛИН Курман, род. 1926, д. Уртеево. Призван в Сов. Армию 1943, Сафакулево. Рядовой. Был в последнем бою в июне 1944.

ФАНИН Ганя, род. 1908, с. Карасево. Призван в Сов. Армию 1941, Сафакулево. Рядовой. Был в последнем бою в сентябре 1941.

ФАНИН Нигаматьян Мухамедьярович, род. 1908, с. Карасево. Призван в Сов. Армию 1941, Сафакулево. Рядовой. Был в последнем бою в декабре 1941.

ФАНИН Рахимьян Рамазанович, род. 1922, с. Мансурово. Призван в Сов. Армию 1941, Сафакулево. Гв. ст. сержант, командир отделения, 9 гв. стрелковый полк, 30 гв. стрелковая дивизия, 10 гв. армия. Погиб в бою 31.10.1944. Похоронен в Латвии, 20 м западнее хутора Викис.

ФАСХУТДИНОВ Тажетдин, род. 1907, с. Сафакулево. Призван в Сов. Армию 1944, Сафакулево. Рядовой, 113 дорожно-строительный батальон. Погиб в бою 9.09.1942. Похоронен в Новгородской области, Маловишерский район, совхоз «Радочи».

ФАСХУТДИНОВ Шигап, род. 1920, с. Сафакулево. Призван в Сов. Армию 1940, Сафакулево. Рядовой. Был в последнем бою в декабре 1941.

ФАТТАХОВ Газис Хусаинович, род. 1924, с. Сулюклино. Призван в Сов. Армию 1942, Сафакулево. Сержант, 1 мотострелковый батальон, 14 гв. механизированная бригада, 4 гв. механизированный корпус. Погиб в бою 20.12.1943. Похоронен на Украине, Запорожская область, с. Б.-Белозерка.

ФАТТАХОВ Гаффан, род. 1909, с. Сулюклино. Призван в Сов. Армию 1941, Сафакулево. Рядовой. Был в последнем бою в декабре 1941.

ФАТТАХОВ Гиният Ибрагимович, род. 1922, с. Сулюклино. Призван в Сов. Армию 1940, Сафакулево. Рядовой, пулеметчик, 6 мотострелковая бригада. Погиб в бою 13.08.1942. Похоронен в

Тверской области, Зубцовский район, д. Гредякино.

ФАТТАХОВ Насир, род. 1907, с. Сулюклино. Призван в Сов. Армию 1941, Сафакулево. Рядовой. Был в последнем бою в феврале 1942.

ФАТХУЛЛИН Абдулла, род. 1908, д. Аджитарово. Призван в Сов. Армию 1942, Сафакулево. Рядовой, 320 медсанбат. Погиб в бою 7.02.1945. Похоронен в Германии, Верхняя Силезия, д. Тийхен, могила 6.

ФАТХУЛЛИН Идият, род. 1903, д. Б.-Султаново. Призван в Сов. Армию Сафакулево. Рядовой, стрелок, 625 стрелковый полк, 221 стрелковая дивизия. Погиб в бою 15.09.1942. Похоронен в Волгоградской области, в районе ст. Котлубань, 2 км юго-западнее хутора Самофаловка.

ФАТЫХОВ Федор Даутович, род. 1926, с. Сафакулево. Призван в Сов. Армию 1943, Сафакулево. Рядовой, стрелок, 951 стрелковый полк, 265 стрелковая дивизия. Погиб в бою 26.06.1944. Похоронен на Карельском перешейке, высота 29,0.

ФАХАРГАЛЕЕВ Ганий, род. 1909, с. Аджитарово. Призван в Сов. Армию 1941, Сафакулево. Рядовой, стрелок, 616 стрелковый полк, 194 стрелковая дивизия. Был в последнем бою 29.11.1941. .

ФАХАРГАЛЕЕВ Насыр, род. 1912, д. Абдульменево. Призван в Сов. Армию 1941, Сафакулево. Рядовой. Был в последнем бою в декабре 1941.

ФАХАРГАЛЕЕВ Якуб, род. 1908, д. Бикберды. Призван в Сов. Армию 1941, Сафакулево. Рядовой. Был в последнем бою в январе 1942.

ФАХРИСЛАМОВ Гидият, род. 1916, с. Сафакулево. Призван в Сов. Армию 1941, Сафакулево. Рядовой, санитар. Погиб в бою 1.11.1942. Похоронен в Тверской области, с. Плоскошь.

ФАХРИСЛАМОВ Денислам, род. 1900, с. Мансурово. Призван в Сов. Армию 1942, Сафакулево. Гв. рядовой, стрелок, 146 гв. стрелковый полк, 48 гв. стрелковая дивизия. Погиб в бою 15.01.1945. Похоронен в Калининградской области, с. Маттишкемен.

ФАХРИСЛАМОВ Идият Нурисламович, род. 1924, с. Мансурово. Призван в Сов. Армию 1942, Сафакулево. Рядовой, стрелок, 449 стрелковый полк. Погиб в бою 12.07.1945. Похоронен в Приморском крае, Черниговский район, д. Лунва.

ФАХРИСЛАМОВ Сантимир, род. 1924, д. Бакаево. Призван в Сов. Армию 1942, Сафакулево. Рядовой, 1 отдельный стрелковый батальон, 124 отдельная стрелковая бригада. Погиб в бою 13.10.1943. Похоронен в Тверской области, Ржевский район, д. Рублево.

ФАХРИСЛАМОВ Шигап Багаутдинович, род. 1915, с. Сулюклино. Призван в Сов. Армию 1941, Сафакулево. Рядовой. Был в последнем бою в сентябре 1941.

ФАХРУТДИНОВ Галимьян, род. 1906, с. Сафакулево. Призван в Сов. Армию 1943, Сафакулево. Гв. рядовой, 2 гв. механизированная бригада, 1 гв. механизированный корпус. Погиб в бою 30.08.1943. Похоронен на Украине, Харьковская область, Красноградский район, с. Красный Яр.

ФАХРУТДИНОВ Нурнахмет, род. 1906, д. Бахарево. Призван в Сов. Армию 1942, Сафакулево. Рядовой. Был в последнем бою в декабре 1944.

ФАХРУТДИНОВ Рахимьян Гилимьянович, род. 1921, д. Б.-Султаново. Призван в Сов. Армию 1940, Сафакулево. Рядовой. Был в последнем бою в декабре 1941.

ФАХРУТДИНОВ Шакур Мухаметдинович, род. 1926, д. Абултаево. Призван в Сов. Армию 1943, Сафакулево. Гв. рядовой, наводчик, 4 гв. механизированная бригада, 2 гв. механизированный корпус. Погиб в бою 7.01.1945. Похоронен в Венгрии, с. Чолнок, у церкви.

ФЕДОТОВ Леонид Андреевич, род. 1924, с. Яланское. Призван в Сов. Армию 1942, Сафакулево. Гв. сержант, командир отделения, 60 гв. стрелковый полк, 20 гв. стрелковая дивизия. Погиб в бою 9.03.1943. Похоронен на Украине, Харьковская область, Балаклейский район, 150 м южнее хутора Иванчуково, братская могила.

ФЕЩЕНКО Григорий Васильевич. род. 1910, д. Бугуй. Призван в Сов. Армию 1941, Сафакулево. Ст. сержант, 712 стрелковый полк, 132 стрелковая дивизия. Погиб в бою 28.01.1943. Похоронен в Липецкой области, Воловский район, г. Гатища.

ФИЛЯЕВ Сергей Егорович, род. 1921, Чувашия, Кувакинский район, с. Турдаков. Призван в Сов. Армию Сафакулево. Был в последнем бою в сентябре 1941.

ФРАНЦЕВ Михаил Яковлевич, род. 1915, Курская область, Фатенеский район, д. Шуклино. Гв. мл. лейтенант, командир взвода, 79 гв. стрелковая дивизия. Погиб в бою 21.07.1943. Похоронен в Волгоградской области, д. Голая долина.

ФУФАЛДИН Иван Матвеевич, род. 1912. д. Бурматово. Призван в Сов. Армию 1941, Сафакулево. Рядовой. Был в последнем бою в феврале 1942.

ФУФАЛДИН Иван Федотович, рол. 1903, д. Бурматово. Призван в Сов. Армию 1941, Сафакулево. Рядовой. Умер от ран в 297 отдельном медико-санитарном батальоне. Похоронен в Новгородской области Чудовский район, д. Глядь.

— Х —

ХАБИБЖАНОВ Хаким Рахимович, род. 1926, с. Сафакулево. Призван в Сов. Армию 1943. Сафакулево. Гв. рядовой, 235 гв. стрелковый полк. Был в последнем бою 24.02.1945.

ХАБИБЖАНОВ Хамит, род. 1901, с. Сафакулево. Призван в Сов. Армию 1943, Сафакулево. Рядовой, стрелок, 235 гв. стрелковая дивизия. Был в последнем бою 24.02.1945 в Чехо-Словакии, с. Колиндин.

ХАБИБУЛЛИН Абдрахман, род. 1901, д. Б.-Султаново. Призван в Сов. Армию 1941, Сафакулево. Рядовой. Был в последнем бою в декабре 1941.

ХАБИБУЛЛИН Валиулла, род. 1924, д. Аджитарово. Призван в Сов. Армию 1942, Сафакулево. Мл. сержант, орудийный номер, 495 артиллерийский полк. 123 стрелковая дивизия. Погиб в бою 25.07.1944. Похоронен в Эстонии, Кохтла-Ярвеский район, п. Синимяэ, братская могила № 2.

ХАДЕЕВ Шагей, род. 1904, д. Кутлубай. Призван в Сов. Армию 1941, Сафакулево. Рядовой. Был в последнем бою в августе 1942.

ХАДИСОВ Сафаргалей Мухаметханович, род. 1924, д. Бакаево. Призван в Сов. Армию 1943, Сафакулево. Рядовой, стрелок, 67 механизированная бригада, 8 механизированный корпус. Погиб в бою 3.12.1943. Похоронен на Украине, Кировоградская область, Знаменский район, д. Диковка.

ХАЕРНАСОВ Абдулвалей Кавыевич, род. 1927, с. Карасево. Призван в Сов. Армию 1944, Сафакулево. Рядовой, стрелок, 449 стрелковый полк, 144 стрелковая дивизия. Погиб в бою 19.08.1945. Похоронен в Приморском крае, Пограничный район, 500 м северо-западнее ст. Гродеково.

ХАЖЕЕВ Ибрагим Гажиевич, род. 1925, д. Бикберды. Призван в Сов. Армию 1943, Сафакулево. Гв. рядовой, стрелок. 278 гв. стрелковый полк 93 гв. стрелковая дивизия. Погиб в бою 7.01.1944. Похоронен на Украине, Кировоградская область, Новгородковский район, высота 159,9.

ХАЗАРОВ Загретдин, род. 1907, д. Б.-Айгирово. Призван в Сов. Армию 1941, Сафакулево. Рядовой. Был в последнем бою в декабре 1941.

ХАЙБИПОВ Ардаил. Рядовой, 881 артиллерийский полк. Погиб в бою в августе 1941. Похоронен на поле боя.

ХАЙБУЛЛИН Сунагат, род. 1906, д. Кутлубай. Призван в Сов. Армию 1941, Сафакулево. Рядовой, стрелок, 1 гв. мотострелковая дивизия. Был в последнем бою 24.10.1941 в районе г. Наро-Фоминска Московской области.

ХАЙДОРШИН Ахмал, род. 1903, Сафакулевский район. Призван в Сов. Армию Сафакулево. Рядовой, стрелок, 616 стрелковый полк, 194 стрелковая дивизия. Был в последнем бою 29.11.1941.

ХАЙРЗАМАНОВ Сафиулла, род. 1913, д. Б.-Султаново. Призван в Сов. Армию 1941, Сафакулево. Рядовой. Был в последнем бою в декабре 1941.

ХАЙРЗАМАНОВ Тагир, род. 1925, с. Сафакулево. Призван в Сов. Армию 1942, Сафакулево. Ст. сержант, командир орудия, 3 танковый батальон, 3 танковая бригада. Погиб в бою 4.04.1945. Похоронен в Австрии, г. Брук, с. Хефляйн.

ХАЙРИСЛАМОВ Бадрислам, род. 1907, с. Карасево. Призван в Сов. Армию 1941, Сафакулево. Рядовой, наводчик, 19 мотострелковая бригада. Погиб в бою 4.12.1942. Похоронен в Смоленской области, д. Блазнево.

ХАЙРНАСОВ Барый. Рядовой. Умер от ран 11.01.1945. Похоронен в Калининградской области, Нестеровский район, п. Чистые Пруды.

ХАЙРОВ Гиният, род. 1908, с. Сафакулево. Призван в Сов. Армию 1941, Сафакулево. Рядовой, стрелок, 949 стрелковый полк, 259 стрелковая дивизия. Был в последнем бою 22.10.1941.

ХАЙРОВ Сабир, род. 1906, д. Бакаево. Призван в Сов. Армию 1942, Сафакулево. Рядовой, стрелок, 227 стрелковый полк, 183 стрелковая дивизия. Погиб в бою 26.08.1942. Похоронен в Волгоградской области, Иловлинский район, юго-западнее д. Паншино.

ХАЙРУЛЛИН Абдрашит, род. 1907, д. Мурзабаево. Призван в Сов. Армию 1941, Сафакулево. Рядовой, стрелок, 949 стрелковый полк, 359 стрелковая дивизия. Был в последнем бою 23.10.1941.

ХАЙРУЛЛИН Абдулла, род. 1923, с. Карасево. Призван в Сов.

Армию 1942, Сафакулево. Рядовой. Был в последнем бою в июле 1942.

ХАЙРУЛЛИН Гайнулла Халиуллович, род. 1916, с. Сулюклино. Призван в Сов. Армию 1941, Сафакулево. Рядовой. Был в последнем бою в ноябре 1941.

ХАЙРУЛЛИН Галиулла. Рядовой, воинская часть под номером полевой почты 24817. Погиб в бою 19.09.1943. Похоронен в Волгоградской области, с. Н.-Каракута.

ХАЙРУЛЛИН Инзуль, род. 1905, д. Мурзабаево. Призван в Сов. Армию 1941, Сафакулево. Рядовой. Был в последнем бою в декабре 1941.

ХАЙРУЛЛИН Фаттах Ахатович, род. 1902, с. Сафакулево. Призван в Сов. Армию 1941, Сафакулево. Рядовой. Погиб в бою в июне 1942. Похоронен в Ярославской области, г. Рыбинск.

ХАЙРУЛЛИН Хуснулла, род. 1912, д. Мурзабаево. Призван в Сов. Армию 1941, Сафакулево. Рядовой. Был в последнем бою в марте 1942.

ХАЙРУЛЛИН Юмас, род. 1905, д. Мухаметово. Призван в Сов. Армию 1941, Сафакулево. Рядовой. Был в последнем бою в декабре 1941.

ХАЙРУТДИНОВ Ульмаскул, род. 1922, д. Бикберды. Призван в Сов. Армию 1941, Сафакулево. Рядовой. Был в последнем бою в октябре 1941.

ХАЙСАРОВ Закирьян Сареевич, род. 1915, д. Бахарево. Призван в Сов. Армию 1941, Сафакулево. Гв. мл. лейтенант, командир взвода, 10 гв. стрелковый полк, 24 гв. стрелковая дивизия. Погиб в бою 3.01.1945. Похоронен в Венгрии, 20 км западнее г. Капашвар, 200 м севернее с. Шапаи, опушка леса.

ХАКИМОВ Абдрахман, род. 1911, д. Аптыкаево. Призван в Сов. Армию 1941, Сафакулево. Рядовой. Был в последнем бою в декабре 1941.

ХАКИМОВ Вакиль Вахитович, род. 1896, с. Сафакулево. Призван в Сов. Армию 1942, Сафакулево. Рядовой, воинская часть под номером полевой почты 24356. Погиб в бою 16.01.1944. Похоронен в Псковской области, Себежский район, д. Старицы.

ХАКИМОВ Вахит, род. 1920, д. Аптыкай. Призван в Сов. Армию 1940, Сафакулево. Рядовой. Был в последнем бою в ноябре 1941.

ХАКИМОВ Вильдан, род. 1903, с. Сафакулево. Призван в Сов. Армию 1942, Сафакулево. Рядовой. Погиб в бою 15.02.1944. Похоронен в Псковской области, г. Великие Луки, п. Карцево, братская могила.

ХАКИМОВ Галимжан, род. 1917, с. Сафакулево. Призван в Сов. Армию 1941, Сафакулево. Рядовой. Был в последнем бою в сентябре 1942.

ХАКИМОВ Мавлют, род. 1912, д. Баязитово. Призван в Сов. Армию 1941, Сафакулево. Рядовой. Был в последнем бою в декабре 1941.

ХАКИМОВ Мухаррам, род. 1914, д. Баязитово. Призван в Сов. Армию 1941, Сафакулево. Ефрейтор, 359 стрелковый полк, 191 стрелковая дивизия. Погиб в бою 5.02.1944. Похоронен в Новгородской области, Шимский район, д. Б.-Угороды.

ХАКИМОВ Нигам, род. 1915, с. Сафакулево. Призван в Сов. Армию 1941, Сафакулево. Рядовой. Погиб в бою 4.02.1944. Похоронен в Беларуси, Витебская область, 700 м западнее д. Топирино.

ХАКИМОВ Сабирьян Тагирович, род. 1924, с. Мансурово. Призван в Сов. Армию 1942, Сафакулево. Рядовой. Был в последнем бою в июле 1942 под Курском.

ХАКИМОВ Халиль Вакилович, род. 1925, с. Сафакулево. Призван в Сов. Армию 1943, Сафакулево. Гв. рядовой, стрелок, 141 гв. стрелковый полк, 46 гв. стрелковая дивизия. Погиб в бою 16.01.1944. Похоронен в Псковской области, Себежский район, д. Старицы.

ХАКИМЬЯНОВ Гилимьян, род. 1904, д. Бахарево. Призван в Сов. Армию 1941, Сафакулево. Рядовой. Был в последнем бою в январе 1942.

ХАКИМЬЯНОВ Нигаматьян, род. 1917, с. Сафакулево. Призван в Сов. Армию 1940, Сафакулево. Рядовой. Был в последнем бою в июне 1942.

ХАЛИКОВ Абдулхай, род. 1914, с. Мансурово. Призван в Сов. Армию 1941, Сафакулево. Рядовой, пулеметчик, 54 отдельная стрелковая бригада. Погиб в бою 27.11.1943. Похоронен в Новгородской области, Холмский район.

ХАЛИКОВ Барий Ганеевич, род. 1925, с. Сафакулево. Призван в Сов. Армию 1942, Сафакулево. Рядовой, стрелок, 538 стрелковый полк, 120 стрелковая дивизия. Погиб в бою 21.01.1944. Похоронен в Ленинградской области, с. Тайцы, кладбище.

ХАЛИКОВ Денислам, род. 1911, д. Бахарево. Призван в Сов. Армию 1941, Сафакулево. Рядовой. Был в последнем бою в ноябре 1943.

ХАЛИКОВ Кабир Абуталипович, род. 1919, с. Сафакулево. Призван в Сов. Армию 1941, Сафакулево. Рядовой. Был в последнем бою в феврале 1942.

ХАЛИКОВ Миняшар, род. 1905, д. Мухаметово. Призван в Сов. Армию 1942, Сафакулево. Рядовой, стрелок, 875 стрелковый полк, 158 стрелковая дивизия, 30 армия. Погиб в бою 28.11.1942. Похоронен в Тверской области, у г. Молодой Туд, д. Зайцево.

ХАЛИКОВ Саитхужа, род. 1900, д. Абдульменево. Призван в Сов. Армию 1943, Сафакулево. Рядовой, стрелок, 933 стрелковый полк, 254 стрелковая дивизия. Погиб в бою 13.11.1943. Похоронен на Украине, Черкасская область, г. Золотоноша, братское кладбище, могила 7.

ХАЛИКОВ Хамит, род. 1909, д. Бахарево. Призван в Сов. Армию 1942, Сафакулево. Рядовой. Был в последнем бою в ноябре 1942.

ХАЛИМОВ Набий, род. 1910, с. Карасево. Призван в Сов. Армию 1941, Сафакулево. Рядовой, стрелок 1 мотострелковый батальон, 57 мотострелковая бригада. Погиб в бою 8.08.1944. Похоронен в районе Окунев.

ХАЛИМОВ Нусратулла, род. 1924, с. Карасево. Призван в Сов. Армию 1942, Сафакулево. Рядовой, пулеметчик, 645 стрелковый полк, 202 стрелковая дивизия. Погиб в бою 4.08.1943. Похоронен в Орловской области, у г. Тросна, 800 м западнее д. Лаврово.

ХАЛИУЛЛИН Гафиулла, род. 1906, д. К.-Абдрашево. Призван в Сов. Армию 1941, Сафакулево. Рядовой. Был в последнем бою в дек. 1941.

ХАЛИУЛЛИН Дият, род. 1902, д. Баязитово. Призван в Сов. Армию 1941, Сафакулево. Рядовой. Погиб в бою 15.01.1942. Похоронен в Калужской области,

Жиздринский район, д. Студенец.

ХАЛИУЛЛИН Мавлют, род. 1906, д. Покровка. Призван в Сов. Армию 1942, Сафакулево. Рядовой, стрелок, 104 гв. стрелковый полк, 37 гв. стрелковая дивизия. Погиб в бою 8.08.1943. Похоронен в Орловской области, Дмитровский район, с. Мошки.

ХАЛИУЛЛИН Муса, род. 1897, д. Б.-Султаново. Призван в Сов. Армию 1943, Сафакулево. Рядовой, стрелок, 893 стрелковый полк, 196 стрелковая дивизия. Погиб в бою 22.01.1944. Похоронен в Ленинградской области, д. Рожна, южная сторона шоссе.

ХАЛИУЛЛИН Мухамед, род. 1922, д. К.-Абдрашево. Призван в Сов. Армию 1941, Сафакулево. Рядовой. Был в последнем бою в дек. 1941.

ХАЛИУЛЛИН Хабибулла, род. 1922, д. Шафеево. Призван в Сов. Армию 1941, Сафакулево. Рядовой, стрелок, 1045 стрелковый полк, 284 стрелковая дивизия. Погиб в бою 18.07.1942. Похоронен в Воронежской области, с. Перекоповка.

ХАМИДУЛЛИН Маннаф, род. 1906, с. Сафакулево. Призван в Сов. Армию 1943, Сафакулево. Рядовой. Был в последнем бою в ноябре 1943.

ХАМИДУЛЛИН Сунагат, род. 1906, д. Кутлубаево. Призван в Сов. Армию 1941, Сафакулево. Рядовой. Был в последнем бою в апр. 1942.

ХАМИДУЛЛИН Хайбулла, род. 1925, д. Мурзабаево. Призван в Сов. Армию 1942, Сафакулево. Рядовой, стрелок, 82 стрелковый полк, 33 стрелковая дивизия. Погиб в бою 22.02.1944. Похоронен в Псковской области, Локнянский район, д. Юхово.

ХАМИДУЛЛИН Шамар, род. 1913, д. К.-Абдрашево. Призван в Сов. Армию 1942, Сафакулево. Ефрейтор, стрелок, 1264 стрелковый полк, 380 стрелковая дивизия. Погиб в бою 3.07.1944. Похоронен в Беларуси, Минская область, Червенский район, северо-восточнее совхоза «Пятигодка», высота 207,7.

ХАМИТОВ Мухубулла, род. 1906, д. Куйсаново. Призван в Сов. Армию 1941, Сафакулево. Рядовой. Был в последнем бою в дек. 1941.

ХАММАТОВ Ибатулла, род. 1923, с. Сафакулево. Призван в Сов. Армию 1942, Сафакулево. Погиб в бою 26.02.1943. Похоронен в Ленинградской области, д. Веревкино.

ХАММАТОВ Хажиахмет, род. 1919, с. Сафакулево. Призван в Сов. Армию 1941, Сафакулево. Рядовой. Был в последнем бою в февр. 1942.

ХАНОВ Альдирьян Рахимьянович, род. 1925, с. Мансурово. Призван в Сов. Армию 1944, Сафакулево. Мл. сержант, командир отделения, 70 отдельный штурмовой инженерно-саперный батальон. Погиб в бою 18.02.1945. Похоронен в Германии, район Оппельн, центр д. Одервинкель.

ХАНОВ Ахметжан, род. 1904, с. Сулюклино. Призван в Сов. Армию 1941, Сафакулево. Рядовой, стрелок, 949 стрелковый полк, 259 стрелковая дивизия. Был в последнем бою 23.10.1941.

ХАНОВ Нигмат, род. 1911, д. Бахарево. Призван в Сов. Армию 1942, Сафакулево. Рядовой. Был в последнем бою в февр. 1942.

ХАНОВ Ражап Ханович, род. 1921, с. Мансурово. Призван в Сов. Армию 1940, Сафакулево. Рядовой. Был в последнем бою в окт. 1941.

ХАНОВ Ряжап Каипович, род. 1924, с. Мартыновка. Призван в Сов. Армию 1942, Сафакулево. Сержант. Погиб в бою 14.01. 1944. Похоронен в Ленинградской области, с. Красный балтиец.

ХАНОВ Фазыл Ханович, род. 1918, д. Бакаево. Призван в Сов. Армию Сафакулево. Рядовой, стрелок, 74 гв. стрелковый полк, 27 гв. стрелковая дивизия. Был в последнем бою 26.08. 1942.

ХАНОВ Фазыльян, род. 1903, с. Сафакулево. Призван в Сов. Армию 1942, Сафакулево. Рядовой. Был в последнем бою в марте 1943.

ХАНОВ Хакимьян, род. 1895, с. Сафакулево. Призван в Сов. Армию 1943, Сафакулево. Рядовой, стрелок, 1320 стрелковый полк, 413 стрелковая дивизия. Погиб в бою 16.08.1943. Похоронен в Калужской области, Жиздринский район, д. Усадьба, кирпичный завод.

ХАНОВ Шакирьян Хаматханович, род. 1915, с. Мансурово. Призван в Сов. Армию 1941, Сафакулево. Рядовой. Погиб в бою 1.02.1944. Похоронен в Новгородской области, Батецкий район, с. Великое.

ХАРИН Николай Иванович, род. 1914, д. Аджитарово. Призван в Сов. Армию 1941, Сафакулево. Сержант, 389 стрелковый полк. Был в последнем бою в февр. 1942.

ХАРИСОВ Ахметшарип, род. 1909, с. Карасево. Призван в Сов. Армию 1941, Сафакулево. Рядовой. Был в последнем бою в дек. 1941.

ХАРИСОВ Габделгазиз, род. 1921, с. Карасево. Призван в Сов. Армию 1941, Сафакулево. Рядовой. Был в последнем бою в дек. 1941.

ХАСАНОВ Махмут Абдельлатыпович, род. 1911, с. Сулюклино. Призван в Сов. Армию 1941, Сафакулево. Рядовой, стрелок, 949 стрелковый полк, 259 стрелковая дивизия. Был в последнем бою 22.10.1941.

ХАСАНОВ Сафаргали, род. 1907, д. Мурзабаево. Призван в Сов. Армию 1942, Сафакулево. Рядовой. Был в последнем бою 27.02.1943.

ХАСАНОВ Юмасултан Аплатипович, род. 1921, с. Сулюклино. Призван в Сов. Армию 1941, Сафакулево. Рядовой, стрелок, 875 стрелковый полк, 158 стрелковая дивизия. Погиб в бою 8.02.1944. Похоронен в Беларуси, Витебская область, Витебский район, 1 км южнее д. Козики, могила 71.

ХАФИЗОВ Гайнутдин Хафизович, род. 1914, с. Карасево. Призван в Сов. Армию 1943, Сафакулево. Рядовой. Погиб в бою 1.02.1944. Похоронен в Новгородской области, Чудовский район, д. Дымно.

ХАФИЗОВ Мажит Шарапович, род. 1914, с. Сафакулево. Призван в Сов. Армию 1942. Сафакулево. Гв. ст. сержант. Погиб в бою 5.09.1943. Похоронен на Украине, Полтавская область, с. Каменка.

ХАФИЗОВ Мухамет Хабибович, род. 1898, с. Карасево. Призван в Сов. Армию 1942, Сафакулево. Рядовой, стрелок, 1234 стрелковый полк. Умер 11.05. 1942 в эвакуационном приемнике № 95. Похоронен в Ленинградской области, пос. Кресцы.

ХАФИЗЬЯНОВ Галимьян, род. 1901, с. Сафакулево. Призван в Сов. Армию 1941, Сафакулево. Рядовой. Был в последнем бою в марте 1942.

ХАФИЗЬЯНОВ Гилимьян, род. 1903, д. Уртеево. Призван в

Сов. Армию 1941, Сафакулево. Рядовой, стрелок, 949 стрелковый полк, 259 стрелковая дивизия. Был в последнем бою 22.10. 1941.

ХАЯТОВ Габдинур, род. 1914, с. Сулюклино. Призван в Сов. Армию 1941, Сафакулево. Рядовой. Был в последнем бою в янв. 1942.

ХАЯТОВ Каюм, род. 1910, с. Сулюклино. Призван в Сов. Армию 1941, Сафакулево. Рядовой. Был в последнем бою в ноябре 1944.

ХИБАТУЛЛИН Галиулла, род. 1904, д. Абдульменево. Призван в Сов. Армию 1941, Сафакулево. Рядовой, стрелок, 949 стрелковый полк, 259 стрелковая дивизия. Был в последнем бою 22.10.1941.

ХИБАТУЛЛИН Халяф, род. 1899, д. Аджитарово. Призван в Сов. Армию 1942, Сафакулево. Гв. рядовой, стрелок, 320 гв. стрелковый полк, 129 гв. стрелковая дивизия. Погиб в бою 18.12.1944. Похоронен в Чехо-Словакии, с. Сеч-Поляна, северная окраина сельского кладбища.

ХИСАМОВ Насып, род. 1916, с. Сафакулево. Призван в Сов. Армию 1941, Сафакулево. Рядовой, стрелок, 229 стрелковый полк, 8 стрелковая дивизия. Погиб в бою 26.01.1943. Похоронен в Липецкой области, Тербунский район, д. Сапрон.

ХИСАМОВ Низаметдин, род. 1911, д. Бахарево. Призван в Сов. Армию 1941, Сафакулево. Рядовой. Был в последнем бою в марте 1942.

ХИСАМОВ Шарафетдин, род. 1906, с. Сафакулево. Призван в Сов. Армию 1943, Сафакулево. Рядовой, разведчик, 491 стрелковый полк, 159 стрелковая дивизия. Погиб в бою 10.03.1944. Похоронен в Беларуси, Витебская область, Лиозненский район, 2 км юго-восточнее д. Погостилище.

ХИСМАТУЛЛИН Сафаил Мустафеевич, род. 1912, с. Яланское. Призван в Сов. Армию 1941, Сафакулево. Рядовой, 1225 стрелковый полк, 369 стрелковая дивизия. Был в последнем бою в 1942.

ХМЕЛЬКОВ Яков Никифорович, род. 1898, с. Яланское. Призван в Сов. Армию 1942, Сафакулево. Рядовой, 426 стрелковый полк, 88 стрелковая дивизия. Умер от ран 17.09.1942 в лазарете № 2.

ХУДЯКОВ Владимир Федорович, род. 1909, д. Нифанка Щучанского района. Призван в Сов. Армию 1941, Сафакулево. Мл. сержант, зам. командира отделения, 2 мотострелковый батальон, 48 механизированная бригада. Был в последнем бою в марте 1943 под г. Белый Тверской области.

ХУДЯКОВ Иван Семенович, род. 1899, д. Ибрайкуль. Призван в Сов. Армию 1942, Сафакулево. Рядовой. Погиб в бою 30.10.1942. Тело кремировано в г. Москве.

ХУСАИНОВ Гильметдин, род. 1915, д. Мурзабаево. Призван в Сов. Армию 1941, Сафакулево. Рядовой. Был в последнем бою в окт. 1941.

ХУСАИНОВ Гирфан Иксанович, род. 1926, с. Мансурово. Призван в Сов. Армию 1943, Сафакулево. Рядовой, стрелок, 1214 стрелковый полк, 364 стрелковая дивизия. Погиб в бою 10.08.1944. Похоронен в Латвии, Алукснеский район, с. Малупэ, 400 м северо-западнее отметки 140,4.

ХУСАИНОВ Курмангалей Хусаинович, род. 1924, д. Абултаево. Призван в Сов. Армию 1942, Сафакулево. Мл. сержант. Погиб в бою 8.07.1943. Похоронен в Кур-

ской области, Поныровский район, п. Поныри.

ХУСАИНОВ Сунагат, род. 1905, с. Сафакулево. Призван в Сов. Армию 1941, Сафакулево. Рядовой, стрелок, 359 стрелковая дивизия. Погиб в бою 19.09. 1942. Похоронен в Тверской области, Ржевский район, д. Лазарево.

ХУСАМОВ Истемир, род. 1902, с. Сарт-Абдрашево. Призван в Сов. Армию Сафакулево. Рядовой, стрелок, 382 стрелковый полк, 84 стрелковая дивизия. Погиб в бою 12.04.1942. Похоронен в Новгородской области, Старорусский район, севернее д. Давыдово.

ХУСНУЛЛИН Лутфулла, род. 1902, д. Б.-Султаново. Призван в Сов. Армию 1941, Сафакулево. Рядовой. Был в последнем бою в дек. 1941.

ХУСНУЛЛИН Салих, род. 1903, д. Абултаево. Призван в Сов. Армию 1941, Сафакулево. Рядовой. Был в последнем бою в дек. 1941.

ХУСНУЛЛИН Фатхулла, род. 1911, с. Сафакулево. Призван в Сов. Армию 1941, Сафакулево. Гв. ст. сержант, командир отделения, 94 гв. стрелковый полк, 30 гв. стрелковая дивизия. Погиб в бою 12.12.1942. Похоронен в Смоленской области, Сычевский район, д. Никоново.

— Ч —

ЧАБАН Михаил Демьянович, род. 1918, д. Н.-Николаевка Омской области. Призван в Сов. Армию 1939, Сафакулево. Рядовой, отдельная саперная рота, 115 стрелковая бригада. Погиб в бою 30.03.1942. Похоронен в Калужской области, Думиничский район, д. Котырь.

ЧЕБЫКИН Андрей Иванович, род. 1907, д. Кузнецово Челябинской области. Призван в Сов. Армию 1941, Сафакулево. Рядовой. Был в последнем бою в дек. 1941.

ЧЕРНЕНКО Григорий Михайлович, род. 1904, д. Волоконское Одесской области. Призван в Сов. Армию 1941, Сафакулево. Рядовой. Был в последнем бою в марте 1942.

ЧЕРНЕНКО Иван Игнатьевич, род. 1914, д. Субботино. Призван в Сов. Армию. Рядовой. Был в последнем бою в апр. 1945.

ЧИНЯЕВ Абдулла Ишмухаметович, род. 1901, с. Сафакулево. Призван в Сов. Армию Сафакулево. Рядовой. Был в последнем бою в окт. 1941.

ЧИСТЯКОВ Иван, род. 1910, с. Песчанка Щучанского района. Призван в Сов. Армию Сафакулево. Рядовой, пулеметчик, 343 пулеметный батальон, 151 укрепленный район. Был в последнем бою в мае 1942 на Крымском полуострове.

ЧУДИНОВ Александр Васильевич, род. 1914, с. Мартыновка. Призван в Сов. Армию 1941, Сафакулево. Рядовой. Был в последнем бою в июне 1942.

ЧУДИНОВ Владимир Васильевич, род. 1920, с. Мартыновка. Призван в Сов. Армию 1940, Сафакулево. Был в последнем бою в окт. 1941.

ЧУДИНОВ Николай Васильевич, род. 1911, с. Мартыновка. Призван в Сов. Армию 1941, Сафакулево. Рядовой. Был в последнем бою в июне 1942.

— Ш —

ШАВАЛДИН Иван Артемьевич, род. 1903, с. Сафакулево. Призван в Сов. Армию 1942, Сафакулево. Рядовой, 1113 стрелковый полк. Погиб в бою 18.07. 1942. Похоронен в Новгородской области, Демянский район, северо-восточнее д. Язвице.

ШАГИАХМЕТОВ Абубакир, род. 1904, д. Мурзабаево. Призван в Сов. Армию 1941, Сафакулево. Рядовой. Был в последнем бою в авг. 1942.

ШАГИАХМЕТОВ Нурмухамет, род. 1909, д. К.-Абдрашево. Призван в Сов. Армию 1941, Сафакулево. Рядовой. Был в последнем бою в дек. 1941.

ШАГИАХМЕТОВ Хужахмет, род. 1916, Сафакулевский район. Призван в Сов. Армию Магнитогорск. Рядовой. Был в последнем бою в марте 1943.

ШАГИВАЛЕЕВ Александр Васильевич, род. 1906, с. Сафакулево. Призван в Сов. Армию 1942, Сафакулево. Рядовой, 426 стрелковый полк, 88 стрелковая дивизия. Был в последнем бою 30.09.1942.

ШАГИВАЛЕЕВ Ганий, род. 1906, д. Б.-Султаново. Призван в Сов. Армию 1941, Сафакулево. Рядовой. Был в последнем бою в февр. 1942.

ШАГИВАЛЕЕВ Ямал, род. 1905, с. Карасево. Призван в Сов. Армию 1941, Сафакулево. Рядовой. Был в последнем бою в дек. 1941.

ШАГИЖИГАНОВ Сафиулла, род. 1900, с. Сафакулево. Призван в Сов. Армию Сафакулево. Гв. рядовой, орудийный номер, 7 гв. отдельный истребительно-противотанковый дивизион, 19 гв. стрелковая дивизия. Погиб в бою 9.02.1944. Похоронен в Беларуси, Витебская область, Лиозненский район, 100 м юго-восточнее д. Огородники.

ШАИХОВ Мухип Исламович, род. 1924, с. Карасево. Призван в Сов. Армию Сафакулево. Рядовой, стрелок, 620 стрелковый полк, 164 стрелковая дивизия. Погиб в бою 23.09.1943. Похоронен в Смоленской области, 800 м восточнее г. Починок.

ШАЙМАРДАНОВ Абдрахман Файзрахманович, род. 1920, д. Бахарево. Призван в Сов. Армию 1938, Сафакулево. Рядовой. Погиб в бою в декабре 1941. Похоронен в Тверской области, Завидовский район.

ШАЙМАРДАНОВ Вахит Файзрахманович, род. 1926, д. Бахарево. Призван в Сов. Армию 1944, Сафакулево. Рядовой, стрелок, 1098 стрелковый полк, 266 стрелковая дивизия. Погиб в бою 14.02.1945. Похоронен в Германии, Бранденбургская провинция, с. Хельзе.

ШАЙМАРДАНОВ Зиннат Шарыезданович, род. 1922, д. Бахарево. Призван в Сов. Армию 1941, Сафакулево. Рядовой. Был в последнем бою в февр. 1942.

ШАЙМУХАМЕТОВ Ахмет, род. 1905, с. Аджитарово. Призван в Сов. Армию 1941, Сафакулево. Рядовой. Был в последнем бою в дек. 1941.

ШАЙМУХАМЕТОВ Файзрахман, род. 1900, д. Бикберды. Призван в Сов. Армию 1942, Сафакулево. Рядовой, орудийный номер. 794 артиллерийский полк, 23 артиллерийская дивизия. Погиб в бою 5.10.1943. Похоронен в Ленинградской области, п. Синявино.

ШАЙМУХАМЕТОВ Хаят Хажиахметович, род. 1924, с. Сафакулево. Призван в Сов. Армию 1942, Сафакулево. Рядовой, стрелок, 99 стрелковый полк, 31 стрел-

ковая дивизия. Погиб в бою 29.01.45. Похоронен в Калининградской области, Гурьевский район, п. Поддубное.

ШАЙМУХАМЕТОВ Шаяхмет, род. 1902, с. Аджитарово. Призван в Сов. Армию 1941, Сафакулево. Рядовой. Был в последнем бою в дек. 1941.

ШАКИРОВ Гани Шакирович, род. 1907, с. Карасево. Призван в Сов. Армию 1941, Сафакулево. Гв. рядовой, сапер, 54 отдельный гв. саперный батальон. Был в последнем бою 21.01.1945.

ШАКИРОВ Рахим, род. 1902, д. Бахарево. Призван в Сов. Армию 1941, Сафакулево. Рядовой. Был в последнем бою в декабре 1942.

ШАКИРОВ Ульмаскул Мухамаянович, род. 1924, д. Б.-Султаново. Призван в Сов. Армию 1942, Сафакулево. Рядовой, стрелок, 6 мотострелковая бригада. Погиб в бою 11.07.1943. Похоронен в Белгородской области, Ивнянский район, д. Раково.

ШАКИРОВ Ф., род. 1922, Сафакулевский район. Призван в Сов. Армию Сафакулево. Рядовой, стрелок, 103 отдельная стрелковая бригада, 47 армия. Погиб в бою 12.01.1943. Похоронен в Краснодарском крае, станица Шапшугская.

ШАКИРОВ Фазылъян Шакирович, род. 1900, д. Бахарево. Призван в Сов. Армию 1941, Сафакулево. Рядовой, телефонист, 788 артиллерийский полк. Погиб в бою 14.08.1944. Похоронен в Литве, г. Расейняй, кладбище.

ШАКИРОВ Юсуп Шакирович, род. 1909, с. Мансурово. Призван в Сов. Армию 1941, Сафакулево. Рядовой. Был в последнем бою в январе 1942.

ШАКИРЬЯНОВ Хаким, род. 1916, д. Аджитарово. Призван в Сов. Армию 1941, Сафакулево. Рядовой. Погиб в бою 28.09.1942. Похоронен в районе с. Зап. Советское.

ШАКУРОВ Самиг, род. 1905, д. Абдульменево. Призван в Сов. Армию 1942, Сафакулево. Гв. ст. лейтенант, заместитель командира роты, 24 гв. стрелковая дивизия. Погиб в бою 20.01.1943. Похоронен в Ростовской области, Семикаракорский район, станица Кочетовская.

ШАМИТЖАНОВ Шарифулла, род. Сафакулевский район. Призван в Сов. Армию Сафакулево. Рядовой, стрелок, 1246 стрелковый полк, 374 стрелковая дивизия. Погиб в бою 17.06.1942. Похоронен в Новгородской области, Чудовский район, 3 км северо-западнее д. Мясной Бор.

ШАМСУТДИНОВ Габдрахман, род. Башкортостан, Кармаскалинский район. Сержант, воинская часть под номером полевой почты 11177-Ю. Погиб в бою 23.08.1943. Похоронен на Украине, Харьковская область, д. Пересечная.

ШАМСУТДИНОВ Тажетдин, род. 1913, д. Абултаево. Призван в Сов. Армию 1941, Сафакулево. Мл. лейтенант, 619 артиллерийский полк, 179 стрелковая дивизия. Погиб в бою 12.01.1942. Похоронен в Тверской области, д. Макарово.

ШАМСУТДИНОВ Фазыл, род. 1924, с. Семиозерное Кустанайской области. Призван в Сов. Армию 1941, Сафакулево. Рядовой. Был в последнем бою в феврале 1943.

ШАНГИРЕЕВ Абдылкирей, род. 1907, д. Аджитарово. Призван в Сов. Армию 1941, Сафакулево. Рядовой. Погиб в бою 28.06.1941. Похоронен в Московской области, д. Новоселки.

ШАНГИРЕЕВ Давлят, род. 1909, д. Абдульменево. Призван в Сов. Армию 1941, Сафакулево. Рядовой. Был в последнем бою в декабре 1941.

ШАРАПОВ Алексей Тихонович, род. 1910, с. Молоденки Целинного района. Призван в Сов. Армию 1941, Сафакулево. Рядовой. Был в последнем бою 28.08.1943.

ШАРАПОВ Багал, род. 1913, Сафакулевский район. Призван в Сов. Армию Сафакулево. Рядовой, ездовой, 204 стрелковая дивизия. Был в последнем бою 15.08.1942 у д. Абгонерово.

ШАРАПОВ Жигангир, род. д. Бахарево. Рядовой. Был в последнем бою в декабре 1944.

ШАРАПОВ Кузьма Тихонович, род. 1905, д. Молоденки Целинного района. Призван в Сов. Армию 1941, Сафакулево. Рядовой, сапер, 434 отдельный саперный батальон. Погиб в бою 3.02.1942. Похоронен в Тверской области, Погорельский район, д. Дмитрово.

ШАРАПОВ Семен Сергеевич, род. 1915, д. Молоденки Целинного района. Призван в Сов. Армию 1937, Сафакулево. Ст. лейтенант, командир взвода, 175 танковая бригада. Погиб в бою 23.03.1944. Похоронен на Украине, Ровенская область, Червоноармейский район, с. Крупец.

ШАРАФУТДИНОВ Гайнетдин, род. 1914, д. Б.-Султаново. Призван в Сов. Армию 1941, Сафакулево. Рядовой. Был в последнем бою в октябре 1943.

ШАРАФУТДИНОВ Галк Шарафутдинович, род. 1906, с. Карасево. Призван в Сов. Армию 1941, Сафакулево. Рядовой. Был в последнем бою 6.02.1942.

ШАРАФУТДИНОВ Гинният, род. 1914, д. Аджитарово. Призван в Сов. Армию 1941, Сафакулево. Рядовой. Был в последнем бою в декабре 1941.

ШАРАФУТДИНОВ Ишмухамед, род. 1914, с. Мартыновка. Призван в Сов. Армию 1941, Сафакулево. Рядовой, стрелок-автоматчик, отдельный лыжный батальон, 21 стрелковая дивизия. Погиб в бою 6.04.1944. Похоронен в Мурманской области, Кандалакшский район, квадрат 4595, братская могила.

ШАРАФУТДИНОВ Иштыкай, род. 1914, д. Бикберды. Призван в Сов. Армию 1941, Сафакулево. Рядовой. Был в последнем бою в августе 1943.

ШАРАФУТДИНОВ Кадыр, род. 1911, д. Шафеево. Призван в Сов. Армию 1942, Сафакулево. Рядовой, стрелок, 173 гв. стрелковый полк, 58 гв. стрелковая дивизия. Погиб в бою 10.02.1944. Похоронен на Украине, Днепропетровская область, Криворожский район, с. Терноватка, кладбище.

ШАРАФУТДИНОВ Сантгалей, род. 1924, Сафакулевский район. Призван в Сов. Армию 1942, Сафакулево. Рядовой, стрелок, 141 гв. стрелковый полк, 46 гв. стрелковая дивизия. Погиб в бою 21.08.1943. Похоронен в Псковской области, Новосокольнический район, с. Орлы.

ШАРАФУТДИНОВ Шамсутдин, род. 1911, д. Б.-Султаново. Призван в Сов. Армию 1941, Сафакулево. Рядовой. Был в последнем бою в феврале 1943.

ШАРАФУТДИНОВ Шарифулла, род. 1921, д. Шафеево. Призван в Сов. Армию 1940, Сафакулево. Рядовой, 140 стрелковый полк. Был в последнем бою 24.06.1941.

ШАРАФУТДИНОВ Шигабетдин, род. 1907, с. Сафакулево. Призван в Сов. Армию 1941, Сафакулево. Рядовой, стрелок, 713



стрелковый полк, 27 армия. Умер от ран 27.02.1943 в передвижном полевом госпитале № 160. Похоронен в Ленинградской области, 200 м севернее д. Ивашево.

ШАРИПОВ Асылгарей, род. 1911, д. Куйсаново. Призван в Сов. Армию 1943, Сафакулево. Гв. рядовой, стрелок, 26 гв. механизированная бригада. Погиб в бою 16.03.1945. Похоронен в Польше, Катовицкое воеводство, д. Эллъгут.

ШАРИПОВ Асылгирей Шагишарипович, род. 1906, д. Куйсаново. Призван Сов. Армию 1942, Сафакулево. Рядовой. Был в последнем бою в июле 1942.

ШАРИПОВ Валей Шарипович, род. 1925, д. Бахарево. Призван в Сов. Армию 1943, Сафакулево. Мл. лейтенант. Погиб в бою 19.08.1944. Похоронен в Литве, г. Расейняй, кладбище.

ШАРИПОВ Гайзиши Шарипович, род. 1907, с. Карасево. Призван в Сов. Армию 1939, Сафакулево. Рядовой, стрелок, 949 стрелковый полк, 259 стрелковая дивизия. Был в последнем бою в декабре 1941.

ШАРИПОВ Гилимьян Шарипович, род. 1909, д. Бахарево. Призван в Сов. Армию 1941, Сафакулево. Рядовой. Был в последнем бою в феврале 1942.

ШАРИПОВ Гылымьян Шарипович, род. 1915, д. Бахарево. Призван в Сов. Армию 1943, Сафакулево. Рядовой. Погиб в бою 25.06.1944. Похоронен в Беларуси, Гомельская область, д. Парня.

ШАРИПОВ Давид, род. 1908, д. Бакаево. Призван в Сов. Армию 1941, Сафакулево. Рядовой, стрелок, 949 стрелковый полк, 259 стрелковая дивизия. Был в последнем бою 23.10.1941.

ШАРИПОВ Закирьян, род. 1909, д. Бахарево. Призван в Сов. Армию 1941, Сафакулево. Рядовой. Был в последнем бою 16.12.1942.

ШАРИПОВ Зарип, род. 1905, с. Карасево. Призван в Сов. Армию 1941, Сафакулево. Рядовой, сапер, 251 армейский инженерный батальон. Погиб в бою 8.03.1943. Похоронен в Смоленской области, около д. Минино-Гринсково.

ШАРИПОВ Исраил Усманович, род. 1922, д. Бахарево. Призван в Сов. Армию 1941, Сафакулево. Рядовой, 1076 стрелковый полк. Погиб в бою 30.09.1942. Похоронен в Ленинградской области, д. Гайтаново.

ШАРИПОВ Исраил Шарипович, род. 1922, с. Карасево. Призван в Сов. Армию 1941, Сафакулево. Рядовой. Был в последнем бою в феврале 1942.

ШАРИПОВ Карим Абкадырович, род. 1920, д. Бахарево. Призван в Сов. Армию 1939, Сафакулево. Рядовой. Был в последнем бою в декабре 1941.

ШАРИПОВ Мажит Юсупович, род. 1925, с. Аджитарово. Призван в Сов. Армию 1943, Сафакулево. Рядовой, автоматчик, 109 танковая Ваинярская бригада, 1 Белорусский фронт. Был в последнем бою 27.07.1944.

ШАРИПОВ Рахматулла Загидуллович, род. 1923, с. Сарт-Абдрашево. Призван в Сов. Армию 1942, Сафакулево. Сержант, командир отделения, 443 стрелковый полк, 160 стрелковая дивизия. Погиб в бою 22.12.1942. Похоронен в Воронежской области, западная окраина д. Ивановка.

ШАРИПОВ Сабирьян, род. 1903, с. Сафакулево. Призван в Сов. Армию 1941, Сафакулево. Сержант, командир отделения,

1063 стрелковый полк, 272 стрелковая дивизия. Погиб в бою 23.07.1942. Похоронен в Ленинградской области, д. Ивановская, братская могила.

ШАРИПОВ Сагидулла Мавлютович, род. 1921, с. Сарт-Абдрашево. Призван в Сов. Армию 1940, Сафакулево. Рядовой. Был в последнем бою в декабре 1941.

ШАРИПОВ Садык, род. 1906, д. Б.-Султаново. Призван в Сов. Армию 1940, Копейск Челябинской области. Рядовой, воинская часть под номером полевой почты 20689. Погиб в бою 26.10.1943. Похоронен в Витебской области, Дубровенский район, д. Рядьки, Беларусь.

ШАРИПОВ Салим Юсупович, род. 1914, с. Аджитарово. Призван в Сов. Армию 1941, Сафакулево. Политрук роты, 24 отдельный стрелковый батальон. Погиб в бою 8.08.1942. Похоронен в Ленинградской области, 2 км южнее ст. Кириши.

ШАРИПОВ Султан, род. 1904, д. Бугуй. Призван в Сов. Армию 1942, Сафакулево. Рядовой, заместитель командира отделения, 1015 стрелковый полк, 285 стрелковая дивизия. Погиб в бою 31.03.1944. Похоронен в Псковской области, Псковский район, д. Весна.

ШАРИПОВ Такиулла Ахметкиреевич, род. 1914, с. Сарт-Абдрашево. Призван в Сов. Армию 1941, Сафакулево. Рядовой. Был в последнем бою в декабре 1941.

ШАРИПОВ Фазыльян, род. 1905, д. Бахарево. Призван в Сов. Армию 1942, Сафакулево. Гв. рядовой, стрелок, 76 гв. стрелковый полк, 27 гв. стрелковая дивизия, 4 танковая армия. Погиб в бою 24.08.1942. Похоронен в Волгоградской области, Иловлинский район, д. Паньшино.

ШАРИПОВ Хаким, род. 1911, д. Б.-Султаново. Призван в Сов. Армию 1941, Сафакулево. Рядовой. Был в последнем бою в декабре 1941.

ШАРИПОВ Хамидулла Ахметкиреевич, род. 1921, с. Сарт-Абдрашево. Призван в Сов. Армию 1940, Сафакулево. Рядовой. Был в последнем бою в декабре 1941.

ШАРИПОВ Хуснулла, род. 1921, д. Аптыкаево. Призван в Сов. Армию 1941, Сафакулево. Рядовой. Был в последнем бою в декабре 1941.

ШАРИПОВ Шайсултан Шамратович, род. 1914, с. Мансурово. Призван в Сов. Армию 1941, Сафакулево. Рядовой, стрелок, 1230 стрелковый полк, 370 стрелковая дивизия. Погиб в бою 31.07.1944. Похоронен в Польше, восточная окраина д. Властоница, могила 5.

ШАРИПОВ Шайхат, д. Карасево. Призван в Сов. Армию 1942, Сафакулево. Рядовой, стрелок, 299 гв. стрелковый полк, 225 стрелковая дивизия. Погиб в бою 14.01.1944. Похоронен в Новгородской области, Новгородский район, д. Триатрока.

ШАРИПОВ Шайшариф, род. 1905, с. Аджитарово. Призван в Сов. Армию 1941, Сафакулево. Рядовой. Был в последнем бою в декабре 1941.

ШАРИПОВ Шакир, род. 1901, д. Бахарево. Призван в Сов. Армию 1942, Сафакулево. Рядовой, заградительный отряд 134 армии. Погиб в бою 6.08.1943. Похоронен на юго-западной окраине г. Зиньково.

ШАРИПОВ Шамсутдин, род. 1914, с. Мансурово. Призван в Сов. Армию 1940, Сафакулево. Рядовой, стрелок, 186 стрелковый полк, 329 стрелковая дивизия. Погиб в бою 16.04.1945. По-

хоронен в Германии, с. Гросс-Бадемейзель, братская могила.

ШАРИПОВ Яхия Ягудович, род. 1920, с. Карасево. Призван в Сов. Армию 1943, Сафакулево. Сержант, командир отделения, 492 стрелковый полк, 199 стрелковая дивизия. Погиб в бою 25.06.1944. Похоронен в Беларуси, Могилевская область, Чаусский район, д. Сухари.

ШАРИФЬЯНОВ Хаким Шарифьянович, род. 1896, д. Бакаево. Призван в Сов. Армию 1942, Сафакулево. Рядовой. Был в последнем бою в июне 1943.

ШАФИКОВ Галим, род. 1914, с. Аджитарово. Призван в Сов. Армию 1941, Сафакулево. Рядовой. Был в последнем бою в декабре 1941.

ШАФИКОВ Загидулла, род. 1908, д. Бахарево. Призван в Сов. Армию 1943, Сафакулево. Гв. рядовой, казак, 37 кавалерийский полк, 11 гв. кавалерийская дивизия. Погиб в бою 13.03.1945. Похоронен в Венгрии, район Цеце, 2 км севернее с. Шар-Егрыш.

ШАФИКОВ Латиф Хафизович, род. 1912, д. Куйсаново. Призван в Сов. Армию 1940, Сафакулево. Гв. рядовой, наводчик орудия, 7 гв. легкая артиллерийская бригада. Погиб в бою 18.03.1945. Похоронен в Калининградской области, Багратионовский район, п. Корнево.

ШАФИКОВ Мавлют, род. 1913, д. К.-Абдрашево. Призван в Сов. Армию 1941, Сафакулево. Рядовой. Был в последнем бою в феврале 1942.

ШАФИКОВ Мухарам, род. 1901, д. Баязитово. Призван в Сов. Армию 1941, Сафакулево. Рядовой, стрелок, 949 стрелковый полк, 259 стрелковая дивизия. Был в последнем бою 23.10.1941.

ШАФИКОВ Рахматулла, род. 1923, д. Абдульменево. Призван в Сов. Армию 1941, Сафакулево. Рядовой, стрелок. Погиб в бою 4.10.1942. Похоронен в Новгородской области, Чудовский район, д. Сп. Полесть.

ШАФИКОВ Ульмаскул Нигаматжанович, род. 1923, д. Б.-Султаново. Призван в Сов. Армию 1941, Сафакулево. Рядовой. Погиб в бою 29.07.1943. Похоронен в Орловской области, Троснянский район, 200 м северо-западнее д. Чернь.

ШАФИКОВ Хабдрак Шафикович, род. 1911, д. Сибишево. Призван в Сов. Армию 1941, Сафакулево. Рядовой. Был в последнем бою в феврале 1942 под Москвой.

ШАФИКОВ Харис Шафикович, род. 1925, д. Сибишево. Призван в Сов. Армию 1943, Сафакулево. Гв. рядовой, телефонист, 294 гв. стрелковая дивизия. Погиб в бою 12.01.1944. Похоронен на Украине, Кировоградская область, Кировоградский район, юго-западная окраина с. Грузное.

ШАФИКОВ Хафиз Шафикович, род. 1924, д. Сибишево. Призван в Сов. Армию 1942, Сафакулево. Рядовой, воинская часть под номером полевой почты 02945. Погиб в бою 28.08.1943. Похоронен в Орловской области, Дмитровский район, д. Плоское, братская могила.

ШАФИКОВ Хуснулла, род. 1911, д. Сибишево. Призван в Сов. Армию 1941, Сафакулево. Рядовой. Был в последнем бою в феврале 1942.

ШАЯХМЕДОВ Лукман Шаяхмедович, род. 1925, с. Карасево. Призван в Сов. Армию 1943, Сафакулево. Гв. мл. сержант, командир отделения, 283 гв. стрелковый полк, 94 гв. стрелковая дивизия. Погиб в бою 9.12.1943.

Похоронен на Украине, Кировоградская область, Новгородковский район, с. Новгородка.

ШАЯХМЕТОВ Вагап, род. 1923, д. Бахарево. Призван в Сов. Армию 1942, Сафакулево. Рядовой. Был в последнем бою в декабре 1942.

ШАЯХМЕТОВ Гаипназар Шагиахметович, род. 1901, д. Бикберды. Призван в Сов. Армию 1941, Сафакулево. Рядовой. Был в последнем бою в декабре 1942.

ШАЯХМЕТОВ Карим Сафиуллович, род. 1914, с. Карасево. Призван в Сов. Армию 1943, ст. Каясан. Гв. ст. сержант, командир орудия, 6 гв. отдельный тяжелый танковый полк. Погиб в бою 28.02.1945. Похоронен в Калининградской области.

ШАЯХМЕТОВ Хужа, род. 1913, с. Сафакулево. Призван в Сов. Армию 1941, Сафакулево. Рядовой. Был в последнем бою в июне 1942.

ШАЯХМЕТОВ Шайхулла, род. 1905, с. Сафакулево. Призван в Сов. Армию 1941, Сафакулево. Рядовой. Был в последнем бою в феврале 1942.

ШАЯХМЕТОВ Юмабай, род. 1921, д. К.-Абдрашево. Призван в Сов. Армию 1940, Сафакулево. Рядовой. Был в последнем бою в декабре 1941.

ШАЯХОВ Хайрзаман Шайхисламович, род. 1898, с. Мансурово. Призван в Сов. Армию 1942, Сафакулево. Рядовой. Умер от ран 11.11.1944 в эвакуационном госпитале № 59/3. Похоронен в Уфе, на Сергеевском кладбище.

ШЕРСТНЕВ Афанасий Лазаревич, род. 1904, д. Аленбай. Призван в Сов. Армию 1941, Сафакулево. Рядовой. Был в последнем бою 6.07.1942.

ШЕРСТНЕВ Лука Савельевич, род. 1903, с. Мартыновка. Призван в Сов. Армию 1942, Сафакулево. Рядовой, 166 стрелковая дивизия. Погиб в бою 22.05.1942. Похоронен в Новгородской области, в районе с. Молвотицы, юго-восточнее д. Кушелево.

ШИРЯЕВ Григорий Александрович, род. 1912, д. Субботино. Призван в Сов. Армию 1941, Сафакулево. Рядовой. Был в последнем бою в апреле 1943.

ШУМАКОВ Ефим Васильевич, род. 1918, д. Покровка. Призван в Сов. Армию 1940, Сафакулево. Рядовой. Был в последнем бою в сентябре 1941 в районе Бреста, Беларусь.

ШУМАКОВ Константин Павлович, род. 1895, с. Сафакулево. Призван в Сов. Армию 1942, Сафакулево. Сержант, 248 стрелковый полк, 31 стрелковая дивизия. Погиб в бою 20.10.1942. Похоронен в Крымской области, высота 1010.

ШУМАКОВ Николай Павлович, род. 1903, Целинный район. Призван в Сов. Армию 1941, Сафакулево. Рядовой. Был в последнем бою в марте 1942.

ШУХОВЦЕВ Александр Семенович, род. 1922, г. Шумиха. Призван в Сов. Армию Сафакулево. Рядовой. Был в последнем бою в мае 1945.

— Щ —

ЩИПАНОВ Филипп Семенович, род. 1910, с. Мартыновка. Призван в Сов. Армию 1941, Сафакулево. Старшина, механик-водитель, 81 танковая бригада. Погиб в бою 17.02.1942. Похоронен в Тверской области, д. Лебзино.

ЩИПАЧЕВ Петр Ефимович, род. 1918, д. Покровка. Призван в Сов. Армию 1940, Сафакулево. Рядовой. Был в последнем бою в октябре 1941.

ЩИПАЧЕВ Степан Николаевич, род. 1918, д. Покровка. Призван в Сов. Армию 1940, Сафакулево. Рядовой. Был в последнем бою в сентябре 1941.

ЩУРОВ Василий Иванович, род. 1917, д. Сокольники Октябрьского района Челябинской области. Призван в Сов. Армию 1941, Сафакулево. Гв. лейтенант, командир роты, 76 гв. стрелковый полк, 27 гв. стрелковая дивизия. Погиб в бою 19.11.1942. Похоронен в Волгоградской области, в районе станции Клетская.

— Ю —

ЮДИН Григорий Анисимович, род. 1912, г. Касли Челябинской области. Призван в Сов. Армию 1941, Сафакулево. Рядовой. Умер от ран 7.10.1941 в войсковом полевом госпитале № 110. Похоронен в Читинской области, ст. Харанор.

ЮДИН Семен Ильич, род. 1924, с. Сарт-Абдрашево. Призван в Сов. Армию 1942, Сафакулево. Сержант. Умер от ран 6.05.1944 в эвакуационном госпитале № 2633. Похоронен на Украине, г. Кривой Рог, на русском городском кладбище.

ЮЛДАШЕВ Фанн Сафанович, род. 1925, Сафакулево. Гв. рядовой, 184 гв. стрелковый полк, 62 гв. стрелковая дивизия. Погиб в бою 18.12.1943. Похоронен на Украине, Черкасская область, Черкасский район, с. Белозерье.

ЮМАБАЕВ Камал, род. 1904, д. Б.-Султаново. Призван в Сов. Армию 1942, Сафакулево. Рядовой. Был в последнем бою в октябре 1942.

ЮМАБАЕВ Фахрей, род. 1901, д. Б.-Султаново. Призван в Сов. Армию 1941, Сафакулево. Рядовой. Был в последнем бою в апреле 1945.

ЮНУСОВ Абдрахман, род. 1905, д. Б.-Султаново. Призван в Сов. Армию 1942, Сафакулево. Рядовой, минометчик, 230 мотострелковый полк, 18 артиллерийская дивизия резерва главного командования. Погиб в бою 29.03.1943. Похоронен в Ленинградской области, Тосненский район, д. Степановка.

ЮНУСОВ Идрис, род. 1901, д. Мухаметово. Призван в Сов. Армию 1941, Сафакулево. Рядовой. Был в последнем бою в декабре 1941.

ЮНУСОВ Мавлит Ахтамович, род. 1916, с. Сафакулево. Призван в Сов. Армию 1939, Сафакулево. Рядовой, стрелок, 1291 стрелковый полк. Погиб в бою 26.03.1944. Похоронен в Беларуси, Могилевская область, Быховский район, пос. Ухлясть, братская могила.

ЮРИН Василий Петрович, род. 1915, с. Сулейманово. Призван в Сов. Армию 1941, Сафакулево. Рядовой. Был в последнем бою в декабре 1943.

ЮРИН Прокопий Матвеевич, род. 1906, с. Сулейманово. Призван в Сов. Армию 1941, Сафакулево. Рядовой. Был в последнем бою в декабре 1943.

ЮРЛОВ Кузьма Иванович, род. 1904, с. Бреды Челябинской области. Призван в Сов. Армию Сафакулево. Рядовой, 625 стрелковый полк, 221 стрелковая дивизия. Погиб в бою 16.09.1942.

Похоронен в Волгоградской области, западнее с. Самофаловка.

ЮРОВСКИХ Михаил Петрович, род. 1921, с. Мартыновка. Призван в Сов. Армию 1941, Сафакулево. Мл. сержант. Погиб в бою 18.03.1944. Похоронен в Беларуси, Гомельская область, д. Остров.

ЮСУПОВ Ахматьян Юсупович, род. 1899, с. Карасево. Призван в Сов. Армию 1943, Сафакулево. Рядовой. Был в последнем бою в феврале 1944.

ЮСУПОВ Габидулла Абдулгафарович, род. 1923, д. Аптыкай. Призван в Сов. Армию 1942, Сафакулево. Мл. сержант, командир башни, 203 танковый батальон, 89 танковая бригада, 1 танковый корпус. Погиб в бою 6.01.1944. Похоронен в Беларуси, Витебская область, район д. Матрасы.

ЮСУПОВ Динмухамет Юсупович, род. 1918, с. Карасево. Призван в Сов. Армию 1942, Сафакулево. Рядовой. Был в последнем бою в феврале 1944.

ЮСУПОВ Закирьян, род. 1921, с. Сафакулево. Призван в Сов. Армию 1941, Сафакулево. Рядовой, командир башни, воинская часть под номером полевой почты 405. Погиб в бою 30.09.1942. Похоронен в Ленинградской области, д. Гайтаново.

ЮСУПОВ Лукман Гайсинович, род. 1912, с. Карасево. Призван в Сов. Армию 1941, Сафакулево. Рядовой. Был в последнем бою в январе 1945.

ЮСУПОВ Магамед Шакирьянович, род. 1926, д. Б.-Султаново. Призван в Сов. Армию 1943, Сафакулево. Рядовой, стрелок, 42 отдельная рота. Умер от ран 3.10.1944 в медико-эвакуационном пункте № 8. Похоронен в Латвии, у г. Резекне, д. Адамово, кладбище эвакуационного госпиталя № 1145, могила 5.

ЮСУПОВ Мухаррам, род. 1919, д. Аджитарово. Призван в Сов. Армию 1941, Сафакулево. Рядовой. Был в последнем бою в декабре 1941.

ЮСУПОВ Хаким Юсупович, род. 1918, с. Карасево. Призван в Сов. Армию 1941, Сафакулево. Рядовой. Был в последнем бою в октябре 1941.

— Я —

ЯГУДИН Анвар Амурсалимович, род. 1924, с. Сулюклино. Призван в Сов. Армию 1942, Сафакулево. Рядовой, артиллерист, 1237 стрелковый полк, 52 армия. Умер от ран 29.07.1944 в полевом эвакуационном пункте № 122. Похоронен в Молдове, г. Фалешты, городское кладбище.

ЯГУДИН Житм у ш б а й, род. 1924, д. К.-Абдрашево. Призван в Сов. Армию 1943, Сафакулево. Рядовой, стрелок, 1193 стрелковый полк. Погиб в бою 31.12.1943. Похоронен в Беларуси, Витебская область, Городокский район, д. Дворище.

ЯГУДИН Мухамат, род. 1896, д. Шафеево. Призван в Сов. Армию 1943, Сафакулево. Рядовой. Был в последнем бою в июне 1943.

ЯГУДИН Назир Яруллинович, род. 1924, д. Тузово Альменевского района. Призван в Сов. Армию 1942, Сафакулево. Гв. ст. сержант, стрелок-радист, 6 гв. авиационный полк дальнего действия,

1 гв. авиационный корпус дальнего действия. Погиб в бою 24.08.1944. Похоронен на Украине, Черниговская область, Черниговский район, с. Мохнатин, у церкви.

ЯГУДИН Нигматулла Ягудович, род. 1925, д. Мурзабаево. Призван в Сов. Армию 1943, Сафакулево. Мл. сержант, автоматчик, мотострелковый автоматчиков, 45 гв. танковая бригада. Погиб в бою 19.08.1944. Похоронен в Польше, Родольское воеводство, д. Кихары.

ЯГУДИН Сунагат, род. 1898, с. Карасево. Призван в Сов. Армию Челябинск. Рядовой, стрелок, 234 отдельная рота. Погиб в бою 23.06.1944. Похоронен в Беларуси, Витебская область, Лиозненский район, 200 м юго-западнее д. Казимирово.

ЯГУДИН Сунагат, род. 1924, д. Мурзабаево. Призван в Сов. Армию 1943, Сафакулево. Рядовой, пулеметчик, 836 зенитчый артиллерийский полк, 12 зенитная артиллерийская дивизия резерва главного командования. Погиб в бою 15.10.1944. Похоронен в Польше, Варшавское воеводство, д. Гзово.

ЯКОВЛЕВ Иван Дмитриевич, род. 1900, д. Чистое Щучанского района. Призван в Сов. Армию 1941, Сафакулево. Рядовой. Был в последнем бою в феврале 1942.

ЯКУНИН Иван Алексеевич, род. 1908, с. Б.-Никольское Октябрьского района Челябинской области. Призван в Сов. Армию 1941, Сафакулево. Рядовой. Был в последнем бою в окт. 1942.

ЯКУНИН Павел Меркурьевич, род. 1902, д. Преображенка. Призван в Сов. Армию 1941, Сафакулево. Рядовой, стрелок, 944 стрелковый полк, 259 стрелковая дивизия. Был в последнем бою 22.10.1941.

ЯКУПОВ Абдулла Ахметович, род. 1918, д. Бахарево. Призван в Сов. Армию 1938, Сафакулево. Ст. лейтенант. Был в последнем бою в июле 1941.

ЯКУПОВ Абубакир Якупович, род. 1924, д. Баязитово. Призван в Сов. Армию 1942, Сафакулево. Рядовой. Был в последнем бою в сент. 1942.

ЯКУПОВ Гайфулла, род. 1922, Сафакулевский район. Призван в Сов. Армию 1942, Сафакулево. Рядовой, стрелок, 1227 стрелковый полк, 369 стрелковая дивизия. Погиб в бою 4.05.1943. Похоронен в Тверской области, Ржевский район, д. Выдрино.

ЯКУПОВ Иблай Якупович, род. 1909, с. Сулюклино. Призван в Сов. Армию 1941, Сафакулево. Рядовой. Был в последнем бою в сент. 1941.

ЯКУПОВ Хамидулла Якупович, род. 1907, д. Бахарево. Призван в Сов. Армию 1941, Сафакулево. Рядовой. Был в последнем бою в февр. 1942.

ЯКУПОВ Шайхислам, род. 1907, д. Баязитово. Призван в Сов. Армию 1941, Сафакулево. Был в последнем бою в дек. 1941.

ЯКУПОВ Яхия, род. 1904, д. Баязитово. Призван в Сов. Армию 1941, Сафакулево. Рядовой. Был в последнем бою в дек. 1941.

ЯЛАЛОВ Сафнулла, род. 1910, д. Уртеево. Призван в Сов. Армию 1941, Сафакулево. Рядовой. Был в последнем бою в февр. 1942.

ЯМАЛТДИНОВ Ряжап, род. 1906, д. Куйсаново. Призван в Сов. Армию 1941, Сафакулево. Рядовой, стрелок, 60 стрелковый полк, 65 стрелковая дивизия. Погиб в бою 15.03.1943. Похоронен в Новгородской области, Новгородский район, д. Ксенофонтовка.

ЯНСАПОВ Рахимьян Янсапович, род. 1906, с. Карасево. Призван в Сов. Армию 1941, Сафакулево. Рядовой. Был в последнем бою в дек. 1941.

ЯППАРОВ Ганн Вахитович, род. 1921, с. Карасево. Призван в Сов. Армию 1940, Сафакулево. Рядовой. Был в последнем бою в марте 1942.

ЯРМУХАМЕТОВ Нурмухамет, род. 1899, д. Сибишево. Призван в Сов. Армию 1942, Сафакулево. Рядовой, стрелок, 625 стрелковый полк, 221 стрелковая дивизия. Погиб в бою 8.09.1942. Похоронен в Волгоградской области, ст. Котлубань, 2 км юго-западнее хутора Самофаловка.

ЯРУЛЛИН Сафиулла Сунагатович, род. 1926, д. Б.-Айгирово. Призван в Сов. Армию 1943, Сафакулево. Рядовой, стрелок, 813 стрелковый полк, 239 стрелковая дивизия. Погиб в бою 24.06.1944. Похоронен в Псковской области, Псковский район, д. Баево.

ЯХИН Абдулвалей Мужипович, род. 1917, с. Сафакулево. Призван в Сов. Армию 1941, Сафакулево. Мл. лейтенант. Погиб в бою 26.01.1943. Похоронен в Липецкой области, Воловский район, д. Сапрон, братская могила.

ЯХИН Вали, род. 1902, с. Сафакулево. Призван в Сов. Армию 1942, Сафакулево. Рядовой. Был в последнем бою в апр. 1942.

ЯХИН Ганей Яхинович, род. 1910, с. Карасево. Призван в Сов. Армию 1941, Сафакулево. Рядовой. Был в последнем бою в февр. 1942.

ЯХИН Исламгул, род. 1914, д. Б.-Султаново. Призван в Сов. Армию 1940, Сафакулево. Рядовой. Был в последнем бою в ноябре 1942.

ЯХИН Минвали Гайсифич, род. 1913, с. Сафакулево. Рядовой, стрелок, 985 стрелковый полк, 226 стрелковая дивизия. Погиб в бою 30.04.1945. Похоронен в Чехо-Словакии, с. Пустковец.

ЯХИН Нурижан Сэитгалеевич, род. 1922, Сафакулевский район. Призван в Сов. Армию 1941, Сафакулево. Мл. лейтенант, летчик, 86 бомбардировочный авиационный полк, 270 бомбардировочная авиационная дивизия. Погиб в бою 17.07.1943.

ЯХИН Нурмухамед, род. 1914, д. К.-Абдрашево. Призван в Сов. Армию 1941, Сафакулево. Рядовой, стрелок, 73 гв. стрелковый полк, 25 гв. стрелковая дивизия. Был в последнем бою 13.08.1942.

ЯХИН Рамазан, род. 1923, с. Сафакулево. Призван в Сов. Армию 1942, Сафакулево. Рядовой, 399 стрелковый полк. Погиб в бою 6.06.1944. Похоронен в Румынии, западная окраина д. Киршицы, район монастыря.

Щучанский район

ПОКЛОНИМСЯ ВЕЛИКИМ ТЕМ ГОДАМ

Дорогой товарищ, читающий эти строки! Склони свою голову перед светлой памятью земляков наших, павших на фронтах Великой Отечественной войны. .

Прошло более 50 лет, пройдут еще многие десятилетия, но человечество никогда не забудет день 22 июня 1941 года — горькую дату начала самой страшной из войн, какие знала земля. Гулким набатом, поднимающим советских людей на борьбу, прозвучали в те дни эти суровые слова:

Вставай, страна огромная!
Вставай на смертный бой!
С фашистской силой темною,
С проклятою ордой!

Кто с мечом к нам придет, тот от меча и погибнет. Так было, так будет! Однако скольких миллионов жизней стоила эта война. Об этом знают, об этом с болью в душе вспоминают жители зауральских городов и сел. Не обошла стороной она и Щучанский район. Около 10 тысяч человек было призвано на фронт, в первые же дни сотни наших земляков подали заявления идти добровольцами и, простившись со своими родными и близкими, ушли защищать Родину.

Тяжелым катком прошлась война по людским судьбам. Кого лишила здоровья, кого — жизни. В Книгу Памяти, страницы которой сейчас перед тобой, читатель, занесено

более пяти тысяч имен. Все они, земляки наши, со своими человеческими достоинствами и слабостями, заслуживают того, чтобы о них писали книги, слагали стихи и легенды, потому что ценой своей жизни они спасли мир. «Они как живые встают перед нами, и мы им обязаны тем, что живем».

Долгим и трудным был путь к победе. 1418 дней и ночей сверхчеловеческого напряжения, 1418 дней и ночей горя и страданий миллионов людей. Волей, несгибаемым духом, отвагой и двадцатью семью миллионами жизней оплачена эта Победа. Прежде чем красный флаг взвился над рейхстагом, надо было пройти через Брест и Одессу, оборону Москвы и Сталинграда, блокаду Ленинграда, битву на Курской дуге, форсирование Днепра. И во всех этих битвах, во многих тысячах больших и малых сражений участвовали наши земляки.

Щучанская земля является родиной трех Героев Советского Союза — Михаила Петровича Галина, уроженца села Белоярского, Георгия Степановича Кузнецова, уроженца села Чистого, Николая Алексеевича Худякова, уроженца села Пуктыш.

М. П. Галин участвовал в боях с немецко-фашистскими захватчиками на Степном и 1-м Украинском фронтах. Бои под Москвой явились боевым крещением и началом пути к Берлину. В начале 1945 года гвардии капитан Галин уже командовал пулеметной ротой. В это время наши войска, преодолевая яростное сопротивление фашистов, вышли на подступы к Потсдаму. Рота Михаила Галина получила задание выйти в тыл врага и атаковать противника. Внезапный огонь всполошил гитлеровцев, началась паника. Пулеметчики Галина не прекращали огонь, что позволило другим подразделениям перейти в атаку. Оборона немцев была смята. В этом бою Галин проявил мужество и отвагу, уничтожив более десятка вражеских солдат. Но не успели выйти из одного боя, вступили в другой. Атаки следовали одна за другой. Когда немцы в шестой раз откатились назад, капитан поднял бойцов в контратаку... А уже через несколько дней шли уличные бои в Потсдаме. Продвижение вперед стоило больших усилий. Пулеметчики капитана Галина подавили пять огневых точек, захватили зенитную установку. В этом бою Михаил Петрович был тяжело ранен.

За умелое руководство ротой, своевременное и точное выполнение приказов командования и проявленные

при этом смелость и мужество гвардии капитану Михаилу Петровичу Галину было присвоено звание Героя Советского Союза. К орденам Красного Знамени, Отечественной войны, двум орденам Красной Звезды и многим медалям прибавились Золотая Звезда Героя и орден Ленина.

Георгий Степанович Кузнецов в августе 1942 года был призван в армию и направлен на учебу в Тюменское пехотное училище. С февраля 43-го участвовал в боях с немецко-фашистскими захватчиками на Юго-Западном и 3 Украинском фронтах. Трижды ранен.

Боевое крещение командир отделения станковых пулеметов получил при форсировании реки Северный Донец. В январе 44-го, имея от роду неполных двадцать лет, он принял командование стрелковым взводом. Сражался за освобождение украинских и молдавских сел и городов... Вот один из боевых эпизодов. Ожесточенные бои завязались за высоту 129,1. Командование полка приказало взводу Кузнецева обойти высоту и ударом с фланга выбить врага. С задачей взвод справился блестяще.

Новое задание. Кузнецову поручено возглавить группу бойцов и первыми форсировать реку Днестр, захватив на правом берегу плацдарм, установить связь с левым берегом и прикрыть огнем переправу других подразделений. Через несколько минут младший лейтенант доложил командиру полка о захвате плацдарма. Началась переправа. К вечеру полк занял исходные позиции на правом берегу.

До рассвета 13 апреля группа наших солдат во главе с младшим лейтенантом Кузнецовым приступила к выполнению нового приказа командования. Утром подразделения после артиллерийской подготовки перешли в наступление и прорвали фашистскую оборону. Отступающие гитлеровцы попадали под прицельный огонь группы Кузнецова. В этом бою было уничтожено около ста вражеских солдат и офицеров.

За бесстрашное и боевое мастерство при форсировании Днестра, захват и расширение плацдарма на его правом берегу Георгию Степановичу Кузнецову было присвоено звание Героя Советского Союза с вручением ордена Ленина и медали «Золотая Звезда».

Николай Алексеевич Худяков после непродолжительного обучения хорошо освоил противотанковое ружье и автомат. Участвовал в боях с немецко-фашистскими зах-

ватчиками на 1 Украинском фронте. В конце июля 1943 года в составе корпуса, с которым была связана вся его последующая боевая жизнь, наводчик противотанкового ружья Худяков принял первое боевое крещение. В Орловско-Курской битве он стал отличным бронебойщиком. «Дорогая Дарья Андреевна, — говорилось в письме к его матери, — Ваш сын показал себя на поле боя чудо-богатырем. В жестоком бою он вступил в единоборство с немецкими танками типа «тигр» и из своего противотанкового ружья подбил три танка и истребил более 30 фашистских солдат и офицеров. Советское правительство высоко оценило боевые заслуги Николая Алексеевича, присвоив ему звание Героя Советского Союза...»

Ждала мать возвращения сына-героя. Но гвардии младший сержант Н. А. Худяков пал смертью храбрых в одном из жестоких боев, оставив о себе светлую память в сердцах однополчан, родных и близких.

Шучанская земля является также и родиной полных кавалеров орденов солдатской Славы сапера, командира отделения Ивана Андреевича Верховых — уроженца села Песчанского и воздушного стрелка Александра Ивановича Кирьянова — уроженца села Никитино.

Около четырех тысяч воинов награждено боевыми орденами и медалями. П. Н. Серегин и С. М. Серегин (сейчас живут в Яковлевке) удостоены орденов Славы II и III степеней, медалей «За боевые заслуги», «За отвагу», «За оборону Ленинграда», за взятие прибалтийских городов; танкист Н. Ф. Подкорытов из с. Песчанского удостоен 9 боевых наград; И. Е. Усов закончил войну генерал-майором и удостоен более десяти боевых наград; А. Ф. Кузнецов из Чумляка награжден орденами Красной Звезды, Отечественной войны, медалями; И. Ф. Чикишев — орденами Славы, Красной Звезды, шестью медалями.

Честно исполнили свой солдатский долг многие-многие щучане. Среди них участники битвы на Курской дуге Г. Н. Зверев, Т. Н. Перевалов, С. У. Юрин, И. Н. Кирдяшов, И. П. Захаров, А. И. Аришин, М. Н. Любимцев, участник двух великих битв — под Курском и Сталинградом — М. И. Каргапольцев и другие; участники прорыва блокады Ленинграда (26 осталось их сегодня) сержант П. Г. Агеев и лейтенант А. А. Пуеров, ефрейтор И. И. Романов и младший сержант С. Ф. Федоров, сержант К. С. Лушников и рядовой А. Е. Замятин; участники битвы на Волге В. М. Столяров, В. И. Новиков, Г. М. Архипов, А. И.

Пестерев, М. К. Руд, А. М. Коровин, И. Е. Вагин, П. П. Чеботарев.

Это механик-водитель А. К. Конорев и автомеханик М. А. Тихонов, сержант-пулеметчик И. Н. Дюрягин и комсорг батальона Н. В. Кремлев, участники партизанского движения С. Ф. Сутягин и П. И. Зайков, командир роты В. И. Глазырин и стрелок В. И. Шишков, супруги капитан В. Я. Шипилов и капитан медицинской службы З. А. Шипилова, супруги участники штурма рейхстага И. З. Ланских и М. П. Ланских, участники штурма рейхстага Л. П. Литвак и П. И. Машнин, десантник В. П. Ваулин и разведчик В. И. Карандин, женщины-фронтовички: оружейница В. В. Огошкова, сестры милосердия М. И. Березуева и А. И. Амбарникова, радистка Т. В. Сечина, писарь Е. П. Нестеренко и многие-многие другие.

Всем им мы обязаны жизнью. Живым и павшим. Могилы наших земляков разбросаны на огромной территории. Только в Черниговской области, по сообщению Черниговского штаба «Поиск», похоронены наши земляки: Гавриил Никитович Ваганов — в селе Оболонье Коропского района; Георгий Дмитриевич Кочанов — в районе города Нежин; Александр Васильевич Меретинский — в пос. Вертиевка Нежинского района; Степан Евграфович Ровкин — в селе Комань-4 Новгород-Северского района; Василий Федорович Самохвалов — в селе Марковцы Бобровицкого района; Павел Егорович Семенов — в селе Александровка-2 Репкинского района; Федор Николаевич Ушаков — в г. Бахмач.

Война прошла почти через каждый дом, отметив его смертью, ранением или скупыми строчками «Пропал без вести», солдатскими треугольниками.

Получила такой треугольник, единственный и последний, Елизавета Павловна Кирьянова от мужа Григория. «Война началась тяжелая, Лизонька. Если я не вернусь, то прошу тебя, дорогая, береги детей, воспитывай их хорошо и помни, как сказал Сталин, враг будет разбит, победа будет за нами. Прогоним фашистов и построим счастливую жизнь». Вот что написал солдат, а в первых числах августа получили похоронку, и осталась Елизавета Павловна вдовой в 21 год с тремя детьми. Похоронен он в городе Дорогобуж Смоленской области в братской могиле.

В школьном музее с. Песчанского хранится письмо фронтовика Василия Анисимовича Чистякова жене Ксении Михайловне, оставшейся с тремя детьми и работавшей в



Село Чистое. У памятника погибшим землякам

местном колхозе. Она в своем письме рассказывала о трудностях. И вот он в 1942 году пишет ей письмо, в котором подбадривает свою семью, призывает ее мужественно преодолевать трудности и вселяет веру в победу нашего правого дела и обещает после победы счастливую

и радостную жизнь. Но не вернулся Василий Анисимович — погиб.

Елизавета Петровна Кирьянова провожала на фронт мужа, родного брата Николая Голендухина и четырех двоюродных братьев. 60-летняя Степанида Алексеевна Ашмарина проводила всех своих четырех сыновей. Целыми семьями уходили тогда воевать. А потом в район шли солдатские треугольники, а кому и «похоронки»...

* * *

Не забыт подвиг людей, которые ковали победу в тылу. Это они, не зная покоя и отдыха, порой недосыпая, недоедая, выращивали хлеб, стояли у станков, воспитывали детей, отправляли посылки бойцам.

«Все для фронта, все для победы». Этим жили оставшиеся дома старики, женщины, подростки, на чьи плечи легла тяжесть мужского труда. Колхозницы учились управлять тракторами и комбайнами. При Щучанской МТС были открыты специальные курсы. Жители района, трудовые коллективы вносили свои средства на строительство танковых колонн «Годовщина войны» (инициатива агитколлектива Белоярского сельсовета), имени Челябинского комсомола, имени 25-й годовщины Великой Октябрьской социалистической революции, на строительство эскадрильи истребителей имени Челябинской организации МОПР, подписывались на государственный военный заем. Всего на постройку самолетов, танков и другого вооружения для Красной Армии за время Великой Отечественной войны рабочие, служащие и колхозники района внесли из своих личных сбережений в фонд обороны страны и в фонд Красной Армии 2.728.155 рублей. По неполным данным, сумма Государственного военного займа к 1944 году составляла 5 миллионов рублей.

С первых же месяцев войны в районной газете «Колхозное знамя» постоянно шла рубрика «Что ты сделал для фронта?», и из номера в номер шли сообщения: «...коллектив рабочих и служащих конторы «Заготскот» на постройку эскадрильи отчислил трехдневный заработок; колхозники колхоза им. Сталина — пятидневный заработок; коллектив Щучанской начальной школы № 1 — однодневный заработок на строительство поездов-бань, двухдневный — на строительство эскадрильи истребителей; комсомольцы Щучанской МТС отчислили двухдневный заработок на снаряжение казачьей кавалерийской дивизии; призывники района отчисляют трудодни для создания

комсомольского хлебного фонда Красной Армии; с большим подъемом встречен почин о постройке танковой колонны «Челябинские колхозники» — в сборе средств участвовали рабочие, колхозники, учителя, школьники; по инициативе комсомольцев колхоза имени Кирова (Зайково) и детинтерната организован комсомольско-молодежный обоз по вывозке зерна государству...»

В первые же дни войны началась перестройка экономики на военные нужды. Уже в августе 1941 года на базе и территории Щучанской МТС разместился эвакуированный из г. Брянска завод противопожарного оборудования. Устраивались и приехавшие с ним квалифицированные рабочие. И уже к концу года завод начал давать продукцию для фронта. Для оснащения танков и самолетов предприятие выпускало специальные огнетушители, а также небольшое количество минометов.

Трудились круглосуточно, в очень трудных условиях. Не хватало электроэнергии, угля, металла, тепла. Но завод действовал, выдавая по 125 тысяч огнетушителей в год. Только в 1946 году этот рубеж был перекрыт и выпущено 130 тысяч.

Щучанская промартель получила задание на выпуск армейских полушубков и другого обмундирования.

В районе было развернуто три военных госпиталя — в Чумляке, Щучье, поселке курорта «Озеро Горькое». Сотни бойцов были вылечены на щучанской земле.

Элеватор, находившийся в Щучье, был шефом курорт-озеровского госпиталя. Проводив своих 108 рабочих на фронт, оставшиеся труженики — женщины и их дети вязали для раненых варежки, носки, шили платки, кисеты, собирали бумагу, карандаши, писали письма родным тех, кто не мог сделать этого сам.

Раненые бойцы находились на излечении и в Песчанской участковой больнице, но некоторые из них умерли от ран и похоронены на сельском кладбище.

Район гостеприимно принял эвакуированных детей из блокадного Ленинграда. Детские дома заработали в селах Белоярском, Чумляк, Зайково, Даньково.

В районе была создана комиссия по сбору вещей для Красной Армии. Только в январе сорок второго на фронт было отправлено 665 пар валенок, 624 пары шерстяных варежек, 445 пар шерстяных носков, 51 полушубок, 37 фуфаек, 34 свитера. В сборе теплых вещей были активны все: хозяйства, предприятия, школы, жители. Особен-

но много подарков послано в честь праздников. Так, колхозники артели «Челябинский рабочий» послали в качестве коллективного подарка Красной Армии 75 баранов и 45 гусей, а колхозницы запаковали в посылки жареных уток, масло, яйца, печенье, сдобу, сухари, мед, приготовили бойцам полотенца, воротнички, табак, зубные щетки, мыло, конверты, карандаши...

Всего тружениками района было послано на фронт не менее ста коллективных и 7500 индивидуальных посылок с подарками. Трудящиеся района обратились с открытым письмом ко всей области, в котором призывали организовать сбор октябрьских подарков защитникам Родины.

В адрес коллектива «Заготзерно» пришла телеграмма от Верховного Главнокомандующего: «Прошу передать рабочим, работницам и служащим Чумлякского укрупненного пункта «Заготзерно», собравшим 25 тысяч рублей (деньгами), 37428 рублей облигациями Госзаймов, 21276 рублей компенсации за неиспользованный отпуск, 5 тысяч рублей и продукты питания в фонд помощи семьям фронтовиков. Мой братский привет и благодарность Красной Армии. И. Сталин».

Помощь армии оказывали коллективы школ и детских домов. Так, только в 1942 году ими было собрано 975 килограммов шиповника, 3252 штуки аптекарской посуды. На уборке урожая 1943 года школьники отработали 35680 трудодней. Например, 12-летний ученик Зайковской семилетки Гена Зайков отработал 187, а ученик из Чумлякской школы Гена Пономарев — 221 трудодень...

Отрывая от себя, от своих детей последнее, самое необходимое, труженики Щучанского района направляли продовольствие, индивидуальные и коллективные посылки. Теперь даже вспомнить страшно, говорят старые люди, как жили тогда и работали, как не жалели своих сбережений, не таких уж и богатых. Поистине материнской заботой и любовью окружил народ своих защитников в годы Великой Отечественной войны.

Их подвиг не забыт. Ежегодно в день Великой Победы у святых мест — памятников и обелисков, которые есть в каждом селе и деревне района, встречаются и те, кто бился на фронте, и те, кто без сна и отдыха трудился в тылу. Мы возлагаем цветы в память тех, кто жизнью своей дал нам право жить.

Стремительно время. Сегодня с высоты прожитых лет смотрим мы на нашу действительность иными глазами и



Житель города Щучье Василий Иванович Ездин с внуком

спрашиваем себя: а так ли мы живем, как хотели бы они, оставшиеся на полях сражений, все ли страницы истории прочли? Ответить на эти вопросы помогают нашим современникам встречи с ветеранами войны.

В канун 50-летия великих битв по инициативе администрации района, комитета социальной защиты населения, военкомата были организованы встречи ветеранов-участ-



Встреча с однополчанами в городе боевой славы Волгограде. Слева — бывший начальник Щучанского элеватора, кавалер орденов Красной Звезды, Отечественной войны I и II степени Николай Васильевич Кремлев

ников боев на Курской дуге, за освобождение Сталинграда, Ленинграда от фашистской блокады.

В районе работает совет ветеранов войны и труда, проводя огромную работу по военно-патриотическому воспитанию молодежи, оказанию моральной и материальной помощи ветеранам войны и труда в решении их социально-бытовых проблем.

Мы говорим, и совершенно справедливо, что победителем в Великой Отечественной войне был народ. Но несправедливо то, что до сих пор не названы имена всех участников этой великой битвы: и тех, кто с оружием в руках отстаивал нашу честь и свободу, и тех, кто своим самоотверженным трудом в тылу приближал день победы.

И эта Книга Памяти, называя светлые имена павших воинов, делает первую попытку в устранении этой несправедливости.

Уместно сказать, что настоящая Книга смогла появиться на свет благодаря кропотливому труду многих людей. В подготовке материалов для ее издания принимали участие районная, городская и сельские администрации, ве-

тераны войны и труда, работники учреждений культуры, райвоенкомата.

Наибольший вклад в создание Книги Памяти внесли руководитель рабочей группы Т. А. Захарова, члены рабочей группы Л. Я. Лукина, Л. А. Кучина, специалисты ад-



Житель села Чумляк, кавалер двух орденов Славы, орденов Красной Звезды и Отечественной войны 2-й степени Николай Иванович Понькин с внуком

министраций Чумлякского сельсовета З. А. Подгорных, Петровского сельсовета Ю. Д. Зубарева, делопроизводитель Песчанского сельсовета В. А. Мехренина, заведующие сельскими библиотеками: Белоярской—О. А. Бибикина, Нифанской — Л. М. Берсенева, пенсионерка с. Сухоборское З. Г. Чернышова, офицер военкомата В. В. Трефилов, председатель районной редакционной комиссии, зам. главы администрации района С. А. Кирилов и многие, многие другие, благодаря чьей работе появилась на свет эта Книга.

Каждый, кто возьмет в руки эту Книгу, пусть помнит, что занесенные в нее люди были настоящими патриотами своей страны, отдали свои жизни во имя ее спасения.

Народ их не забыл, народ их никогда не забудет. Память будет вечной.

Районная редакционная комиссия.



— А —

АБДУЛИН Александр Халитович, род. 1926. Призван в Сов. Армию 1944, Щучье. Рядовой, воинская часть под номером полевой почты 37596-Р. Был в последнем бою 15.06.1944.

АБДУЛИН Андрей, род. 1906, ст. Каясан. Призван в Сов. Армию 1942, Щучье. Рядовой, добровольческий пехотный полк. Был в последнем бою 10.11.1942.

АБДУЛИН Атаулла, род. 1924, д. Арасланово. Призван в Сов. Армию 1942, Щучье. Рядовой. Был в последнем бою 3.02.1943.

АБДУЛИН Муллагалей, род. 1925, с. Карасево Сафакулевского района. Призван в Сов. Армию 1942, Щучье. Гв. рядовой, 241 гв. стрелковый полк. Погиб в бою 16.06. 1944. Похоронен в Беларуси, Гомельская область, Светлогорский район, западнее д. Язвин.

АБДУЛИН Хабит, род. 1896, д. Арасланово. Призван в Сов. Армию 1941, Щучье. Гв. рядовой, стрелок, 4 гв. мотострелковая бригада. Погиб в бою 18.11.1943. Похоронен в Беларуси, Витебская область, Дубровенский район, д. Петряки.

АБОЛМАСОВ Петр Тимофеевич, род. 1910, Щучанский район, Призвач в Сов. Армию 1941, Тисуль. Рядовой, стрелок. Был в последнем бою в сент. 1943.

АБРАМЕНКО Иван Егорович, род. 1921. Призван в Сов. Армию 1941, Щучье. Рядовой. Был в последнем бою 16.07.1941.

АБРАМОВ Вениамин Яковлевич, род. 1913, с. Белоярское. Призван в Сов. Армию 1941. Рядовой. Погиб в бою 3.09.1943. Похоронен на Украине, Харьковская область, Изюмский район, д. Валки.

АБРАМОВ Владимир Георгиевич, род. 1926, с. Белоярское. Призван в Сов. Армию 1945, Щучье. Рядовой. Был в последнем бою в окт. 1945.

АБРАМОВ Григорий Михайлович, род. 1924. Призван в Сов. Армию 1941, Щучье. Сержант, наводчик, воинская часть под номером полевой почты 19265. Умер 9.02.1944 в эвакогоспитале № 3766. Похоронен в Псковской области, г. Невель, площадь 1 Мая.

АБРАМОВ Сергей Яковлевич, род. 1912, г. Щучье. Призван в Сов. Армию 1941, Щучье. Рядовой. Был в последнем бою 6.10. 1941.

АБРАМОВСКИХ Алексей Степанович, род. 1891, д. Чудняки. Призван в Сов. Армию 1941, Галкино. Рядовой. Был в последнем бою в 1942.

АБРАМОВСКИХ Андрей Андреевич, род. 1919, д. Утичье. Призван в Сов. Армию 1942, Галкино. Гв. сержант. Погиб в бою 17.08. 1942. Похоронен на Украине, Крымская область, д. Понизовка.

АБРАМОВСКИХ Василий Семенович, род. 1907, д. Утичье. Призван в Сов. Армию 1941, Галкино. Рядовой. Погиб в бою в февр. 1943.

АБРАМОВСКИХ Гевеш Варламович, род. 1921, с. Песчанское. Призван в Сов. Армию 1941, Галкичо. Мл. сержант. Погиб в бою 4.01. 1943. Похоронен в Карелии, 100 метров севернее 15 разъезда Кировской железной дороги.

АБРАМОВСКИХ Григорий Иванович, род. 1924, д. Утичье. Призван в Сов. Армию 1942, Галкино. Рядовой, 149 гв. запасной стрелковый полк, 47 гв. стрелковая дивизия. Погиб в плену в дек. 1943 в Германии.

АБРАМОВСКИХ Григорий Прокофьевич, род. 1916, д. Утичье. Призван в Сов. Армию 1941, Галкино. Рядовой, стрелок, 54 отдельная стрелковая бригада. Погиб в бою 27.03.1942. Похоронен в Тверской области, Пеновский район, д. Войлово.

АБРАМОВСКИХ Григорий Тимофеевич, род. 1904, д. Козино. Призван в Сов. Армию 1941, Щучье. Рядовой, стрелок, 37 стрелковая дивизия, 32 армия. Был в последнем бою 27.02.1942.

АБРАМОВСКИХ Денис Дмитриевич, род. 1907, с. Песчанское. Призван в Сов. Армию 1941, Галкино. Рядовой, 1221 стрелковый полк, 367 стрелковая дивизия. Был в последнем бою 3.01.1942.

АБРАМОВСКИХ Дмитрий Ефимович, род. 1917, д. Утичье. Призван в Сов. Армию 1941, Галкино. Рядовой. Был в последнем бою в февр. 1945.

АБРАМОВСКИХ Дмитрий Степанович, род. 1912, д. Утичье. Призван в Сов. Армию 1941, Рядовой. Погиб в бою в февр. 1945.

АБРАМОВСКИХ Егор Григорьевич, род. 1921, д. Утичье. Призван в Сов. Армию 1941, Галкино. Рядовой. Был в последнем бою в февр. 1942. Похоронен в Карелии, 15 разъезд Кировской железной дороги.

АБРАМОВСКИХ Иван Александрович, род. 1909, д. Николаевка. Призван в Сов. Армию 1941, Щучье. Рядовой, стрелок, 1217 стрелковый полк, 367 стрелковая дивизия. Погиб в бою 6.02.1942. Похоронен в Карелии, 15 разъезд Кировской железной дороги.

АБРАМОВСКИХ Иван Варламович, род. 1914, д. Утичье. Призван в Сов. Армию 1941, Галкино. Мл. сержант, командир отделения, 37 стрелковая дивизия. Погиб в бою 1.01.1943. Похоронен в Карелии, 16 разъезд Кировской железной дороги.

АБРАМОВСКИХ Иван Дмитриевич, род. 1918, д. Утичье. Призван в Сов. Армию 1941, Галкино. Рядовой. Погиб в бою в февр. 1942.

АБРАМОВСКИХ Иван Дмитриевич, род. 1914, д. Утичье. Призван в Сов. Армию 1941, Галкино. Ст. лейтенант, командир пулеметной роты. Погиб в бою 28.10. 1943. Похоронен в Беларуси, Гомельская область, Ветковский район, 1 км восточнее г. Ветка, западный берег р. Сож.

АБРАМОВСКИХ Иван Павлович, род. 1909, д. Утичье. Призван в Сов. Армию 1942, Галкино. Был в последнем бою в февр. 1943.

АБРАМОВСКИХ Илья Егорович, род. 1912, д. Утичье. Призван в Сов. Армию 1942, Галкино. Гв. рядовой, 15 гв. стрелковый полк, 2 гв. стрелковая дивизия. Погиб в бою 10.11.1943. Похоронен на Украине, Крымская область, с. Басен.

АБРАМОВСКИХ Кузьма Степанович, род. 1905, д. Утичье. Призван в Сов. Армию 1941, Галкино. Рядовой. Погиб в бою в февр. 1942.

АБРАМОВСКИХ Михаил Егорович, род. 1906, д. Утичье. Призван в Сов. Армию 1941, Галкино. Рядовой, стрелок, 54 отдельная стрелковая бригада. Был в последнем бою в дек. 1942 под Москвой.

АБРАМОВСКИХ Михаил Прохорович, род. 1918, д. Утичье. Призван в Сов. Армию 1941, Галкино. Рядовой. Погиб в бою в февр. 1944.

АБРАМОВСКИХ Никита Лаврентьевич, род. 1900, д. Утичье. Призван в Сов. Армию 1941, Щучье, Рядовой, 1217 стрелковый полк, 367 стрелковая дивизия. Погиб в бою 6.02.1942. Похоронен в Карелии, 15 разъезд Кировской железной дороги.

АБРАМОВСКИХ Николай Васильевич, род. 1928, д. Утичье. Призван в Сов. Армию 1939, Шумиха. Мл. сержант. Погиб в бою 6.01.1944. Похоронен на Украине, Кировоградская область, с. Новгородка.

АБРАМОВСКИХ Николай Максимович, род. 1925, д. Утичье. Призван в Сов. Армию 1943, Галкино. Рядовой, разведчик, 28 артиллерийская дивизия. Погиб в бою 31.12.1944. Похоронен в Латвии, Добельский район, п. Пуцес.

АБРАМОВСКИХ Павел Дмитриевич, род. 1924, д. Утичье. Призван в Сов. Армию 1943, Галкино. Рядовой. Был в последнем бою в дек. 1943.

АБРАМОВСКИХ Петр Емельянович, род. 1926, д. Утичье. Призван в Сов. Армию 1944, Галкино. Рядовой, пулеметчик, 1001 стрелковый полк, 279 стрелковая дивизия. Погиб в бою 30,10.1944. Похоронен в Латвии, Лиепайский район, п. Верныи.

АБРАМОВСКИХ Петр Федорович, род. 1910, д. Утичье. Призван в Сов. Армию 1942, Щучье. Рядовой. Погиб в бою 14.06.1943. Похоронен в Краснодарском крае, Славянский район, с. Свистельменное.

АБРАМОВСКИХ Петр Яковлевич, род. 1907, д. Утичье. Призван в Сов. Армию 1941, Щучье. Рядовой. Был в последнем бою в февр. 1943. у г. Твери.

АБРАМОВСКИХ Степан Иванович, род. 1902, г. Щучье. Призван в Сов. Армию 1941, Щучье. Рядовой, стрелок, 147 отдельная курсантская стрелковая бригада. Погиб в бою 25.09.1942. Похоронен в Ленинградской области, северо-восточнее разъезда Выдерка.

АБРАМОВСКИХ Яков Андреевич, род. 1909, д. Утичье. Призван в Сов. Армию 1941, Галкино. Рядовой. Погиб в бою в февр. 1942.

АБРАМОВСКИХ Яков Устинович, род. 1905, д. Утичье. Призван в Сов. Армию 1941. Рядовой. Был в последнем бою 10.01.1942.

АБУГАЛИЕВ Закир, род. 1909, с. Нифанское. Призван в Сов. Армию 1941, Щучье. Рядовой, стрелок, 257 стрелковый полк, 185 стрелковая дивизия. Погиб в бою 29.11.1942. Похоронен в Тверской области, Нелидовский район, 300 метров южнее д. Крыкино.

АВДЕЕВ Александр Иванович, род. 1911, г. Щучье. Призван в Сов. Армию 1941, Щучье. Лейтенант, командир взвода, 97 стрелковая бригада. Погиб в бою 15.10.1941. Похоронен в Волгоградской области, ст. Аженбек.

АВДЕЕВ Михаил Михайлович, род. 1915, д. Утичье. Призван в Сов. Армию 1941, Челябинск. Рядовой, стрелок, 723 стрелковый полк, 395 стрелковая дивизия. Был в последнем бою 28.07.1942.

АВЕРЕНКОВ Сергей Васильевич, род. 1921, Смоленская область. Призван в Сов. Армию 1942, Щучье. Рядовой, стрелок. Был в последнем бою в дек. 1942.

АВЕРЬКОВ Яков Петрович, род. 1898, с. Белоярское. Призван в Сов. Армию 1942, Щучье. Рядовой, минометчик. Был в последнем бою в апр. 1942.

АВЕРЬЯНОВ Андрей Владимирович, род. 1923, д. Яковлевка. Призван в Сов. Армию 1942, Щучье. Рядовой. Был в последнем бою 23.03.1944.

АВЕРЬЯНОВ Василий Владимирович, род. 1914, д. Яковлевка. Призван в Сов. Армию 1942, Щучье. Ефрейтор, ст. телефонист, 830 артиллерийский полк, 305 стрелковая дивизия. Погиб в бою 23.03.1944. Похоронен на Украине, Винницкая область, с. Майдан.

АВЕРЬЯНОВ Павел Иванович, род. 1917, д. Яковлевка. Призван в Сов. Армию 1941, Щучье. Сержант, командир отделения, 807 стрелковый полк, 239 стрелковая дивизия. Был в последнем бою 25.11.1942.

АВЕРЬЯНОВ Семен Владимирович, род. 1909, д. Яковлевка. Призван в Сов. Армию 1941, Щучье. Рядовой, пулеметчик, 104 стрелковый полк, 36 стрелковая дивизия. Был в последнем бою 1.09.1942.

АГАПОВ Михаил Никитич, род. 1921, д. Горшково Шумихинского района. Призван в Сов. Армию 1942, Щучье. Рядовой, стрелок. Был в последнем бою в дек. 1942.

АГАФОНОВ Илья Корнилович, род. 1918, Чувашия, Порецкий район, с. Дарт. Призван в Сов. Армию 1941, Щучье. Рядовой, пулеметчик. Был в последнем бою в марте 1942.

АГЕЕВ Александр Антонович, род. 1922, д. Чудняки. Призван в Сов. Армию 1941, Галкино. Был в последнем бою в февр. 1942.

АГЕЕВ Александр Павлович, род. 1920, д. Чудняки. Призван в Сов. Армию 1941, Галкино. Рядовой. Был в последнем бою в 1942.

АГЕЕВ Алексей Иванович, род. 1919, д. Чудняки. Призван в Сов. Армию 1941, Галкино. Рядовой. Был в последнем бою в 1942.

АГЕЕВ Анатолий Дмитриевич, род. 1913, с. Чумляк. Призван в Сов. Армию 1941, Щучье. Рядовой. Был в последнем бою в 1942.

АГЕЕВ Анатолий Федорович, род. 1903, с. Чумляк. Призван в Сов. Армию 1941, Щучье. Рядовой. Был в последнем бою в окт. 1941.

АГЕЕВ Андрей Михайлович, род. 1921, с. Песчанское. Призван в Сов. Армию 1941, Галкино. Рядовой. Был в последнем бою в окт. 1943 у д. Анино Ульяновского района Калужской области.

АГЕЕВ Андрей Платонович, род. 1897, с. Чумляк. Призван в Сов. Армию 1942, Щучье. Рядовой, стрелок, 744 стрелковый полк, 149 стрелковая дивизия. Погиб в бою 1.04.1942. Похоронен в Калужской области, Ульяновский район, д. Анино.

АГЕЕВ Василий Иванович, род. 1915, с. Чумляк. Призван в Сов. Армию 1941. Сержант, танкист. Был в последнем бою в апр. 1942.

АГЕЕВ Василий Иванович, род. 1920, д. Чудняки. Призван в Сов. Армию 1941, Галкино. Рядовой. Был в последнем бою в 1942.

АГЕЕВ Виктор Иванович, род. 1926, д. Чудняки. Призван в Сов. Армию 1944, Галкино. Был в последнем бою в окт. 1945.

АГЕЕВ Виктор Семенович, род. 1901, с. Чумляк. Призван в Сов. Армию, Севастополь. Рядовой, стрелок. Был в последнем бою 30.03.1942.

АГЕЕВ Григорий Павлович, род. 1924, с. Могильное. Призван в Сов. Армию 1942, Челябинск. Рядовой, стрелок. Был в последнем бою в июне 1944.

АГЕЕВ Дмитрий Михайлович, род. 1905, с. Николаевка. Призван в Сов. Армию 1941, Галкино. Рядовой. Погиб в бою 4.08.1942. Похоронен в Тверской области, Ржевский район, д. Клипуново.

АГЕЕВ Дмитрий Федорович, род. 1907, с. Чумляк. Призван в Сов. Армию 1941, Щучье. Рядовой. Был в последнем бою в окт. 1941.

АГЕЕВ Ибрагим Шарифович, род. 1905, д. Апаш Пензенской области. Призван в Сов. Армию 1941, Щучье. Рядовой, артиллерист. Был в последнем бою в апр. 1944.

АГЕЕВ Иван Ефимович, род. 1907, д. Чудняки. Призван в Сов. Армию 1941, Галкино. Погиб в плену 19.02.1943 в Германии.

АГЕЕВ Иван Игнатьевич, род. 1926, с. Песчанское. Призван в Сов. Армию 1943, Галкино. Рядовой, стрелок, 265 стрелковая дивизия. Умер 31.10.1944 в госпитале № 324. Похоронен в Латвии, Добельский район, г. Ауце, братское воинское кладбище.

АГЕЕВ Иван Михайлович, род. 1895, с. Чумляк. Призван в Сов. Армию 1941, Щучье. Рядовой. Был последнем бою в апр. 1942.

АГЕЕВ Иван Павлович, род. 1901, д. Чудняки. Призван в Сов. Армию 1941, Галкино. Рядовой. Был в последнем бою в апр. 1942.

АГЕЕВ Игорь Александрович, род. 1905, д. Апаш Пензенской области. Призван в Сов. Армию 1941, Щучье. Рядовой, стрелок. Был в последнем бою в янв. 1942.

АГЕЕЕВ Константин Петрович, род. 1923, д. Куликово. Призван в Сов. Армию 1941, Щучье. Лейтенант, командир взвода, 1024 стрелковый полк, 391 стрелковая дивизия. Погиб в бою 10.08.1942. Похоронен в Ленинградской области, Лужский район, с. Сутоки.

АГЕЕВ Леонтий Петрович, род. 1915, д. Чудняки. Призван в Сов. Армию 1941, Галкино. Был в последнем бою в дек. 1942.

АГЕЕВ Мартемьян Ефимович, род. 1909, с. Чудняки. Призван в Сов. Армию 1941, Галкино. Рядовой. Был в последнем бою в июле 1942.

АГЕЕВ Мартемьян Павлович, род. 1914, д. Чудняки. Призван в Сов. Армию 1941, Галкино. Рядовой. Погиб в бою в 1942.

АГЕЕВ Николай Филиппович, род. 1916, д. Чудняки. Призван в Сов. Армию 1940, Лебяжье. Ст. сержант, пом. командира взвода. Был в последнем бою в окт. 1941.

АГЕЕВ Павел Васильевич, род. 1908, д. Чудняки. Призван в Сов. Армию 1941, Щучье. Рядовой, 93 танковая бригада. Погиб в бою 10.09.1943. Похоронен на Украине, Полтавская область, Зеньковский район, д. Артилерщина.

АГЕЕВ Петр Антонович, род. 1908, д. Чудняки. Призван в Сов. Армию 1941, Щучье. Рядовой. Был в последнем бою 30.10.1941.

АГЕЕВ Петр Лазаревич, род. 1913, с. Николаевка. Призван в Сов. Армию 1941, Галкино. Рядовой. Был в последнем бою в февр. 1942.

АГЕЕВ Петр Михайлович, род. 1896, с. Чумляк. Призван в Сов. Армию 1941, Щучье. Рядовой, стрелок, 422 стрелковый полк, 170 стрелковая дивизия. Погиб в бою 18.03.1943. Похоронен в Новгородской области, Старорусский район, юго-восточнее д. Медняково.

АГЕЕВ Петр Степанович, род. 1910, д. Чудняки. Призван в Сов. Армию 1941, Галкино. Рядовой. Был в последнем бою в дек. 1942.

АГЕЕВ Петр Федорович, род. 1913, д. Чудняки. Призван в Сов. Армию 1941, Галкино. Мл. сержант, командир расчета, 52 стрелковый полк, 176 стрелковая дивизия. Погиб в бою 24.01.1945. Похоронен в Калининградской области.

АГЕЕВ Семен Лазаревич, род. 1909, д. Чудняки. Призван в Сов. Армию 1941, Галкино. Был в последнем бою в сент. 1942.

АГЕЕВ Степан Дмитриевич, род. 1898, д. Чудняки. Призван в Сов. Армию 1941, Галкино. Рядовой, стрелок. Умер 30.05.1942 в эвакогоспитале № 3428. Похоронен в Новгородской области, Крестецкий район, п. Крестцы.

АГЕЕВ Степан Иванович, род. 1920, д. Чудняки. Призван в Сов. Армию 1941, Галкино. Был в последнем бою в апр. 1942.

АГЕЕВ Филипп Иванович, род. 1912, д. Куликово. Призван в Сов Армию 1940, Щучье. Рядовой, стрелок, 494 стрелковый полк, 20 стрелковая дивизия. Был в последнем бою 17.08.1941.

АДИЩЕВ Дмитрий Иванович, род. 1911, с. Пуктыш. Призван в Сов. Армию 1942, Щучье. Ст. сержант, командир отделения, 262 отдельный автотанковый батальон, 22 армия. Погиб в бою 31.08.1944. Похоронен в Румынии, Коммускуйский район, с. Гейгейшть.

АДШУЕВ Иван Владимирович, род. 1905, д. Панькино. Призван в Сов. Армию 1941, Щучье. Рядовой. Погиб в бою 6.02.1942. Похоронен в Карелии, район Кировской железной дороги.

АЗАРКИН Иван Васильевич, род. 1914, с. Пуктыш. Призван в Сов. Армию 1942, Галкино. Рядовой. Погиб в бою в 1943.

АЗАРКИН Михаил Васильевич, род. 1909, с. Пуктыш. Призван в Сов. Армию 1941, Шумиха. Рядовой. Был в последнем бою в 1943 под Сталинградом.

АЗАРКИН Николай Васильевич, род. 1906, с. Пуктыш. Призван в Сов. Армию 1941, Галкино. Рядовой, танкист. Был в последнем бою в февр. 1944.

АКИМОВ Захар Александрович, род. 1908, с. Нифанское. Призван в Сов. Армию 1941, Щучье. Рядовой. Был в последнем бою в февр. 1944.

АКСЕНОВ Василий Дмитриевич, род. 1909, с. Белоярское. Призван в Сов. Армию 1941, Щучье. Старшина. Был в последнем бою в дек. 1941.

АКСЕНОВ Михаил Андреевич, род. 1904, с. Белоярское. Призван в Сов. Армию 1941, Щучье. Рядовой. Был в последнем бою в марте 1942.

АКУЛОВ Алексей Андреевич, род. 1920, д. Панькино. Призван в Сов. Армию 1941, Галкино. Рядовой. Был в последнем бою в авг. 1941.

АКУЛОВ Василий Иванович, род. 1900, с. Пуктыш. Призван в Сов. Армию 1941. Рядовой, стрелок, 3 отдельный стрелковый батальон, 140 стрелковая бригада, 54 армия. Погиб в бою 25.09.1942. Похоронен в Ленинградской области, Кировский район, г. Мга.

АКУЛОВ Василий Константинович, род. 1912, д. Монастырка. Призван в Сов. Армию 1941. Рядовой, стрелок. Был в последнем бою в сент. 1941.

АКУЛОВ Григорий Александрович, род. 1909, д. Игнатово Каргапольского района. Призван в Сов. Армию 1941, Щучье. Рядо-

вой, стрелок, 259 стрелковая дивизия. Погиб в бою 6.12.1941. Похоронен в Ленинградской области, г. Луга.

АКУЛОВ Иван Дмитриевич, род. 1893, г. Щучье. Призван в Сов. Армию 1941, Щучье, Гв. рядовой, 1912, д. Куликово. Призван в Сов. стрелок, 229 гв. стрелковый полк, 72 гв. стрелковая дивизия. Погиб в бою 24.11.1943. Похоронен на Украине, Кировоградская область, Петровский район, с. Скеля, кладбище.

АКУЛОВ Иван Петрович, род. 1906, Челябинская область, Красноармейский район, с. Канаши. Призван в Сов. Армию 1941, Щучье. Рядовой, сапер. Погиб в бою 11.01.1944. Похоронен на Украине, г. Кировоград, гражданское кладбище.

АКУЛОВ Николай Алексеевич, род. 1920, д. Монастырка. Призван в Сов. Армию 1942, Щучье. Рядовой, 241 гв. стрелковый полк, 75 стрелковая дивизия. Погиб в бою 26.06.1944. Похоронен в Беларуси. Гомельская область, Светлогорский район, с. Паричи.

АКУЛОВ Степан Алексеевич, род. 1901, с. Медведское. Призван в Сов. Армию 1941, Щучье. Рядовой, 233 армейский запасной стрелковый полк. Был в последнем бою 31.07.1942.

АЛЕКСАНДРОВ Аникин Николаевич, род. 1910, д. Советская. Призван в Сов. Армию 1941, Щучье. Рядовой. Был в последнем бою 3.09.1943.

АЛЕКСАНДРОВ Василий Николаевич, род. 1913, д. Советская. Призван в Сов. Армию 1941, Щучье. Рядовой, стрелок, 1175 стрелковый полк, 347 стрелковая дивизия. Погиб в бою 19.10.1943. Похоронен на Украине, Запорожская область, Мелитопольский район, с. Данилово-Ивановское.

АЛЕКСАНДРОВ Василий Яковлевич, род. 1912, д. Советсчая. Призван в Сов. Армию 1942, Щучье. Рядовой. Был в последнем бою в дек. 1943.

АЛЕКСАНДРОВ Иван Федорович, род. д. Юрузановка. Призван в Сов. Армию 1941, Щучье. Рядовой, 226 стрелковый полк. Был в последнем бою 9.01.1942.

АЛЕКСАНДРОВ Кузьма Степанович, род. 1907, с. Чумляк. Призван в Сов. Армию 1941, Щучье. Рядовой, 1217 стрелковый полк, 367 стрелковая дивизия. Погиб в бою 6.02.1942. Похоронен в Карелии, 14 разъезд Кировской железной дороги.

АЛЕКСАНДРОВ Степан Савельевич, род. 1904, Челябинская область. Призван в Сов. Армию 1941, Щучье. Рядовой. Был в последнем бою 3.07.1942.

АЛЕКСАНДРОВ Степан Сергеевич, род. 1895, с. Чумляк. Призван в Сов. Армию 1941, Щучье. Рядовой. Погиб в плену 5.01.1943 в Германии.

АЛЕКСЕЕВ Александр Кузьмич, род. 1910, д. Чудняки. Призван в Сов. Армию 1941. Галкино. Зам. политрука. Погиб в бою 7.07.1942. Похоронен на Украине, Ивано-Франковская область, Долинский район, южная окраина с. Царево.

АЛЕКСЕЕВ Борис Ефимович, род. 1923, с. Варгановское. Призван в Сов. Армию 1941, Щучье. Рядовой, воинская часть под номером полевой почты 65433. Погиб в бою 11.05.1944. Похоронен в Молдове, Слободзейский район, с. Ницконы.

АЛЕКСЕЕВ Григорий Михайлович, род. 1921, с. Нифанское. Призван в Сов. Армию 1942, Щучье. Рядсвой, стрелок, 449 стрелковый полк, 144 стрелковая дивизия. Погиб в бою 15.08.1945. Похоронен в Приморском крае, Пограничный район, ст. Гродеково.

АЛЕКСЕЕВ Дмитрий Иванович, род. 1925, д. Чердаки. Призван в Сов. Армию 1943, Щучье. Рядовой, стрелок, 594 стрелковый полк, 207 стрелковая дивизия. Погиб в бою 13.01.1944. Похоронен в Псковской области, Себежский район, д. Булахи.

АЛЕКСЕЕВ Иван Михайлович, род. 1913, с. Сухоборское. Призван в Сов. Армию 1941, Щучье. Рядовой. Был в последнем бою в окт. 1941.

АЛЕКСЕЕВ Кирилл Васильевич, род. 1905, д. Даньково. Призван в Сов. Армию 1941, Щучье. Рядовой. Был в последнем бою в окт. 1942.

АЛЕКСЕЕВ Николай Федорович, род. 1907, д. Ягодное. Призван в Сов. Армию 1941, Щучье. Гв. рядовой, 182 гв. стрелковый полк, 62 гв. стрелковая дивизия. Погиб в бою 27.12.1944. Похоронен в Венгрии, с. Ени, кладбище, могила № 3.

АЛЕКСЕЕВ Семен Иванович, род. 1912. Призван в Сов. Армию 1941, Щучье. Рядовой, стрелок, 562 стрелковый полк, 165 стрелковая дивизия. Погиб в бою 16.03.1943. Похоронен в Ленинградской области, Тосненский район, 2 км северо-западнее д. Смердыня.

АЛЕКСЕЕВ Степан Алексеевич, род. 1907, с. Покровка Еткульского района Челябинской области. Призван в Сов. Армию 1941, Щучье. Рядовой, стрелок, 641 стрелковый полк, 165 стрелковая дивизия, 52 армия. Был в последнем бою 1.06.1942.

АЛЕКСЕЕВ Тимофей Иванович, род. 1909, Щучанский район. Призван в Сов. Армию 1941. Сержант, командир отделения. Был в последнем бою в ноябре 1944.

АЛФЕРОВ Андрей Андреевич, род. 1892, Курганская область. Призван в Сов. Армию 1942, Курган. Рядовой, стрелок. Был в последнем бою в сент. 1942.

АЛФЕРОВ Владимир Александрович, род. 1913, с. Чистое. Призван в Сов. Армию 1941, Щучье. Рядовой, стрелок, 197 отдельный мотострелковый полк, 174 стрелковая дивизия. Погиб в бою 18.01.1942. Похоронен в Тверской области, Ржевский район, д. Копытиха.

АЛФЕРОВ Геннадий Федорович, род. 1917, с. Чумляк. Призван в Сов. Армию 1941, Щучье. Рядовой. Погиб в бою в окт. 1942. Похоронен в Смоленской области.

АЛФЕРОВ Григорий Федорович, род. 1923, с. Чумляк. Призван в Сов. Армию 1944, Щучье. Мл. сержант. Был в последнем бою в мае 1945.

АЛФЕРОВ Иван Александрович, род. 1924, с. Чистое. Призван в Сов. Армию 1942, Щучье. Рядовой. Был в последнем бою в окт. 1944.

АЛЯКИН Михаил Григорьевич, род. 1915, Щучанский район. Призван в Сов. Армию 1941, Щучье. Мл. лейтенант, командир взвода. Погиб в бою 3.01.1944. Похоронен в Беларуси, Витебская область, Сенненский район, д. Дворище.

АМИРОВ Исмагай, род. 1924, д. Бахарево Сафакулевского района. Призван в Сов. Армию 1942, Щучье. Рядовой. Был в последнем бою в дек. 1943.

АНАНИН Василий Евлампиевич, род. 1910, д. Мурашово. Призван в Сов. Армию 1942, Галкино. Погиб в бою 28.06.1944. Похоронен в Карелии, 15 разъезд Кировской железной дороги.

АНАНИН Григорий Степанович, род. 1910, д. Мурашово. Призван в Сов. Армию 1941, Галкино. Рядовой. Был в последнем бою в дек. 1942.

АНАКИН Иван Степанович, род. 1915, д. Мурашово. Призван в Сов.

Армию 1941, Галкино, Рядовой. Был в последнем бою в 1942.

АНДРЕЕВ Виктор Григорьевич, род. 1906, д. Утичье. Призван в Сов. Армию 1941, Галкино. Рядовой. Погиб в бою 3.01.1942. Похоронен в Московской области, Лотошинский район, с. Муравьево.

АНДРЕЕВ Дмитрий Андреевич, род. 1904, с. Зайково. Призван в Сов. Армию 1941, Щучье. Рядовой, стрелок. Был в последнем бою в июле 1942.

АНДРЕЕВ Иван Егорович, род. 1910, д. Козино. Призван в Сов. Армию 1940, Щучье. Рядовой. Был в последнем бою в марте 1945.

АНДРЕЕВ Кирилл Егорович, род. 1904, с. Сухоборское. Призван в Сов. Армию 1941, Щучье. Рядовой. Погиб в бою в февр. 1944. Похоронен на Украине, г. Одесса, Слободское кладбище.

АНДРИАНОВСКИХ Леонид Иванович, род. 1918, с. Зайково. Призван в Сов. Армию 1943, Щучье. Рядовой. Был в последнем бою в 1944.

АНДРИАНОВСКИХ Тимофей Иванович, род. 1914, с. Зайково. Призван в Сов. Армию 1941, Щучье. Рядовой, стрелок, 921 стрелковый полк, 249 стрелковая дивизия. Погиб в бою 6.11.1941. Похоронен в Тверской области, Кимрский район, д. Печеницино.

АНДРОНОВ Иван Петрович, род. с. Майка. Призван в Сов. Армию 1942, Щучье. Рядовой. Погиб в бою 23.02.1944. Похоронен в Карелии, 37 км шоссе Лоухи-Кестеньга, дивизионное кладбище.

АНДРЮХОВ Михаил Павлович, род. 1920, с. Сухоборское. Призван в Сов. Армию 1942, Щучье. Гв. рядовой, стрелок, 268 гв. стрелковый полк, 90 гв. стрелковая дивизия. Погиб в бою 12.11.1944. Похоронен в Латвии, северо-западнее д. Судмали, воинское кладбище.

АНИСИМОВ Иван Леонтьевич, род. 1904, с. Варгановское. Призван в Сов. Армию 1941, Щучье. Рядовой, стрелок, 1217 стрелковый полк, 367 стрелковая дивизия. Погиб в бою 6.02.1942. Похоронен в Карелии, 14 разъезд Кировской железной дороги.

АНИСИМОВ Иван Леонтьевич, род. 1904, с. Варгановское. Призван в Сов. Армию 1941, Щучье. Ефрейтор, пулеметчик, 577 стрелковый полк, 205 стрелковая дивизия. Погиб в бою 24.02.1945. Похоронен в Польше, д. Штретцин.

АНТИН Иван Петрович, род. 1923, с. Чумляк. Призван в Сов. Армию 1941, Щучье. Рядовой. Был в последнем бою в 1942.

АНТИПОВ Григорий Михайлович, род. 1912, ст. Каясан. Призван в Сов. Армию 1941, Щучье. Ст. сержант, командир отделения. Был в последнем бою в авг. 1945.

АНТИПЬЕВ Павел Николаевич, род. 1908, г. Чусовой Пермской области. Призван в Сов. Армию 1942, Щучье. Рядовой. Был в последнем бою 20.09.1942.

АНТОНОВ Александр Иванович, род. 1912, д. Тихоновка. Призван в Сов. Армию 1941, Щучье. Рядовой. Погиб в бою 13.08.1941.

АНТОНОВ Александр Иванович, род. 1916, д. Даньково. Призван в Сов. Армию 1941, Щучье. Мл. сержант. Погиб в бою 5.11.1942. Похоронен в Волгоградской области, г. Ленинск.

АНТОНОВ Алексей Иванович, род. 1916, д. Даньково. Призван в Сов. Армию 1941, Щучье. Рядовой. Был в последнем бою в июле 1942.

АНТОНОВ Василий Михайлович, род. 1926, с. Сухоборское. Призван в Сов. Армию 1944, Щучье. Рядовой. Был в последнем бою в сент. 1944.

АНТОНОВ Василий Федорович, род. 1926, с. Сухоборское. Призван в Сов. Армию 1943, Щучье. Рядовой, 79 стрелковый полк. Погиб в бою 7.02.1945. Похоронен в Калининградской области.

АНТОНОВ Василий Яковлевич, род. 1906, д. Даньково. Призван в Сов. Армию 1941, Щучье. Рядовой. Был в последнем бою в дек. 1941.

АНТОНОВ Гаврил Григорьевич, род. 1905, д. Даньково. Призван в Сов. Армию 1941, Щучье. Рядовой, 1217 стрелковый полк, 367 стрелковая дивизия. Был в последнем бою 6.02.1942. Похоронен в Карелии, район Кировской железной дороги.

АНТОНОВ Гаврил Степанович, род. 1905, д. Козино. Призван в Сов. Армию 1941, Щучье. Рядовой. Был в последнем бою в апр. 1942.

АНТОНОВ Григорий Иванович, род. 1909, д. Даньково. Призван в Сов. Армию 1941, Щучье. Лейтенант, политрук. Был в последнем бою в 1942.

АНТОНОВ Егор Федотович, род. 1922, д. Даньково. Призван в Сов. Армию 1941. Рядовой, воинская часть под номером полевой почты 16140. Был в последнем бою в ноябре 1943.

АНТОНОВ Иван Иванович, род. 1909, д. Монастырка. Призван в Сов. Армию 1941, Щучье. Рядовой. Был в последнем бою в дек. 1942.

АНТОНОВ Иван Михайлович, род. 1902, д. Даньково. Призван в Сов. Армию 1941, Щучье. Был в последнем бою в июле 1942.

АНТОНОВ Иван Николаевич, род. 1906, с. Чумляк. Призван в Сов. Армию 1941, Щучье. Рядовой. Был в последнем бою в июле 1942.

АНТОНОВ Илья Андрианович, род. 1917, д. К.-Миасс. Призван в Сов. Армию 1941, Щучье. Рядовой. Был в последнем бою в дек. 1943.

АНТОНОВ Илья Антонович, род. 1912, д. Федоровка. Призван в Сов. Армию 1941, Щучье. Рядовой. Был в последнем бою в февр. 1942.

АНТОНОВ Илья Иванович, род. 1914, д. Даньково. Призван в Сов. Армию 1941, Щучье. Рядовой. Был в последнем бою в февр. 1942.

АНТОНОВ Константин Ильич, род. 1918, д. Даньково. Призван в Сов. Армию 1942, Щучье. Сержант, стрелок-радист, 3 авиаполк, 53 авиадивизия дальнего действия. Погиб в бою 10.10.1942. Похоронен в Тамбовской области, с. Большая Талинка.

АНТОНОВ Константин Петрович, род. 1916, д. Даньково. Призван в Сов. Армию 1941, Щучье. Рядовой, танкист. Был в последнем бою в июле 1942.

АНТОНОВ Михаил Спиридонович, род. 1909, Щучанский район. Призван в Сов. Армию 1941, Щучье. Ефрейтор, 851 отдельный батальон связи. Умер 1.02.1943 в госпитале № 3336. Похоронен в Тверской области, г. Бежецк, городское кладбище, могила № 58.

АНТОНОВ Никифор Алексеевич, род. 1907, с. Чистое. Призван в Сов. Армию 1943, Щучье. Рядовой. Погиб в бою 21.07.1943. Похоронен в Волгоградской области, д. Белая Долина.

АНТОНОВ Николай Федорович, род. 1921, д. Даньково. Призван в Сов. Армию 1943, Щучье. Мл. сержант, артиллерист, воинская часть под номерэм полевой почты 56286. Был в последнем бою в сент. 1944.

АНТОНОВ Павел Михайлович, род. 1924, с. Чистое. Призван в

Сов. Армию 1942, Щучье. Рядовой, пулеметчик, 341 гв. стрелковый полк, 119 гв. стрелковая дивизия. Погиб в бою 10.11.1943. Похоронен в Псковской области, Невельский район, д. Горушка.

АНТОНОВ Петр Дмитриевич, род. 1910, д. К.-Миасс. Призван в Сов. Армию 1941, Щучье. Рядовой. Был в последнем бою в дек. 1941.

АНТОНОВ Петр Иванович, род. г. Щучье. Призван в Сов. Армию 1941. Рядовой, воинская часть под номером полевой почты 33436. Погиб в бою 17.10.1943. Похоронен в Псковской области, Великолукский район, д. Полибино.

АНТОНОВ Семен Никитич, род. 1904, д. Даньково. Призван в Сов. Армию 1941, Щучье. Рядовой, повозочный, 1217 стрелковый полк, 367 стрелковая дивизия. Погиб в бою 2.01.1942. Похоронен в Карелии, 14 разъезд Кировской железной дороги.

АНТОНОВ Сергей Петрович, род. 1915, г. Щучье. Призван в Сов. Армию 1942, Щучье. Ст. сержант. Умер в госпитале 24.05. 1943.

АНТОНОВ Тихон Иванович, род. 1904, д. Монастырка. Призван в Сов. Армию 1941, Щучье. Рядовой, 1232 стрелковый полк, 370 стрелковая дивизия. Погиб в бою 16.04.1942. Похоронен в Новгородской области, Парфинский район, д. Борки.

АНТОНОВ Яков Петрович, род. 1912, д. Даньково. Призван в Сов. Армию 1941, Щучье. Ст. сержант, танкист. Был в последнем бою в сент. 1943.

АНТОШИН Иван Андреевич, род. 1922, с. Чистое. Призван в Сов. Армию 1942, Щучье. Рядовой, стрелок, 280 стрелковый полк, 185 стрелковая дивизия. Погиб в бою 16.10.1943. Похоронен в с. Лизнево Великолукского района Псковской области.

АНТОШКИН Иван Владимирович, род. 1894, г. Щучье. Призван в Сов. Армию 1941, Щучье. Рядовой, стрелок, 369 стрелковая дивизия. Погиб в бою 10.04.1943. Похоронен в Смоленской области, д. М.-Кашелка.

АНУФРИЕВ Александр Федорович, род. д. Бороздинка Альменевского района. Призван в Сов. Армию 1942, Щучье. Рядовой, 27 запасной стрелковый полк. Умер в госпитале 7.01.1942. Похоронен в г. Уфе, Сергеевское кладбище.

АНУФРИЕВ Василий Сафронович, род. 1904, г. Курган, Призван в Сов. Армию 1942, Щучье. Ефрейтор. Умер 3.10.1943 в эвакогоспитале. Похоронен в с. Чуньковка Репкинского района Черниговской области, Украина.

АНУФРИЕВ Василий Федорович, род. 1908, д. Чудняки. Призван в Сов. Армию, Галкино. Рядовой, 29 стрелковый полк. Погиб в бою 20.05.1942. Похоронен на Украине, Харьковская область, Валконский район, д. Терновая.

АНУФРИЕВ Виктор Васильевич, род. 1925, г. Щучье. Призван в Сов. Армию 1943. Сержант, 1321 стрелковый полк, 415 стрелковая дивизия. Погиб в бою 19.04.1945 при форсировании реки Одер. Похоронен в Германии, в районе г. Бад-Фрайенвальде.

АНУФРИЕВ Григорий Савельевич, род. 1906, д. Козино. Призван в Сов. Армию 1941, Щучье. Умер 3.02.1944 в госпитале № 2543. Похоронен в г. Камышлове Свердловской области.

АНУФРИЕВ Ефим Савельевич, род. 1894, д. Козино. Призван в Сов. Армию 1942, Щучье. Рядовой, 397 истребительно-противотанковый артиллерийский полк. Был в последнем бою 21.09.1942 в г. Сталинграде.

АНУФРИЕВ Кирилл Савельевич, род. 1909, д. Козино. Призван в Сов. Армию 1941, Щучье. Рядовой. Был в последнем бою в дек. 1944.

АНУФРИЕВ Николай Васильевич, род. 1925, д. Козино. Призван в Сов. Армию 1943, Щучье. Мл. сержант, заместитель командира отделения, 468 стрелковый полк, 111 стрелковая дивизия. Был в последнем бою 8.01.1944 у с. Осиковатка Кировоградской области, Украина.

АНФАЛОВ Александр Андреевич, род. 1904, д. Притчино. Призван в Сов. Армию 1941, Щучье. Рядовой, сапер. Был в последнем бою в февр. 1943.

АНФАЛОВ Алексей Николаевич, род. 1914, д. Притчино. Призван в Сов. Армию 1941, Щучье. Рядовой. Был в последнем бою в дек. 1942.

АНФАЛОВ Афанасий Дмитриевич, род. 1905, с. Майка. Призван в Сов. Армию 1942, Щучье. Сержант, механик-водитель, 183 танковая бригада. Погиб в бою 22.09.1944. Похоронен в Латвии, Валмиерский мемориальный комплекс.

АНФАЛОВ Василий Николаевич, род. 1917, д. Притчино. Призван в Сов. Армию 1941, Щучье. Рядовой, 424 стрелковый полк, 18 стрелковая дивизия. Был в последнем бою 18.01.1943. под Ленинградом.

АНФАЛОВ Григорий Дмитриевич, род. 1913, д. Притчино. Призван в Сов. Армию 1940, Щучье. Рядовой. Был в последнем бою в мае 1942.

АНФАЛОВ Иван Петрович, род. 1902, д. Притчино. Призван в Сов. Армию 1942, Щучье. Рядовой, стрелок, 205 стрелковая дивизия. Погиб в бою 23.02.1944. Похоронен в Карелии, 37 км шоссе Лоухи-Кестеньга, девичье кладбище, могила 12.

АНЦИФЕРОВ Алексей Филиппович, род. 1917, с. Чистое. Призван в Сов. Армию 1941, Щучье. Рядовой, стрелок, 131 отдельная стрелковая бригада. Умер в санроте 7.12.1942. Похоронен в Северной Осетии, юго-восточная окраина д. Зельги.

АНЦИФЕРОВ Дмитрий Федорович, род. 1923, с. Чистое. Призван в Сов. Армию 1942, Щучье. Рядовой. Был в последнем бою в марте 1944.

АНЦИФЕРОВ Николай Иванович, род. 1923, Алтайский край. Призван в Сов. Армию 1942, Щучье. Ст. сержант. Был в последнем бою в июле 1943.

АНЦИФЕРОВ Павел Дмитриевич, род. 1905, г. Щучье. Призван в Сов. Армию 1941, Челябинск. Рядовой, пулеметчик, 413 стрелковая дивизия. Погиб в бою 19.06.1944. Похоронен в Беларуси, Могилевская область, Кировский район, д. Столбище.

АНЦИФЕРОВ Павел Филиппович, род. 1915, с. Чистое. Призван в Сов. Армию 1941, Щучье. Рядовой. Был в последнем бою в 1942.

АНЦИФЕРОВ Сергей Григорьевич, род. 1915, с. Чистое. Призван в Сов. Армию 1941, Щучье. Сержант, командир отделения, воинская часть под номером полевой почты 232. Погиб в бою 11.05.1944. Похоронен в Тверской области, Осташковский район, г. Осташков.

АНЧУГОВ Сергей Утгорович, род. 1897, Челябинская область. Призван в Сов. Армию 1941, Щучье. Ст. сержант, командир отделения, 641 стрелковый полк. Умер в госпитале № 2368. Похоронен в Ленинградской области, Волховский район, ст. Мыслино.

АПАРИН Иван Григорьевич, род. 1902, с. Белоярское. Призван в Сов. Армию 1941, Щучье. Рядовой. Был в последнем бою 20.01.1943.

АПЕРИЛОВ Григорий Филиппович, род. д. Притчино. Призван в Сов. Армию 1941. Рядовой, воинская часть под номером полевой почты 924. Был в последнем бою в дек. 1942.

АРАСЛАНОВ Тимерхаз, род. 1913, д. Арасланово. Призван в Сов. Армию 1940, Щучье. Рядовой. Был в последнем бою в дек. 1942.

АРЕСТОВ Борис Борисович, род. 1901, д. Азорино. Призван в Сов. Армию 1941, Щучье. Рядовой. Был в последнем бою в февр. 1942.

АРЕСТОВ Борис Егорович, род. 1901, с. Алабуга Челябинской области. Призван в Сов. Армию 1941, Щучье. Рядовой, 1217 стрелковый полк, 367 стрелковая дивизия. Погиб в бою в 1942. Похоронен в Карелии, 14 разъезд Кировской железной дороги.

АРИШИН Иван Иванович, род. 1926, д. Федоровка. Призван в Сов. Армию 1944, Щучье. Рядовой. Был в последнем бою в 1944.

АРИШИН Иван Максимович, род. 1898, д. Федоровка. Призван в Сов. Армию 1942, Щучье. Рядовой, 36 отдельная санитарная рота. Умер 3.04.1942. в госпитале № 2313. Похоронен в Новгородской области, Крестецкий район, д. Вины.

АРХИНСКИЙ Павел Егорович, род. 1905, г. Щучье. Призван в Сов. Армию 1941, Щучье. Рядовой. Умер в госпитале 20.12.1944. Похоронен в Молдове, с. Кршадым.

АРХИПОВ Василий Иванович, род. 1924, с. Аксенихино Никологорского района Владимирской области. Призван в Сов. Армию 1942, Щучье. Мл. сержант, командир отделения, 360 стрелковый полк, 74 стрелковая дивизия. Был в последнем бою 12.04.1945 в Австрии, с. Обер-Аллауср.

АРХИПОВ Григорий Яковлевич, род. 1910, с. Николаевка. Призван в Сов. Армию 1941, Щучье. Рядовой. Был в последнем бою в февр. 1942.

АРХИПОВ Никита Яковлевич, род. 1918, с. Николаевка. Призван в Сов. Армию 1941, Щучье. Сержант. Был в последнем бою в апр. 1942.

АРХИПОВ Николай Роднонович, род. 1918, д. М. Николаевка Оренбургской области. Призван в Сов. Армию 1942, Щучье. Мл. сержант. Погиб в бою 24.04.1945. Похоронен на Украине, г. Львов, юго-западная окраина кладбища Петра и Павла.

АРХИПОВ Прокопий Александрович, род. 1920, с. Сухоборское. Призван в Сов. Армию 1941, Щучье. Сержант, командир отделения, 120 стрелковый полк, 69 стрелковая дивизия. Был в последнем бою 11.01.1945.

АРХИПОВ Федор Иванович, Призван в Сов. Армию 1941, Щучье. Рядовой, 331 отдельный батальон связи. Погиб в бою 20.07.1941. Похоронен в Псковской области, Великолукский район, д. Полибино.

АРЧУГОВ Александр Павлович, род. 1907, с. Медведское. Призван в Сов. Армию, г. Курган. Рядовой. Был в последнем бою в авг. 1942.

АСАТУЛЛИН Мавлявей Губайдулович, род. 1924, д. Абдулино Сафакулевского района. Призван в Сов. Армию 1942, Щучье. Рядовой. Был в последнем бою в мае 1943.

АСАТУЛИН Хасиула, род. 1917, Сафакулевский район. Призван в Сов. Армию 1944, Щучье. Рядовой, стрелок, 157 отдельная истребительная рота. Погиб в бою 23.06.1944. Похоронен в Псковской области, Псковский район, д. Гусаково.

АСЕЕВ Василий Иванович, род. 1912, с. Пуктыш. Призван в Сов. Армию 1941, Щучье. Рядовой, воинская часть под номером полевой почты 150. Погиб в бою в апр. 1943.

АСЕЕВ Матвей Тихонович, род. 1898, с. Пуктыш. Призван в Сов. Армию 1943, Щучье. Рядовой. Был в последнем бою в янв. 1944.

АСЕЕВ Михаил Васильевич, род. 1921, с. Варгановское. Призван в Сов. Армию 1940, Щучье. Рядовой, 92 стрелковый батальон. Был в последнем бою в окт. 1941.

АСЕЕВ Николай Иванович, род. 1910, с. Варгановское. Призван в Сов. Армию 1941, Щучье. Рядовой. Был в последнем бою в авг. 1941 под Москвой.

АСЕЕВ Петр Егорович, род. 1909, с. Пуктыш. Призван в Сов. Армию 1941, Щучье. Рядовой. Был в последнем бою в февр. 1942.

АСТАНИН Александр Андреевич, род. 1923, д. Чесноки. Призван в Сов. Армию 1941, Щучье. Рядовой. Был в последнем бою в февр. 1942.

АСТАФЬЕВ Дмитрий Петрович, род. 1925, д. Даньково. Призван в Сов. Армию 1943, Щучье. Рядовой, 1203 стрелковый полк, 354 стрелковая дивизия. Погиб в бою 26.06.1944. Похоронен в Калининградской области, Полесский район, восточная окраина д. Козловка.

АТМЕРИН Василий Кузьмич, род. 1902, с. Пивкино. Призван в Сов. Армию 1941, Щучье. Рядовой, 1217 стрелковый полк, 367 стрелковая дивизия. Был в последнем бою 8.02.1942 в Карелии, 15 разъезд Кировской железной дороги.

АТНАШИН Иван Владимирович, род. 1894, г. Щучье. Призван в Сов. Армию 1942, Щучье. Рядовой. Умер в госпитале 10.04.1943.

АТРЕХОВ Дмитрий Васильевич, род. 1906, Щучанский район. Призван в Сов. Армию 1941, Саратов. Рядовой, стрелок. Был в последнем бою в окт. 1941.

АФАНАСЬЕВ Алексей Федорович, род. 1898, г. Щучье. Призван в Сов. Армию 1941, Щучье. Рядовой, стрелок, 744 стрелковый полк, 149 стрелковая дивизия. Был в последнем бою 17.03.1942.

АФАНАСЬЕВ Иван Николаевич, род. 1918, г. Щучье. Призван в Сов. Армию 1941, Галкино. Сержант, командир отделения. 1138 стрелковый полк, 338 стрелковая дивизия. Погиб в бою 28.08.1942. Похоронен в Смоленской области, Темкинский район, д. Ольгино.

АФАНАСЬЕВ Иван Федорович, род. 1925, г. Щучье. Призван в Сов. Армию 1943, Щучье. Гв. рядовой, 12 гв. механизированная бригада, 5 гв. механизированный корпус. Был в последнем бою 30.10.1943.

АФАНАСЬЕВ Иван Яковлевич, род. 1902, д. Мокрый Лог. Призван в Сов. Армию 1941, Щучье. Рядовой. Был в последнем бою в 1943.

АФАНАСЬЕВ Кирилл Герасимович, род. 1923, г. Щучье. Призван в Сов. Армию 1941, Щучье. Рядовой, стрелок, 634 стрелковый полк, 54 стрелковая дивизия. Погиб в бою 18.11.1942. Похоронен в Волгоградской области, п. Клиновый.

АФАНАСЬЕВ Сергей Николаевич, род. 1911, д. Мокрый Лог. Призван в Сов. Армию 1941, Щучье. Рядовой. Был в последнем бою в 1943.

АФОНИН Иван Данилович, род. 1904, д. Михайловка. Призван в Сов. Армию 1941, Щучье. Ст. лейтенант, артиллерист. Был в последнем бою в 1942 под Сталинградом.

АФОНИН Иван Данилович, род. 1922, д. Куликово. Призван в Сов. Армию 1940, Щучье. Рядовой. Был в последнем бою в авг. 1941.

АФОНИН Иван Иванович, род. 1924, с. Михайловка. Призван в Сов. Армию 1941, Щучье. Рядовой. Был в последнем бою в 1942.

АФОНИН Федор Иванович, род. 1920, с. Красноярское. Призван в Сов. Армию 1941, Щучье. Рядовой, 633 стрелковый полк. Умер от ран 23.01.1943 в полевом госпитале № 2209. Похоронен в Волгоградской области, п. Красноармейск, кладбище.

АФОНИН Федор Иванович, род. 1921, с. Михайловка. Призван в Сов. Армию 1942, Щучье. Был в последнем бою в 1944.

АХМАТОВ Мавлюс, род. 1923, д. Арасланово. Призван в Сов. Армию в 1942, Щучье. Мл. сержант. Был в последнем бою 9.01.1943.

АХМЕТВАЛЕЕВ Абдул, род. 1914, Бродокалмакский район Челябинской области. Призван в Сов. Армию 1941, Щучье. Рядовой. Был в последнем бою 12.11.1941.

АХМЕТЧИН Зинаб, род. 1898, Щучанский район. Призван в Сов. Армию 1941, Щучье. Рядовой, стрелок, 473 стрелковый полк, 154 стрелковая дивизия. Умер 4.07.1944 в госпитале № 103. Похоронен в с. Кожевники Морского района г. Таллина, Эстония.

АШМАРИН Аким Дмитриевич, род. 1904, д. Куликово. Призван в Сов. Армию 1941, Щучье. Рядовой, 1217 стрелковый полк, 367 стрелковая дивизия. Погиб в бою 6.02.1942. Похоронен в Карелии, 14 разъезд Кировской железной дороги.

АШМАРИН Александр Васильевич, род. 1903, с. Белоярское. Призван в Сов. Армию 1941, Щучье. Сержант, командир отделения. Был в последнем бою в февр. 1943.

АШМАРИН Александр Григорьевич, род. 1906, д. Куликово. Призван в Сов. Армию 1941, Щучье. Рядовой. Был в последнем бою в марте 1942.

АШМАРИН Александр Дмитриевич, род. 1899, д. Куликово. Призван в Сов. Армию 1942, Щучье. Рядовой, 426 стрелковый полк, 88 стрелковая дивизия. Погиб в бою 2.09.1942. Похоронен в Тверской области, Зубцовский район, с. Скворухино.

АШМАРИН Алексей Васильевич, род. 1904, с. Пивкино. Призван в Сов. Армию 1941, Щучье. Рядовой. Умер 17.02.1942. в госпитале. Похоронен в Ленинградской области, п. Б. Ижора, кладбище.

АШМАРИН Алексей Константинович, род. 1912, с. Пивкино. Призван в Сов. Армию 1942, Щучье. Рядовой. Был в последнем бою в марте 1945.

АШМАРИН Василий Александрович, род. 1926, д. Куликово. Призван в Сов. Армию 1944. Рядовой, пулеметчик, 231 стрелковый полк, умер 26.07.1944 в госпитале. Похоронен в Беларуси, Гомельская область, Светлогорский район, п. Паричи.

АШМАРИН Василий Андреевич, род. 1920, с. Пивкино. Призван в Сов. Армию 1941, Щучье. Рядовой. Погиб в бою 2.02.1942. Похоронен в Тверской области, Пеновский район, д. Печурино.

АШМАРИН Василий Антонович, род. 1911, д. Куликово. Призван в Сов. Армию 1941, Щучье. Ст. сержант, воинская часть под номером полевой почты 28315. Умер 20.04.1943 в госпитале. Похоронен в с. Трояново Железногорского района Курской области.

АШМАРИН Василий Федорович, род. 1910, д. Куликово. Призван в Сов. Армию 1941, Щучье. Рядовой. Был в последнем бою в окт. 1943.

АШМАРИН Василий Федорович, род. 1917, с. Пивкино. Призван в Сов. Армию 1941, Щучье. Рядовой. Был в последнем бою в окт. 1943.

АШМАРИН Владимир Игнатьевич, род. с. Пивкино. Призван в Сов. Армию 1941, Щучье. Рядовой. Погиб в бою 23.09.1941. Похоронен в Ленинградской области, д. Балуево.

АШМАРИН Владимир Федорович, род. 1924, с. Пивкино. Призван в Сов. Армию 1942, Щучье. Рядовой, стрелок, 125 отдельная стрелковая дивизия. Умер от ран 26.04.1943. Похоронен в п. Брынь Смоленской области.

АШМАРИН Григорий Алексеевич, род. 1905, ст. Каясан. Призван в Сов. Армию 1942, Щучье. Рядовой. Был в последнем бою 16.07.1942.

АШМАРИН Дмитрий Андреевич, род. 1897, д. Куликово. Призван в Сов. Армию 1941, Щучье. Рядовой, телефонист. Был в последнем бою в мае 1942.

АШМАРИН Иван Васильевич, род. 1916, с. Пивкино. Призван в Сов. Армию 1941, Щучье. Рядовой. Был в последнем бою в янв. 1942.

АШМАРИН Иван Иванович, род. 1925, д. Деньково. Призван в Сов. Армию 1943, Щучье. Рядовой. Был в последнем бою в июне 1944.

АШМАРИН Иван Иванович, род. 1924, с. Пивкино. Призван в Сов. Армию 1942, Щучье. Мл. сержант, 60 стрелковая дивизия. Погиб в бою 3.09.1943. Похоронен в Брянской области, Севский район, с. Пушкино.

АШМАРИН Иван Степанович, род. 1910, д. Куликово. Призван в Сов. Армию 1942, Щучье. Рядовой, минометчик, 496 минометный полк. Умер в госпитале 12.06.1944. Похоронен на Украине, Кировоградская область, 3 км юго-восточнее п. Каменный Яр.

АШМАРИН Иван Федорович, род. 1912, д. Куликово. Призван в Сов. Армию 1941, Щучье. Рядовой. Был в последнем бою 30.08.1942.

АШМАРИН Константин Андреевич, род. 1899, ст. Каясан. Призван в Сов. Армию 1941, Щучье. Рядовой. Был в последнем бою в 1942.

АШМАРИН Михаил Алексеевич, род. 1909, ст. Каясан. Призван в Сов. Армию 1941, Щучье. Рядовой. Был в последнем бою в 1943.

АШМАРИН Михаил Алексеевич, род. 1907, д. Куликово. Призван в Сов. Армию 1941, Щучье. Рядовой, писарь, воинская часть под номером полевой почты 809. Был в последнем бою в дек. 1941.

АШМАРИН Михаил Андреевич, род. 1915, д. Куликово. Призван в Сов. Армию 1941, Щучье. Гв. старшина, командир хозвзвода. Погиб в бою 2.08.1944. Похоронен в Брянской области, Клетнянский район.

АШМАРИН Михаил Данилович, род. 1925, д. Никитино. Призван в Сов. Армию 1943, Шумиха. Рядовой. Погиб в бою 10.06.1944. Похоронен в г. Смоленске.

АШМАРИН Михаил Яковлевич, род. 1909, д. Куликово. Призван в Сов. Армию 1942, Щучье. Рядовой, стрелок, 628 стрелковый полк. Был в последнем бою 29.07.1944.

АШМАРИН Николай Григорьевич, род. 1902, д. Куликово. Призван в Сов. Армию 1941, Щучье. Рядовой. Был в последнем бою в авг. 1942.

АШМАРИН Николай Григорьевич, род. 1912, д. Куликово. Призван в Сов. Армию 1941, Щучье. Рядовой. Умер в госпитале 21.01.1946. Похоронен в Псковской области, Бежаницкий район, п. Красный Луч, шахта № 162.

АШМАРИН Николай Николаевич, род. 1902, с. Пивкино. Призван в Сов. Армию 1941, Щучье. Рядовой, стрелок, 241 стрелковый полк, 75 гв. стрелковая дивизия. Погиб в бою 30.09.1943. Похоронен на Украине, Киевская область, с. Казировичи, братская могила.

АШМАРИН Николай Федорович, род. 1902, д. Куликово. Призван в Сов. Армию 1941, Щучье. Гв. рядовой, 3 гв. отдельный кавалерийский полк, 1 гв. кавалерийская дивизия. Погиб в бою 23.02.1943.. Похоронен на Украине, Днепропетровская область, Синельниковский район, с. Раздоры.

АШМАРИН Павел Григорьевич, род. 1925, д. Куликово. Призван в Сов. Армию 1943, Щучье. Рядовой, стрелок, 181 стрелковый полк, 291 стрелковая дивизия. Погиб в бою 21.07.1944. Похоронен в Псковской области, Палкинский район, д. Усы, братская могила.

АШМАРИН Петр Дмитриевич, род. 1912, д. Куликово. Призван в Сов. Армию 1942, Щучье. Рядовой. Был в последнем бою в сент. 1943.

АШМАРИН Семен Андреевич, род. 1908, д. Куликово. Призван в Сов. Армию 1941, Щучье. Рядовой. Был в последнем бою в марте 1942.

АШМАРИН Семен Дмитриевич, род. 1916, д. Куликово. Призван в Сов. Армию 1939, Щучье. Рядовой. Был в последнем бою в сент. 1941.

АШМАРИН Семен Нестерович, род. 1915, с. Пивкино. Призван в Сов. Армию 1941, Щучье. Мл. сержант, командир отделения. Погиб в бою 13.04.1944. Похоронен в Ленинградской области, Сланцевский район, д. Погорелка.

АШМАРИН Степан Иванович, род. 1907, с. Пивкино. Призван в Сов. Армию 1941, Щучье. Ст. лейтенант, командир танкового батальона. Был в последнем бою в 1943.

АШМАРИН Степан Михайлович, род. д. Куликово. Призван в Сов. Армию 1941, Щучье. Рядовой. Умер в госпитале 26.03.1943. Похоронен в Балашовском районе Саратовской области.

АШМАРИН Степан Федорович, род. 1904, с. Пивкино. Призван в Сов. Армию 1941, Щучье. Рядовой, подносчик, 115 отдельная стрелковая бригада. Умер в госпитале 25.04.1944. Похоронен в Польше, Белостокское воеводство, Клещельский район.

АШМАРИН Тимофей Андреевич, род. 1898, с. Пивкино. Призван в Сов. Армию 1942, Щучье. Рядовой. Умер от ран в марте 1942.

АШМАРИН Федор Александрович, род. 1911, ст. Каясан. Призван в Сов. Армию 1942, Щучье. Гв. старшина, командир стрелкового отделения. Погиб в бою 12.02.1945. Похоронен в Польше, южная окраина д. Клейн-Цаппельн.

АШМАРИН Федор Иванович, род. 1910, с. Пивкино. Призван в Сов. Армию 1941, Щучье. Рядовой, орудийный номер, 67 гв. артиллерийская бригада, 5 гв. артиллерийская дивизия. Погиб в бою 11.11.1943. Похоронен в Беларуси, Витебская область, Дубровенский район, с. Орлович.

АШМАРИН Филипп Федорович, род. 1926, с. Белоярское. Призван в Сов. Армию 1944, Щучье. Гв. сержант, командир отделения, 44 гв. стрелковая дивизия, 65 ар-

мия. Умер 17.01.1945 в госпитале № 51. Похоронен в Польше, г. Швец, центральная площадь, могила № 1.

АШМАРИН Яков Архипович, род. 1897, д. Куликово. Призван в Сов. Армию 1942, Щучье. Рядовой, 426 стрелковый полк, 88 стрелковая дивизия. Погиб в бою 14.08.1942. Похоронен в Тверской области, Зубцовский район, с. Холм.

АШМАРИН Яков Михайлович, род. 1909, д. Куликово. Призван в Сов. Армию 1941, Щучье. Рядовой, стрелок, 467 стрелковый полк, 81 стрелковая дивизия. Погиб в бою 29.01.1943. Похоронен в Курской области, Поныринский район, ст. Поныри-1.

— Б —

БАБИН Дмитрий Федорович, род. г. Щучье. Призван в Сов. Армию 1942, Щучье. Сержант, 36 танковый полк. Погиб в бою 4.01. 1943. Похоронен в Псковской области, Великолукский район, д. Полибино.

БАБКИН Николай Николаевич, род. 1917, с. Чумляк. Призван в Сов. Армию 1941, Щучье. Рядовой, разведчик. Погиб в бою 22.08.1941. Похоронен д. Болжи Куньинского района Псковской области.

БАБУШКИН Дмитрий Егорович, род. 1900, ст. Алакуль. Призван в Сов. Армию 1942, Щучье. Рядовой, стрелок, 744 стрелковый полк, 149 стрелковая дивизия. Погиб в бою 23.03.1942. Похоронен в Калужской области, Ульяновский район, д. Веснины.

БАБУШКИН Михаил Константинович, род. 1911, с. Варгановское. Призван в Сов. Армию 1941, Щучье. Рядовой. Погиб в бою 1.08.1942. Похоронен у д. Ильино Ржевского района Тверской области.

БАГАУТДИНОВ Галям, род. 1917, г. Щучье. Призван в Сов. Армию 1941, Щучье. Рядовой, наводчик, 140 стрелковая дивизия. Погиб в бою 9.03.1943. Похоронен в Курской области, Дмитриевский район, д. Трофимовка.

БАГИН Николай Федотович, род. 1923, д. Посторанова Арбажского района Кировской области. Призван в Сов. Армию 1942, Щучье. Сержант. Был в последнем бою в сент. 1942.

БАЕВ Дмитрий Михайлович, род. 1907, г. Щучье. Призван в Сов. Армию 1942, Щучье. Рядовой, 224 отдельный истребительно-противотанковый дивизион. Погиб в бою 23.07.1944. Похоронен в Латвии, д. Анцы, братское воинское кладбище.

БАЖЕНОВ Виктор Георгиевич, род. 1919, Петуховский район, с. Б.-Приютное. Призван в Сов. Армию в 1941, Щучье. Рядовой, стрелок. Был в последнем бою в сент. 1941.

БАЗАРОВ Василий Ефремович, род. 1897, Рязанская область. Призван в Сов. Армию 1941, Щучье. Рядовой, стрелок, 893 стрелковый полк, 196 стрелковая дивизия. Был в последнем бою 12.02. 1944.

БАЙДЕНОВ Петр Алексеевич, род. 1921, д. Ягодное. Призван в Сов. Армию 1941, Щучье. Сержант, связист. Был в последнем бою в ноябр. 1941.

БАЙКОВ Александр Иванович, род. 1910, д. Шапкино Великолукского района Псковской области. Призван в Сов. Армию 1941, Щучье. Рядовой. Был в последнем бою 20.03.1942.

БАЙРАМОВ Хамиль Байрамович, род. 1917, д. Арасланово. Призван в Сов. Армию 1941, Щучье. Рядовой, разведчик. Был в последнем бою в дек. 1943 на Калининском фронте.

БАКЕЕВ Виктор Абулхатович, род. 1926, д. Яковлевка. Призван в Сов. Армию 1943, Щучье. Рядовой, стрелок, 952 стрелковый полк, 268 стрелковая дивизия. Погиб в бою 16.06.1944. Похоронен в Карелии, 2 км восточнее п. Усикирки, братская могила с правой стороны шоссе, в перешейке.

БАКИН Алексей Иванович, род. 1915, г. Щучье. Призван в Сов. Армию 1941, Щучье. Рядовой, стрелок. Умер 26.03.1943 в госпитале № 2594. Похоронен в г. Калуге, городское кладбище, братская могила № 36.

БАКИН Гавриил Егорович, род. 1910, д. К.-Миасс. Призван в Сов. Армию 1941, Щучье. Рядовой. Был в последнем бою в дек. 1943.

БАКИН Жомарат Курпашович, род. 1925, г. Щучье. Призван в Сов. Армию 1943, Щучье. Гв. рядовой, стрелок, 345 гв. стрелковый полк, 105 гв. стрелковая дивизия. Погиб в бою 8.04.1945. Похоронен в д. Юденау, Австрия.

БАКИН Николай Тимофеевич, род. 1923, г. Щучье. Призван в Сов. Армию 1943, Щучье. Рядовой. Погиб в бою 8.04.1945.

БАЛАЕВ Николай Семенович, род. 1918, д. Яковлевка. Призван в Сов. Армию 1941, Щучье. Был в последнем бою в ноябре 1941 под Минском, Беларусь.

БАЛАЕВ Семен Иванович, род. 1899, ст. Каясан. Призван в Сов. Армию 1941, Щучье. Рядовой, 1104 стрелковый полк. Был в последнем бою 26.03.1942.

БАЛАКИН Александр Андреевич, род. 1923, д. Косулино. Призван в Сов. Армию 1942, Щучье. Сержант, командир орудия, 24 стрелковая дивизия, 65 армия. Погиб в бою 23.11.1942. Похоронен в Волгоградской области, Иловлинский район, хут. Хлебный.

БАЛАКИН Александр Васильевич, род. 1923, ст. Каясан. Призван в Сов. Армию 1942, Щучье. Рядовой, стрелок, 26 отдельная курсантская стрелковая бригада. Погиб в бою 5.08.1942. Похоронен в Новгородской области, Поддорский район, д. Жемчугово.

БАЛАКИН Александр Павлович, род. 1924, д. Косулино. Призван в Сов. Армию 1942, Щучье. Гв. рядовой, телефонист, 256 стрелковый полк, 56 стрелковая дивизия. Погиб в бою 7.10.1944. Похоронен в Латвии, Огреский район, Сунтажское кладбище.

БАЛАКИН Александр Петрович, род. 1923, с. Белоярское. Призван в Сов. Армию 1942, Щучье. Рядовой. Был в последнем бою 6.01.1943.

БАЛАКИН Алексей Захарович, род. 1913, с. Зайково. Призван в Сов. Армию 1941, Щучье. Был в последнем бою 2.11.1941.

БАЛАКИН Алексей Захарович род. 1920, д. Косулино. Призван в Сов. Армию 1942, Щучье. Лейтенант. Был в последнем бою 2.11.1941.

БАЛАКИН Алексей Павлович, род. 1923, д. Косулино. Призван в Сов. Армию 1942, Щучье. Рядовой. Был в последнем бою 5.01.1943.

БАЛАКИН Василий Ильич, род. 1920, с. Пивкино. Призван в Сов. Армию 1941, Копейск. Ефрейтор, 1633 мотострелковая разведрота. Погиб в бою 6.08.1942. Похоронен в Псковской области, Невельский район, д. Затлуга.

БАЛАКИН Григорий Андреевич, род. 1904, д. Косулино. Призван в Сов. Армию 1941, Щучье. Ря-

довой. Умер 18.12.1942 в госпитале № 2205. Похоронен в Ленинградской области, Лужский район, д. Холмы.

БАЛАКИН Григорий Павлович, род. 1902, д. Косулино. Призван в Сов. Армию 1941, Щучье. Рядовой, стрелок, 364 стрелковый полк, 139 стрелковая дивизия. Погиб в бою 20.01.1945. Похоронен в Калининградской области, д. Бараково.

БАЛАКИН Иван Александрович, род. с. Зайково. Призван в Сов. Армию 1942, Щучье. Сержант, старший радист, воинская часть под номером полевой почты 04095. Погиб в бою 17.11.1944. Похоронен в Югославии, юго-западнее Белграда.

БАЛАКИН Иван Васильевич, род. 1921, с. Зайково. Призван в Сов. Армию 1942, Щучье. Мл. сержант, воинская часть под номером полевой почты 32405-А. Был в последнем бою 11.12.1943.

БАЛАКИН Иван Дмитриевич, род. 1921, с. Пивкино. Призван в Сов. Армию 1940, Юргамыш. Командир взвода, Белорусский штаб партизанского движения. Был в последнем бою 17.10.1943. Похоронен в Беларуси, Брестская область, г. Пинск.

БАЛАКИН Иван Павлович, род. 1916, д. Косулино. Призван в Сов. Армию 1941, Щучье. Рядовой, 21 кавалерийский полк НКВД. Был в последнем бою в 1942.

БАЛАКИН Константин Григорьевич, род. 1923, д. Козино. Призван в Сов. Армию 1942, Щучье. Рядовой, стрелок, 1256 стрелковый полк. Умер 21.09.1943 в госпитале № 627. Похоронен в Ленинградской области, Кировский район, 1,5 км восточнее д. Шум, могила № 149.

БАЛАКИН Михаил Павлович, род. 1891, с. Белоярское. Призван в Сов. Армию 1942, Щучье. Был в последнем бою в дек. 1942.

БАЛАКИН Николай Андреевич, род. 1925, с. Белоярское. Призван в Сов. Армию 1943, Щучье. Сержант. Был в последнем бою в окт. 1943.

БАЛАКИН Николай Яковлевич, род. 1920, д. Косулино. Призван в Сов. Армию 1942, Щучье. Рядовой, стрелок, 1 армейская штабная рота, 4 ударная армия. Погиб в бою в окт. 1942. Похоронен в Смоленской области, Велижский район, д. Саксоны.

БАЛАКИН Павел Яковлевич, род. 1909, г. Копейск. Призван в Сов. Армию 1941, Щучье. Рядовой. Был в последнем бою в 1942 на Волховском фронте.

БАЛАКИН Петр Иванович, род. 1915, с. Белоярское. Призван в Сов. Армию 1941, Щучье. Рядовой. Был в последнем бою в янв. 1942.

БАЛАКИН Сергей Андреевич, род. 1926, ст. Каясан. Призван в Сов. Армию 1944, Щучье. Гв. рядовой, стрелок, 44 гв. стрелковый полк. Умер 5.03.1945 в госпитале № 517. Похоронен в Польше, Поморское воеводство, Тореньский район, д. Оссик, 100 м западнее гражданского кладбища, могила № 9.

БАЛАКИН Сергей Дмитриевич, род. 1925, с. Пивкино. Призван в Сов. Армию 1943, Щучье. Рядовой. Был в последнем бою в февр. 1944.

БАЛАКИН Спиридон Макарович, род. 1905, с. Зайково. Призван в Сов. Армию 1941, Щучье. Был в последнем бою в янв. 1944.

БАЛАКИН Яков Егорович, род. 1907, с. Зайково. Призван в Сов. Армию 1941, Щучье. Рядовой. Был в последнем бою в 1941 под Смоленском.

БАЛАКИН Яков Петрович, род. 1893, с. Белоярское. Призван в Сов. Армию 1942, Щучье. Умер в госпитале в 1943.

БАЛАШУТОВ Василий Романович, род. 1920, с. Медведское. Призван в Сов. Армию 1941, Щучье. Лейтенант, командир взвода. Погиб в бою 7.09.1941. Похоронен под Смоленском.

БАЛЕНКО Павел Павлович, род. 1898, Шаевский район Полтавской области. Призван в Сов. Армию в 1941, Щучье. Рядовой, стрелок, 618 стрелковый полк, 215 стрелковая дивизия. Погиб в бою 25.01.1943. Похоронен в Тверской области, г. Ржев, район аэродрома.

БАЛУКОВ Федор Потэлович, род. 1912, с. Медведское. Призван в Сов. Армию 1941, Щучье. Ст. лейтенант. Был в последнем бою в 1941.

БАЛЫКОВ Анатолий Александрович, род. 1925, д. Косулино. Призван в Сов. Армию 1943, Челябинск. Рядовой, автоматчик, 738 стрелковый полк, 134 стрелковая дивизия, 39 армия. Погиб в бою 14.02.1944. Похоронен в Беларуси, Витебская область, Витебский район, 650 м северо-восточнее д. Скиндеревка.

БАНДЫК Михаил Леонидович, род. 1921, с. Медведское. Призван в Сов. Армию 1941, Щучье. Лейтенант, командир полка, 109 танковая бригада. Погиб в бою 9.07.1942. Похоронен в Курской области, Беловский район, с. Большая Ивановка.

БАННИКОВ Александр Афзнасьевич, род. 1917, д. Прошкино. Призван в Сов. Армию 1941, Щучье. Был в последнем бою в окт. 1941.

БАННИКОВ Александр Дмитриевич, род. 1921, с. Михайловка. Призван в Сов. Армию в 1941, Галкино. Рядовой. Был в последнем бою в февр. 1942.

БАННИКОВ Прокопий Григорьевич, род. 1919, с. Михайловка. Призван в Сов. Армию 1941, Галкино. Рядовой. Был в последнем бою в февр. 1942.

БАННИКОВ Степан Константинович, род. 1897, с. Михайловка. Призван в Сов. Армию 1941, Галкино. Был в последнем бою в окт. 1944.

БАННОВ Василий Иванович, род. 1913, с. Чумляк. Призван в Сов. Армию 1941, Щучье. Рядовой. Был в последнем бою в 1942.

БАННОВ Дмитрий Никитович, род. 1911, д. Советская. Призван в Сов. Армию 1942, Щучье. Рядовой, стрелок. Умер 9.03.1944 в госпитале № 3323. Похоронен на Украине, Донецкая область, г. Красный Лиман, кладбище, могила № 21, ряд 4.

БАРАМБАУМ Яков Алексеевич, род. 1914, г. Брест. Призван в Сов. Армию 1942, Щучье. Рядовой. Был в последнем бою в июле 1944.

БАРАНОВ Александр Никитович, род. 1914, с. Майка. Призван в Сов. Армию 1941, Галкино. Рядовой, стрелок, 151 стрелковый полк, 8 стрелковая дивизия. Погиб в бою 26.01.1943. Похоронен в селе Миндаловка Корочанского района Белгородской области.

БАРАНОВ Валентин Семенович, род. 1924, д. Косулино. Призван в Сов. Армию 1942, Щучье. Рядовой. Был в последнем бою в сент. 1943.

БАРАНОВ Никифор Александрович, род. 1925, д. Притчино. Призван в Сов. Армию 1943, Щучье. Рядовой, стрелок, 934 стрелковый полк, 256 стрелковая дивизия. Погиб в бою 17.03.1944. Похоронен в Эстонии, Кохтла-Ярвеский район, п. Синимяэ, братская могила 2.

БАРАНОВ Семен Яковлевич, род. 1921, д. Никитино. Призван в Сов. Армию 1942, Галкино. Рядовой, повар, 147 стрелковый полк. Погиб в бою 13.08.1944. Похоронен в Эстонии, г. Выру, братская могила № 11.

БАРДАК Иван Яковлевич, род. 1915, Полтавская область, Шишакский район, д. Жоржевка. Призван в Сов. Армию 1941, Щучье. Рядовой. Был в последнем бою в янв. 1942.

БАРИН Василий Алексеевич, род. 1921, с. Белоярское. Призван в Сов. Армию 1942, Щучье. Рядовой. Был в последнем бою в 1943.

БАРКОВ Александр Васильевич, род. 1919, г. Щучье. Призван в Сов. Армию 1940, Щучье. Рядовой. Был в последнем бою в 1945.

БАРКОВ Василий Васильевич, род. 1923, г. Щучье. Призван в Сов. Армию 1942, Щучье. Сержант, разведчик, 1027 авиационный полк, 18 стрелковая дивизия. Погиб в бою 12.11.1943. Похоронен в Ленинградской области, Кировский район, д. Марково.

БАРКОВ Михаил Яковлевич, род. 1924, г. Щучье. Призван в Сов. Армию 1943, Щучье. Рядовой, зенитчик. Умер 31.01.1945 в госпитале № 127. Похоронен в Венгрии, с. Шольт, у церкви, могила № 3.

БАРОВ Николай Петрович, род. 1921, Костромская область, Макарьевский район, с. Стариково. Призван в Сов. Армию 1941, Щучье. Рядовой, стрелок. Был в последнем бою в ноябре 1943.

БАРОВ Сергей Данилович, род. 1905, с. Нифанское. Призван в Сов. Армию 1941, Щучье. Рядовой. Погиб в бою 20.05.1942. Похоронен в Тверской области, Молоковский район, д. Себяги.

БАРСУКОВ Василий Филиппович, род. 1924, Смоленская область. Призван в Сов. Армию 1942, Щучье. Лейтенант, 267 танковый батальон. Погиб в бою 17.03.1945. Похоронен в Германии, д. Мюленбек, 9 км юго-восточнее г. Альтдам.

БАРСУКОВ Иван Николаевич, род. 1912, д. Чудняки. Призван в Сов. Армию 1942, Галкино. Был в последнем бою в 1943.

БАРСУКОВ Константин Михайлович, род. 1900, д. Чудняки. Призван в Сов. Армию 1941, Галкино. Был в последнем бою в янв. 1942.

БАСОВ Иван Степанович, род. 1918, Щучанский район. Призван в Сов. Армию 1941, Щучье. Техник-лейтенант, командир танка. Погиб в бою 26.07.1943. Похоронен в Орловской области, Болховский район, 300 м севернее д. Ветрово.

БАТУЕВ Василий Никифорович, род. 1900, с. Николаевка. Призван в Сов. Армию 1941, Галкино. Был в последнем бою в 1943.

БАТУЕВ Василий Яковлевич, род. 1909, с. Николаевка. Призван в Сов. Армию 1941, Галкино. Рядовой. Был в последнем бою в февр. 1942.

БАТУЕВ Иван Владимирович, род. 1920, с. Николаевка. Призван в Сов. Армию 1941, Галкино. Рядовой. Умер в госпитале 24.02. 1942. Похоронен в Санкт-Петербурге.

БАТУЕВ Сергей Трофимович, род. 1920, д. Озорино. Призван в Сов. Армию 1941, Галкино. Рядовой. Был в последнем бою в сент. 1942.

БАТУРИН Михаил Федорович, род. 1917, с. Чумляк. Призван в Сов. Армию 1941, Хабаровск. Ефрейтор, телефонист, 146 стрелковая дивизия. Погиб в бою 30.08.1943. Похоронен в Калужской области, Спас-Деменский район, д. Починск.

БАУЛИН Иван Алексеевич, род. 1913, Мехонский район. Призван в Сов. Армию 1941, Щучье. Рядовой, стрелок. Был в последнем бою в дек. 1942.

БАХАРЕВ Александр Григорьевич, род. 1925, с. Сухоборское. Призван в Сов. Армию 1943, Щучье. Рядовой. Был в последнем бою в 1943.

БАХАРЕВ Александр Даниилович, род. 1921, с. Сухоборское. Призван в Сов. Армию 1940, Щучье. Рядовой, разведчик. Был в последнем бою 9.10.1941.

БАХАРЕВ Анатолий Константинович, род. 1925, с. Сухоборское. Призван в Сов. Армию 1943, Щучье. Сержант, зам. командира отделения, 468 стрелковый полк, 3 стрелковая дивизия. Был в последнем бою 8.01.1944 у с. Осиковатка Кировоградского района Кировоградской области, Украина.

БАХАРЕВ Владимир Игнатьевич, род. 1924, с. Чумляк. Призван в Сов. Армию 1942, Щучье. Рядовой, стрелок, 179 стрелковый полк, 59 гв. стрелковая дивизия. Погиб в бою 30.05.1943. Похоронен на Украине, Луганская область, Лисичанский район, хут. Привольный.

БАХАРЕВ Григорий Викторович, род. 1914, с. Сухоборское. Призван в Сов. Армию 1941, Щучье. Рядовой. Был в последнем бою в 1943.

БАХАРЕВ Григорий Дмитриевич, род. 1910, с. Сухоборское. Призван в Сов. Армию 1941, Щучье. Рядовой. Был в последнем бою в авг. 1941.

БАХАРЕВ Ефим Моисеевич, род. 1901, с. Сухоборское. Призван в Сов. Армию 1941, Щучье. Рядовой, танкист. Умер в госпитале в апр. 1944.

БАХАРЕВ Иван Иосифович, род. 1925, с. Сухоборское. Призван в Сов. Армию 1941, Щучье. Мл. сержант, стрелок, 399 стрелковый полк, 11 стрелковая дивизия. Погиб в бою 12.12.1943. Похоронен на Украине, Кировоградская область, Новгородковский район, д. М. Андреевка.

БАХАРЕВ Иван Федорович, род. 1913, с. Сухоборское. Призван в Сов. Армию 1941, Щучье. Рядовой. Был в последнем бою в авг. 1942.

БАХАРЕВ Иосиф Афанасьевич, род. 1901, с. Сухоборское. Призван в Сов. Армию 1941, Щучье. Рядовой, 1217 стрелковый полк, 367 стрелковая дивизия. Был в последнем бою 6.02.1942. Похоронен в Карелии, 14 разъезд Кировской железной дороги.

БАХАРЕВ Кирилл Павлович, род. 1915, д. Яковлевка, Призван в Сов. Армию 1941, Щучье. Гв. рядовой, автоматчик, 62 гв. отдельный танковый полк, 5 ударная армия. Был в последнем бою 18.08.1943 у д. Берестово Куйбышевского района Ростовской области.

БАХАРЕВ Константин Иванович, род. 1901, с. Сухоборское. Призван в Сов. Армию 1941, Щучье. Рядовой, 377 стрелковая дивизия. Погиб в бою 26.12.1941. Похоронен в Новгородской области, Чудовский район, д. Заднево.

БАХАРЕВ Константин Иванович, род. 1913, д. Козино. Призван в Сов. Армию 1941, Челябинск. Рядовой, стрелок, 4 отдельный стрелковый батальон, 126 отдельная стрелковая бригада. Был в последнем бою 20.07.1942.

БАХАРЕВ Кранит Иванович, род. 1909, с. Сухоборское. Призван в Сов. Армию 1941, Щучье. Рядовой, сапер, 445 отдельный саперный батальон, 371 стрелковая дивизия. Был в последнем бою в марте 1942.

БАХАРЕВ Леонид Иванович, род. 1909, с. Сухоборское. Призван в Сов. Армию 1941, Щучье. Рядовой. Был в последнем бою в марте 1942.

БАХАРЕВ Мартын Григорьевич, род. 1909, с. Сухоборское. Призван в Сов. Армию 1941, Щучье. Рядовой. Погиб в бою 24.04.1942. Похоронен в д. Черный Ручей Смоленской области.

БАХАРЕВ Михаил Васильевич, род. 1919, с. Сухоборское. Призван в Сов. Армию 1941, Копейск.

Майор, зам. начальника штаба дивизии, воинская часть под номером полевой почты 17986. Был в последнем бою 23.08.1944.

БАХАРЕВ Михаил Данилович, род. 1925, г. Щучье. Призван в Сов. Армию 1943, Щучье. Гв. рядовой, 189 гв. артиллерийский полк. Погиб в бою 17.04.1944. Похоронен в д. Чертова Гора Пушкиногорского района Псковской области.

БАХАРЕВ Мухамедьян, род. 1919, г. Щучье. Призван в Сов. Армию 1941, Копейск. Рядовой. Погиб в бою 24.05. 1942. Похоронен в с. Яковлевка Лозовского района Харьковской области, Украина.

БАХАРЕВ Николай Данилович, род. 1915, д. Даньково. Призван в Сов. Армию 1941, Щучье. Рядовой. Погиб в бою 17.04.1944. Похоронен д. Полкова Калининградской области.

БАХАРЕВ Савелий Виссарионович, род. 1920, с. Яланское Сафакулевского района. Призван в Сов. Армию 1940, Щучье. Рядовой. Был в последнем бою в декабре 1941.

БАХАРЕВ Семен Иванович, род. 1898, с. Сухоборское. Призван в Сов. Армию 1941, Щучье. Рядовой, стрелок. Умер 23.06.1944 в госпитале № 36. Похоронен на Карельском перешейке.

БАХАРЕВ Сергей Павлович, род. 1910, д. Яковлевка. Призван в Сов. Армию 1941, Щучье. Рядовой, воинская часть под номером полевой почты 37622. Погиб в бою 12.07.1943. Похоронен в братской могиле с. Вяжи Новосельского района Орловской области.

БАХАРЕВ Степан Иванович, род. 1911, с. Сухоборское. Призван в Сов. Армию 1941, Щучье. Рядовой. Умер в госпитале 6.02.1942. Похоронен в д. Заднево Волховского района Ленинградской области.

БАХАРЕВ Федор Петрович, род. 1909, д. Покровка Юргамышского района. Призван в Сов. Армию 1941, Щучье. Старшина. Был в последнем бою 6.02.1942.

БАХАРЕВ Яков Васильевич, род. 1916, с. Сухоборское. Призван в Сов. Армию 1940, Щучье. Рядовой. Был в последнем бою в 1942.

БАХАРЕВ Яков Семенович, род. 1924, с. Сухоборское. Призван в Сов. Армию 1942, Щучье. Рядовой. Был в последнем бою в ноябре 1942.

БАХАРЕВ Яков Федорович, род. 1915, с. Сухоборское. Призван в Сов. Армию 1941, Щучье. Гв. рядовой, 78 гв. стрелковый полк, 25 гв. стрелковая дивизия. Был в последнем бою 9.03.1943 у с. Тарановка Харьковской области, Украина.

БЕЗБОРОДОВ Филипп Васильевич, род. 1905, с. Зайково. Призван в Сов. Армию 1941, Щучье. Рядовой. Был в последнем бою в сентябре 1941.

БЕЗГИН Василий Васильевич, род. 1916, г. Щучье. Призван в Сов. Армию 1941. Щучье. Рядовой, стрелок. 934 стрелковый полк. Умер в госпитале 8.03.1942. Похоронен в д. Бачарово Барятинского района Калужской области.

БЕЗГОРОДОВ Петр Дмитриевич, род. 1914, с. Майка. Призван в Сов. Армию 1941, Щучье. Рядовой, воинская часть под номером полевой почты 11126. Погиб в бою 8.08.1943. Похоронен в д. Лущики Дорогобужского района Смоленской области.

БЕЗДЕНЕЖНЫХ Степан Никонорович, род. 1920, с. Пуктыш. Призван в Сов. Армию 1941, Галкино. Рядовой. Был в последнем бою в августе 1941.

БЕЗНУТРОВ Александр Григорьевич, род. 1914, с. Чумляк. Призван в Сов. Армию 1941, Щучье. Мл. сержант, 5 гв. стрелковый полк. Погиб в бою 15.01.1942. Похоронен в Псковской области, Великолукский район, д. Козюлино.

БЕЗНУТРОВ Дмитрий Григорьевич, род. 1917, с. Чумляк. Призван в Сов. Армию 1941, Щучье. Старшина, 5 гв. стрелковый полк. Был в последнем бою 14.03.1943.

БЕЗОТВЕТНЫХ Николай Илларионович, род. 1925, д. Гладкое. Призван в Сов. Армию 1943, Галкино. Рядовой. Был в последнем бою 20.03.1945.

БЕЛАНОГОВ Афанасий Дмитриевич, род. 1911, с. Чумляк. Призван в Сов. Армию 1941, Щучье. Ст. сержант. Погиб в бою 28.11.1942. Похоронен в Тверской области, Бельский район, д. Шайтровщино.

БЕЛИСОН Эуссе Афонович, род. 1909. Призван в Сов. Армию 1941, Щучье. Был в последнем бою 31.02.1942.

БЕЛКАНОВ Александр Михайлович, род. 1918, с. Песчанское. Призван в Сов. Армию 1941, Галкино. Рядовой. Был в последнем бою в октябре 1942.

БЕЛКАНОВ Василий Дмитриевич, род. 1915, с. Песчанское. Призван в Сов. Армию 1941, Тюмень. Гв. старший лейтенант, командир танковой роты, 3 танковый батальон, 39 отдельная танковая бригада. Погиб в бою 25.01.1945. Похоронен в Литве, Лиепайский район.

БЕЛКАНОВ Гамрай Иванович, род. 1916, с. Песчанское. Призван в Сов. Армию 1941, Галкино. Рядовой. Был в последнем бою в феврале 1942.

БЕЛОБОРОДОВ Михаил Иванович, род. 1914, д. Притчино. Призван в Сов. Армию 1941, Щучье. Рядовой, стрелок, 830 артиллерийский полк. Погиб в бою 21.03.1942. Похоронен в д. Мясной Бор Чудовского района Новгородской области.

БЕЛОВ Аким Михайлович, род. 1899, с. Сухоборское. Призван в Сов. Армию 1941, Щучье. Рядовой. Погиб в бою в декабре 1943. Похоронен в д. Кочерово Радомышльского района Житомирской области, Украина.

БЕЛОВ Василий Иванович, род. 1906, д. Федоровка. Призван в Сов. Армию 1942, Усть-Вымск. Был в последнем бою в 1942.

БЕЛОВ Иван Федорович, род. 1920, с. Сухоборское. Призван в Сов. Армию 1941, Щучье. Рядовой. Был в последнем бою в 1942.

БЕЛОГЛАЗОВ Иван Петрович, род. 1902, с. Сухоборское. Призван в Сов. Армию 1941, Щучье. Рядовой, 1246 стрелковый полк, 374 стрелковая дивизия. Погиб в бою 28.06.1942. Похоронен в д. Мясной Бор Чудовского района Новгородской области.

БЕЛОГЛАЗОВ Михаил Иванович, род. с. Сухоборское. Призван в Сов. Армию 1941, Щучье. Рядовой, 830 артиллерийский полк. Был в последнем бою 17.06.1942.

БЕЛОУСОВ Борис Маркович, род. 1908, д. Даньково. Призван в Сов. Армию 1941, Щучье. Рядовой, минометчик, 3 гв. мотострелковый батальон, 3 гв. мотострелковая бригада. Был в последнем бою 21.08.1943.

БЕЛОУСОВ Илья Емельянович, род. 1924, Куйбышевская область. Призван в Сов. Армию 1942, Щучье. Сержант. Был в последнем бою в январе 1943.

БЕЛОУСОВ Михаил Иванович, род. 1904, д. Петрушино. При-

зван в Сов. Армию 1941, Щучье. Рядовой, 1217 стрелковый полк, 367 стрелковая дивизия. Был в последнем бою 6.02.1942. Похоронен в Карелии, 14 разъезд Кировской железной дороги.

БЕЛЬКОВ Андрей Никитич, род. 1923, д. Чердаки. Призван в Сов. Армию 1941, Галкино. Рядовой. Был в последнем бою в 1942.

БЕЛЬКОВ Иван Васильевич, род. 1918, д. Чердаки. Призван в Сов. Армию 1941. Галкино. Был в последнем бою в 1942.

БЕЛЬКОВ Михаил Никитич, род. 1921, д. Чердаки. Призван в Сов. Армию, 1941, Галкино. Был в последнем бою в августе 1941.

БЕЛЬКОВ Николай Петрович, род. 1920, д. Чердаки. Призван в Сов. Армию 1941, Галкино. Был в последнем бою в 1942.

БЕЛЯЕВ Архип Петрович, род. 1911, Челябинская область. Призван в Сов. Армию 1941, Щучье. Мл. командир. Был в последнем бою в июле 1941.

БЕЛЯЕВ Николай Дмитриевич, род. 1896, д. Полкино Тамбовской области. Призван в Сов. Армию 1941, Щучье. Рядовой. Был в последнем бою в феврале 1943.

БЕЛЯЕВ Филипп Иванович, род. 1901, с. Сладкое Мишкинского района. Призван в Сов. Армию 1941, Щучье. Рядовой, стрелок. Был в последнем бою в сентябре 1941.

БЕРГЕЕВ Аникин Федорович, род. 1908, с. Медведское. Призван в Сов. Армию 1941, Щучье. Рядовой. Был в последнем бою в феврале 1942.

БЕРДЕЦКИХ Пахом Семенович, род. 1908, д. Крупчонка Дашевского района Винницкой области, Украина. Призван в Сов. Армию 1941, Щучье. Рядовой. Был в последнем бою в январе 1943.

БЕРДНИКОВ Семен Иванович, род. 1911, с. Бродокалмак Челябинской области. Призван в Сов. Армию 1941, Оренбург. Ст. лейтенант, командир. Был в последнем бою в 1941.

БЕРДЮГИН Ефим Андреевич, род. 1910, Западно-Сибирский край, Чалыжский район. Призван в Сов. Армию 1942, Щучье. Рядовой. Был в последнем бою в апреле 1943.

БЕРЕЗИН Владимир Васильевич, род. д. Притчино. Призван в Сов. Армию 1941, Щучье. Рядовой, воинская часть под номером полевой почты 1217. Погиб в бою 11.08.1942. Похоронен в Карелии, Сегежский район, ст. Раменцы.

БЕРЕЗУЕВ А. И., род. 1923, г. Щучье. Призван в Сов. Армию 1942. Мл. сержант, 30 танковый корпус. Погиб в бою 31.07.1943. Похоронен в Орловской области, Болховский район, с. Бариново, овраг Аржавец, братская могила.

БЕРЕЗУЕВ Евлампий Матвеевич, род. 1925, с. Монастырка. Призван в Сов. Армию 1943, Щучье. Рядовой, стрелок. Был в последнем бою в марте 1945.

БЕРЕЗУЕВ Петр Герасимович, род. 1923, г. Щучье. Призван в Сов. Армию 1942, Щучье. Рядовой. Был в последнем бою в декабре 1944.

БЕРИНОВ Василий Андреевич, род. 1909, с. Нифанское. Призван в Сов. Армию 1941, Щучье. Рядовой. Погиб в бою 2.09.1943.

БЕРКОВЕРИС Хоне-Рувинас Лейзерович, род. 1923, Юрбаркас, Литва. Призван в Сов. Армию 1942, Щучье. Рядовой, 167 стрелковый полк. Погиб в бою

06.03.1943. Похоронен в Ульяновской области, с. Алексеевка.

БЕРСЕНЕВ Александр Андреевич, род. 1921, с. Нифанское. Призван в Сов. Армию 1941, Щучье. Рядовой, 62 стрелковый полк. Был в последнем бою 13.09.1941.

БЕРСЕНЕВ Василий Андреевич, род. 1894, с. Нифанское. Призван в Сов. Армию 1942, Щучье. Рядовой, стрелок, 952 стрелковый полк, 268 стрелковая дивизия. Погиб в бою 2.09.1943. Похоронен в Ленинградской области, Кировский район, г. Мга, братская могила № 3.

БЕРСЕНЕВ Георгий Степанович, род. 1924, с. Чесноки. Призван в Сов. Армию 1942, Щучье. Сержант, шофер, 31 отдельная истребительно-противотанковая артиллерийская бригада. Погиб в бою 15.04.1945. Похоронен в Чехо-Словакии, в сквере с. Подивни, могила 1.

БЕРСЕНЕВ Григорий Степанович, род. 1924, д. Чесноки. Призван в Сов. Армию 1942, Щучье. Мл. сержант, снайпер, 267 гв. стрелковый полк, 92 гв. стрелковая дивизия. Погиб в бою 3.10.1943. Похоронен на Украине, Днепропетровская область, Верхнеднепровский район, п. Калюжный.

БЕРСЕНЕВ Иван Семенович, род. 1908, д. Козино. Призван в Сов. Армию 1941, Щучье. Был в последнем бою в декабре 1941.

БЕРСЕНЕВ Кузьма Дмитриевич, род. 1910, д. Берсеневка Челябинской области. Призван в Сов. Армию 1941, Щучье. Рядовой. Был в последнем бою в октябре 1942.

БЕРСЕНЕВ Федор Дмитриевич, род. 1920, Красноармейский район Челябинской области. Призван в Сов. Армию 1940, Щучье. Рядовой, стрелок. Был в последнем бою в 1945.

БЕСПАЛОВ Максим Иванович, род. 1919, д. Саратовка Лопатинского района. Призван в Сов. Армию 1941, Щучье. Лейтенант, командир роты, 823 стрелковый полк, 302 стрелковая дивизия. Погиб в бою 18.03.1945. Похоронен в Германии, г. Леобшютц.

БЕССОНОВ Григорий Сергеевич, род. 1906, с. Сухоборское. Призван в Сов. Армию 1941, Щучье. Был в последнем бою в январе 1942.

БЕССОНОВ Матвей Кузмич, род. 1917, г. Щучье. Призван в Сов. Армию 1941, Щучье. Рядовой, шофер, 625 стрелковый полк, 221 стрелковая дивизия. Погиб в бою 7.09.1942. Похоронен в Волгоградской области, Калачевский район, 2 км юго-западнее с. Самофаловка.

БЕСЧАСТНОЙ Алексей Васильевич, род. 1917, д. Рыбушка Саратовской области. Призван в Сов. Армию 1941, Лебяжье. Мл. лейтенант. Был в последнем бою в ноябре 1942.

БИБИКИН Григорий Михайлович, род. 1921, д. Петрушино. Призван в Сов. Армию 1941, Щучье. Рядовой. Был в последнем бою в ноябре 1941.

БИБИКИН Дмитрий Иванович, род. 1920, с. Варгановское. Призван в Сов. Армию 1940, Щучье. Рядовой, стрелок. Был в последнем бою в октябре 1941.

БИБИКИН Михаил Иванович, род. 1910, д. Петрушино. Призван в Сов. Армию 1941, Щучье. Рядовой, пулеметчик. Был в последнем бою в апреле 1942.

БИБИКИН Михаил Михайлович, род. 1910, д. Петрушино. Призван в Сов. Армию в 1941, Щучье. Рядовой. Был в последнем бою в августе 1944.

БИБИКОВ Павел Николаевич, род. 1904, с. Остодоловны Самарской области. Призван в Сов. Армию 1941, Щучье. Рядовой, телефонист, 234 артиллерийский полк. Был в последнем бою 30.10.1943. Похоронен на Украине, Днепропетровская область, Криворожский район, совхоз «Химтрест».

БИКСЕЕВ Багаутдин, род. 1921, д. Арасланово. Призван в Сов. Армию 1942, Щучье. Рядовой, стрелок. Погиб в бою 24.09.1942. Похоронен в Тверской области, г. Ржев, Смоленское кладбище.

БИКСЕЕВ Гиляш, род. 1913, д. Даньково. Призван в Сов. Армию 1941, Щучье. Гв. рядовой, стрелок, 33 гв. стрелковый полк, 11 гв. Краснознаменная стрелковая дивизия. Погиб в бою 23.11.1943. Похоронен в д. Алексино Витебской области, Беларусь.

БИКУЛОВ Курман Закирович, род. 1906, г. Щучье. Призван в Сов. Армию 1942, Щучье. Мл. сержант. Погиб в бою 23.02.1943. Похоронен в д. Бандики Тульской области.

БИРЮКОВ Василий Кузьмич, род. 1926, Тюменская область, д. Велижаново. Призван в Сов. Армию 1944, Галкино. Рядовой. Был в последнем бою в апреле 1945.

БИРЮКОВ Иван Васильевич, род. 1911, д. Козино. Призван в Сов. Армию 1941, Щучье. Лейтенант, командир взвода, 1201 стрелковый полк, 354 дивизия. Погиб в бою 10.03.1943. Похоронен в Курской области, Медвенский район, д. Березки.

БИРЮКОВ Яков Кузьмич, род. 1911, Тюменская область, д. Велижаново. Призван в Сов. Армию 1941, Галкино. Рядовой. Был в последнем бою в апреле 1945.

БИСИМБАЕВ Каппас, род. 1921, с. Курорт оз. Горькое. Призван в Сов. Армию 1942, Щучье. Рядовой. Был в последнем бою в августе 1941 в Беларуси, г. Брест.

БЛИНОВ Василий Иосифович, род. 1908, д. Карасево. Призван в Сов. Армию 1941, Щучье. Рядовой, сапер. Был в последнем бою в марте 1944.

БЛИНОВСКИЙ Дмитрий Андреевич, род. 1909, г. Щучье. Призван в Сов. Армию 1941, Щучье. Рядовой. Погиб в бою 24.11.1942. Похоронен на ст. Чернозем Великолукского района Псковской области.

БЛИНОВСКИХ Алексей Андреевич, род. 1915, г. Щучье. Призван в Сов. Армию 1941, Щучье. Рядовой. Погиб в бою 15.09.1944. Похоронен в Латвии, г. Валка.

БЛЮДЕНОВ Александр Федорович, род. 1920, с. Заозерское. Призван в Сов. Армию 1941, Галкино. Рядовой. Погиб в бою в 1943. Похоронен под г. Санкт-Петербургом.

БЛЮДЕНОВ Павел Ефремович, род. 1906, с. Песчанское. Призван в Сов. Армию 1943, Галкино. Рядовой. Был в последнем бою в 1943.

БОБАЛЕВ Егор Павлович, род. 1910, с. Войково. Призван в Сов. Армию 1941. Рядовой. Был в последнем бою в июне 1942.

БОБИН Александр Дмитриевич, род. 1920, с. Еремино. Призван в Сов. Армию 1941, Галкино. Рядовой. Был в последнем бою в августе 1943.

БОБИН Александр Иванович, род. 1922, с. Николаевка. Призван в Сов. Армию 1943, Галкино. Был в последнем бою в январе 1943.

БОБИН Андрей Михайлович, род. 1913, с. Бродокалмак Челябинской области. Призван в Сов. Армию 1941, Бродокалмак. Мл.

командир. Погиб в бою 7.12.1942. Похоронен в Тверской области, Бельский район, д. Романовка.

БОБИН Василий Дмитриевич, род. 1920, с. Николаевка. Призван в Сов. Армию 1941, Галкино. Рядовой. Был в последнем бою в феврале 1942.

БОБИН Виктор Ильич, род. 1922, д. Кнутово. Призван в Сов. Армию 1941, Галкино. Сержант. Был в последнем бою 22.05.1943.

БОБИН Григорий Григорьевич, род. 1912, с. Николаевка. Призван в Сов. Армию 1941, Галкино. Рядовой, стрелок. Был в последнем бою в марте 1942.

БОБИН Петр Егорович, род. 1922, д. Мурашово. Призван в Сов. Армию 1941. Рядовой, стрелок, 713 стрелковый полк, 171 стрелковая дивизия. Погиб в бою 31.12.1942. Похоронен в Новгородской области, Демянский район, д. Пальцо.

БОБЫШЕВ Василий Павлович, род. 1925, д. Чесноки. Призван в Сов. Армию 1943, Щучье. Рядовой, стрелок, 286 отдельная армейская штрафная рота. Погиб в бою 17.07.1944. Похоронен на Украине, Волынская область, Гороховский район, д. Незерцы.

БОГАТЫРЕВ Николай Федорович, род. 1913, с. Песчанское. Призван в Сов. Армию 1942, Галкино. Рядовой. Погиб в бою в 1943. Похоронен в с. Веселый хлебороб, в районе Владикавказа, Северная Осетия.

БОГДАНОВ Александр Иванович, род. 1917, д. Петрушино. Призван в Сов. Армию 1941, Щучье. Мл. сержант, минометчик. Был в последнем бою в 1941.

БОГДАНОВ Александр Николаевич, род. 1917, с. Нифанское. Призван в Сов. Армию 1941, Щучье. Рядовой, наводчик. Был в последнем бою в декабре 1941.

БОГДАНОВ Андрей Павлович, род. 1898, с. Пивкино. Призван в Сов. Армию 1941, Щучье. Рядовой. Умер от ран 27.07.1942. Похоронен в с. Виницы Ленинградской области.

БОГДАНОВ Виктор Павлович, род. 1920, с. Пивкино. Призван в Сов. Армию 1941, Челябинск. Сержант. Погиб в бою 13.08.1945 на берегу реки Сунгари.

БОГДАНОВ Григорий Павлович, род. 1899, с. Чистое. Призван в Сов. Армию 1941, Щучье. Рядовой, стрелок. Был в последнем бою в октябре 1942.

БОГДАНОВ Евгений Васильевич, род. 1924, г. Тверь. Призван в Сов. Армию 1942, Щучье. Сержант, наводчик, 1174 стрелковый полк. Погиб в бою 9.10.1944. Похоронен в д. Гадзыки Пултусского района Варшавского воеводства, Польша.

БОГДАНОВ Иван Дмитриевич, род. 1925, д. Петрушино. Призван в Сов. Армию 1943, Щучье. Ст. сержант, командир отделения. Был в последнем бою в феврале 1944.

БОГДАНОВ Иван Степанович, род. 1918, д. Петрушино. Призван в Сов. Армию 1941, Щучье. Гв. лейтенант, командир танка. Погиб в бою 22.07.1943. Похоронен в Орловской области, район с. Горки.

БОГДАНОВ Михаил Иванович, род. 1902, д. Петрушино. Призван в Сов. Армию 1942, Щучье. Рядовой, стрелок, 1431 стрелковый полк. Был в последнем бою в августе 1943.

БОГДАНОВ Петр Николаевич, род. 1922, с. Нифанское. Призван в Сов. Армию 1941, Щучье. Рядовой, автоматчик, 351 стрелковый полк, 308 стрелковая дивизия. Погиб в бою

12.09.1942. Похоронен в Орловской области, д. Лемешиха, в лесу.

БОГДАНОВ Федор Васильевич, род. 1914, с. Зайково. Призван в Сов. Армию 1941, Щучье. Мл. политрук. Был в последнем бою в декабре 1941.

БОЕВ Дмитрий Михайлович, род. 1915, д. Дубово Хотынецкого района Орловской области. Призван в Сов. Армию 1941, Щучье. Рядовой, наводчик, 150 стрелковая дивизия. Погиб в бою 23.07.1944. Похоронен в Латвии, Резекненский район, д. Анцы.

БОЛДИН Александр Иванович, род. 1916, с. Белоярское. Призван в Сов. Армию 1941, Щучье. Рядовой. Погиб в бою 18.03.1942. Похоронен в д. Лебзино Ржевского района Тверской области.

БОЛДИН Василий Степанович, род. 1920, д. Тунгуй. Призван в Сов. Армию 1941, Щучье. Лейтенант. Умер в госпитале 21.11. 1945.

БОЛДЫШЕВ Павел Филимонович, род. 1915, д. Панькино. Призван в Сов. Армию 1941, Щучье. Ст. сержант. Был в последнем бою в декабре 1941.

БОЛОТНЕВ Михаил Григорьевич, род. 1913, Башкирия. Призван в Сов. Армию 1941, Щучье. Рядовой, стрелок. Был в последнем бою в апреле 1942.

БОЛОТОВ Алексей Григорьевич, род. 1911, с. Чумляк. Призван в Сов. Армию 1941, Щучье. Рядовой. Был в последнем бою в августе 1942.

БОЛОТОВ Василий Тихонович, род. 1909, Галкинский район. Призван в Сов. Армию 1941, Галкино. Рядовой, 200 кавалерийский полк, 80 кавалерийская дивизия. Погиб в бою 8.07.1942. Похоронен в Ленинградской области, Киришский район, д. Доброзольная.

БОЛОТОВ Кирилл Павлович, род. 1914, д. Данькоко. Призван в Сов. Армию 1941, Щучье. Ст. сержант. Погиб в бою 9.09.1943. Похоронен в Смоленской области, д. Отре.

БОЛЬШАКОВ Дмитрий Иванович, род. 1915, Саратовская область. Призван в Сов. Армию 1941, Щучье. Рядовой. Был в последнем бою в январе 1942.

БОНДАРЕВ Алексей Васильевич, род. 1923, д. Яковлевка. Призван в Сов. Армию 1942, Щучье. Гв. рядовой, воинская часть под номером полевой почты 04010. Погиб в бою 20.08.1943. Похоронен в Волгоградской области, Котовский район, 200 м северо-западнее д. Елизаветино.

БОНДАРЕВ Станислав Михайлович, род. 1898, г. Полоцк. Призван в Сов. Армию 1941, Щучье. Сержант. Был в последнем бою в сентябре 1944.

БОРГАЗ Федор Арсентьевич, род. 1914, г. Щучье. Призван в Сов. Армию 1941, Щучье. Лейтенант. Был в последнем бою 22.01.1942.

БОРЕЦ Федор Арсентьевич, род. 1914, д. Данькоко. Призван в Сов. Армию 1941, Щучье. Лейтенант, 226 танковый полк. Был в последнем бою 23.01.1942.

БОРИСОВ Александр Гаврилович, род. 1903, д. Яковлевка. Призван в Сов. Армию 1941, Щучье. Рядовой, стрелок, 247 стрелковый полк, 37 стрелковая дивизия. Погиб в бою 14.03.1944. Похоронен в Псковской области, Великолукский район, д. Сопки.

БОРИСОВ Гаврил Ефимович, род. 1918, д. Чердаки. Призван в Сов. Армию 1941, Галкино. Рядовой. Был в последнем бою в марте 1943.

БОРИСОВ Дмитрий Гаврилович, род. 1900, д. Яковлевка. Призван в Сов. Армию, Щучье. Рядовой, стрелок. Был в последнем бою в апреле 1942.

БОРИСОВ Иван Александрович, род. 1905, д. Тукманка. Призван в Сов. Армию 1941, Щучье. Сержант, командир отделения, 897 стрелковый полк, 242 стрелковая дивизия, 46 армия. Погиб в бою 29.09.1942. Похоронен в Кабардино-Балкарии, ст. Кругозор.

БОРИСОВ Иван Александрович, род. 1905, д. Чердаки. Призван в Сов. Армию 1941, Щучье. Мл. сержант, наводчик, 60 гв. танковая бригада. Был в последнем бою 20.10.1944. Похоронен в Польше, д. Молье.

БОРИСОВ Иван Алексеевич, род. 1905, д. Горшково. Призван в Сов. Армию 1941, Галкино. Рядовой. Был в последнем бою в декабре 1941.

БОРИСОВ Иван Никифорович, род. 1910, д. Горшково. Призван в Сов. Армию 1941, Щучье. Рядовой помощник наводчика, воинская часть под номером полевой почты 115. Погиб в бою 22.07.1944. Похоронен в Брестской области, Каменский район, окраина с. Дубизна.

БОРИСОВ Карп Ефремович, род. 1903, с. Галкино. Призван в Сов. Армию 1941, Щучье. Сержант. Был в последнем бою в декабре 1941.

БОРИСОВ Корней Ефремович, род. 1911, д. Чердаки. Призван в Сов. Армию 1941, Галкино. Рядовой. Был в последнем бою в январе 1942.

БОРИСОВ Кузьма Степанович, род. 1901, д. Чердаки. Призван в Сов. Армию 1941, Галкино. Рядовой. Был в последнем бою в марте 1942.

БОРИСОВ Михаил Федорович, род. 1905, д. Горшково. Призван в Сов. Армию 1941, Уфа. Рядовой. Был в последнем бою в декабре 1941.

БОРИСОВ Николай Кузьмич, род. 1925, д. Даньково. Призван в Сов. Армию 1943, Щучье. Гв. рядовой, стрелок, 27 гв. стрелковый полк, 11 гв. стрелковая дивизия. Погиб в бою 28.08.1943. Похоронен в Брянской области, Карачевский район, высота 246,9.

БОРИСОВ Петр Иванович, род. 1914, д. Чердаки. Призван в Сов. Армию 1942, Галкино. Мл. сержант, командир отделения, 1 особый стрелковый батальон, 136 курсантская стрелковая бригада. Погиб в бою 1.08.1941. Похоронен в Тверской области, Ржевский район, 1 км севернее д. Полунино.

БОРИСОВ Федор Иванович, род. 1917, д. Чердаки. Призван в Сов. Армию 1941, Галкино. Рядовой. Был в последнем бою в феврале 1943.

БОРКОВ Василий Васильевич, род. 1917, г. Щучье. Призван в Сов. Армию 1942, Щучье. Сержант, 1027 артиллерийский полк. Погиб в бою 12.11.1943. Похоронен в Ленинградской области, Кировский район, д. Марково.

БОРОВСКИХ Семен Иванович, род. 1918, с. Чумляк. Призван в Сов. Армию 1943, Щучье. Рядовой. Был в последнем бою в 1943.

БОРОВЦЕВ Степан Тимофеевич, род. 1897, г. Щучье. Призван в Сов. Армию 1941, Щучье. Рядовой, стрелок, 1278 стрелковый полк, 391 стрелковая дивизия. Был в последнем бою 15.03.1943.

БОРОДКИН Евстафий Терентьевич, род. 1904, д. Даньково. Призван в Сов. Армию 1942, Щучье. Сержант, отдельный

лыжный батальон, воинская часть под номером полевой почты 12504. Умер в госпитале 29.03.1943. Похоронен в Карелии, Калевалский район, с. Ухта.

БОРОЗДИН Алексей Гаврилович, род. 1924, д. Козино. Призван в Сов. Армию 1943, Щучье. Рядовой, стрелок, 70 стрелковый полк. Погиб в бою 19.07.1944. Похоронен на Украине, г. Винница, с. Пятничане, кладбище, могила № 15.

БОРОЗДИН Гаврил Борисович, род. 1892, д. Козино. Призван в Сов. Армию 1942, Щучье. Рядовой. Был в последнем бою 20.02.1943.

БОТАЛИН Лев Александрович, род. 1923, с. Чумляк. Призван в Сов. Армию 1942, Щучье. Рядовой. Был в последнем бою 20.11.1943.

БОТАЛОВ Андрей Ильич, род. 1914, г. Щучье. Призван в Сов. Армию 1941, Щучье. Рядовой. Погиб в бою 24.01.1945. Похоронен в Латвии, Тукумский район, хутор Кална Пуки.

БОТАЛОВ Василий Васильевич, род. 1922, с. Медведское. Призван в Сов. Армию 1941, Щучье. Рядовой, стрелок, 641 стрелковый полк. Был в последнем бою 5.06.1942.

БОТОВ Александр Васильевич, род. 1907, д. Кузнецово. Призван в Сов. Армию 1941, Щучье. Рядовой, стрелок. Погиб в бою 8.08.1943. Похоронен в Смоленской области, Ярцевский район, 800 метров севернее д. Постники.

БОТОВ Александр Григорьевич, род. 1911, с. Пивкино. Призван в Сов. Армию 1941, Щучье. Рядовой. Был в последнем бою в феврале 1942.

БОТОВ Александр Иванович, род. 1916, д. Кузнецово. Призван в Сов. Армию 1941, Щучье. Сержант, командир разведки, 357 артиллерийский полк, 171 стрелковая дивизия. Погиб в бою 31.07.1944. Похоронен в Латвии, Мадонский район, братское кладбище, могила № 1007.

БОТОВ Александр Иванович, род. 1924, с. Пивкино. Призван в Сов. Армию 1942, Щучье. Сержант. Был в последнем бою в феврале 1945.

БОТОВ Александр Петрович, род. 1911, д. Кузнецово. Призван в Сов. Армию 1942, Щучье. Рядовой. Умер в госпитале от ран 24.09.1942. Похоронен в Волгоградской области, Городищенский район, северная окраина совхоза Котлубань.

БОТОВ Алексей Филиппович, род. 1914, с. Чумляк. Призван в Сов. Армию 1941, Щучье. Рядовой. Был в последнем бою в январе 1943.

БОТОВ Алексей Яковлевич, род. 1913, с. Чумляк. Призван в Сов. Армию 1941, Щучье. Был в последнем бою в ноябре 1941.

БОТОВ Андрей Афанасьевич, род. 1905, д. Кузнецово. Призван в Сов. Армию 1942, Щучье. Рядовой, стрелок, 609 стрелковый полк. Погиб в бою 21.03.1943. Похоронен в Калужской области, Спас-Деменский район, 300 м севернее д. Б.-Каменка.

БОТОВ Андрей Никифорович, род. 1909, с. Чумляк. Призван в Сов. Армию 1942, Щучье. Гв. рядовой. Умер от ран 1.09.1942. Похоронен в Волгоградской области, Жирновский район, с. Н. Дебрино.

БОТОВ Андрей Петрович, род. 1912, с. Пивкино. Призван в Сов. Армию 1941, Челябинск. Рядовой, стрелок, 2 отдельный стрелковый батальон, 47 отдельная стрелковая бригада. Погиб в бою 25.02.1942. Похоронен в

Новгородской области, Старорусский район, д. Астрилово.

БОТОВ Артемий Борисович, род. 1903, д. Кузнецово. Призван в Сов. Армию 1943, Щучье. Рядовой. Был в последнем бою в 1943.

БОТОВ Афанасий Андреевич, род. 1900, д. Кузнецово. Призван в Сов. Армию 1941, Щучье. Мл. сержант, командир отделения, 37 стрелковая дивизия. Погиб в бою 4.01.1944. Похоронен в Псковской области, Невельский район, д. Нощино.

БОТОВ Борис Семенович, род. 1924, Омская область, Москаленский район. Призван в Сов. Армию 1942, Щучье. Рядовой. Был в последнем бою в августе 1943.

БОТОВ Василий Алексеевич, род. 1910, с. Зайково. Призван в Сов. Армию 1942, Щучье. Рядовой, пулеметчик, 915 стрелковый полк, 246 стрелковая дивизия, 29 армия. Погиб в бою 16.09.1942. Похоронен в Тверской области, Зубцовский район, д. Марцево.

БОТОВ Василий Яковлевич, род. 1926, с. Майка. Призван в Сов. Армию 1944, Щучье. Гв. ефрейтор, стрелок, 128 гв. стрелковый полк, 44 гв. стрелковая дивизия. Погиб в бою 20.02.1945. Похоронен в Польше, Торуньское воеводство, Нейсытурский уезд, северо-западнее д. Радегаст, могила № 32.

БОТОВ Виктор Васильевич, род. 1924, с. Пивкино. Призван в Сов. Армию 1943, Щучье. Рядовой, стрелок, 440 стрелковый полк. Умер от ран 8.03.1943. Похоронен в Калужской области, Сухиничский район, д. Руда-Монастырская.

БОТОВ Владимир Григорьевич, род. 1924, с. Пивкино. Призван в Сов. Армию 1943, Щучье. Гв. рядовой, стрелок. 93 гв. стрелковый полк. Умер от ран 9.12.1943. Похоронен в Смоленской области, Краснинский район, п. Румянцевский, могила № 17.

БОТОВ Владимир Иванович, род. 1925, ст. Каясан. Призван в Сов. Армию 1943, Щучье. Мл. сержант, зам. командира отделения, 468 стрелковый полк, 111 стрелковая дивизия. Был в последнем бою 30.11.1943. Похоронен на Украине, Кировоградская область, Александрийский район, д. Березовки.

БОТОВ Георгий Петрович, род. 1924, с. Чумляк. Призван в Сов. Армию 1942, Щучье. Был в последнем бою в феврале 1943.

БОТОВ Глеб Васильевич, род. 1905, с. Сухоборское. Призван в Сов. Армию 1941, Щучье. Рядовой. Был в последнем бою в 1942.

БОТОВ Григорий Григорьевич, род. 1910, с. Пивкино. Призван в Сов. Армию 1941, Щучье. Лейтенант, техник по ремонту боевых машин, 659 танковый батальон. Погиб в бою 10.03.1943. Похоронен в Смоленской области, д. Черемошня.

БОТОВ Григорий Данилович, род. 1897, с. Пивкино. Призван в Сов. Армию 1941, Щучье. Сержант, 212 минометный полк. Умер 21.12.1943 в госпитале № 3953. Похоронен на Украине, Харьковская область, г. Люботин.

БОТОВ Григорий Егорович, род. 1923, д. Кузнецово. Призван в Сов. Армию 1941, Щучье. Рядовой. Был в последнем бою в 1943.

БОТОВ Дмитрий Иванович, род. 1897, д. Кузнецово. Призван в Сов. Армию 1941, Щучье. Рядовой, 426 стрелковый

полк, 88 стрелковая дивизия, 31 армия. Был в последнем бою 10.08.1942.

БОТОВ Дмитрий Петрович, род. 1915, с. Чумляк. Призван в Сов. Армию 1940, Щучье. Рядовой, 90 стрелковый полк. Был в последнем бою 10.09.1941.

БОТОВ Егор Васильевич, род. 1908, с. Чумляк. Призван в Сов. Армию 1943, Щучье. Был в последнем бою в феврале 1945.

БОТОВ Иван Васильевич, род. 1922, с. Пивкино. Призван в Сов. Армию 1942, Щучье. Гв. сержант, 110 гв. стрелковый полк. Погиб в бою 26.12.1942. Похоронен на Украине, Луганская область, Славяносербский район, с. Желтое.

БОТОВ Иван Павлович, род. 1907, д. Кузнецово. Призван в Сов. Армию 1941, Щучье. Сержант, командир отделения. Убит в бою 15.01.1944. Похоронен в Псковской области, Пустошкинский район, д. Блиново, кладбище, могила № 12 а.

БОТОВ Иван Тарасович, род. 1907, д. Кузнецово. Призван в Сов. Армию 1941, Щучье. Рядовой. Был в последнем бою в июле 1942.

БОТОВ Иван Филиппович, род. 1921, д. Кузнецово. Призван в Сов. Армию 1941, Щучье. Был в последнем бою в сентябре 1941.

БОТОВ Илья Андреевич, род. 1901, д. Кузнецово. Призван в Сов. Армию 1941, Щучье. Гв. рядовой. Погиб в бою 15.12.1943. Похоронен в Смоленской области, Духовщинский район, д. Комарова.

БОТОВ Илья Григорьевич, род. 1927, с. Пивкино. Призван в Сов. Армию 1945. Рядовой, стрелок, 618 стрелковый полк, 215 стрелковая дивизия. Погиб в бою 15.08.1945. Похоронен в Маньчжурии, южный скат Безымянной высоты.

БОТОВ Калистрат Андреевич, род. 1904, с. Зайково. Призван в Сов. Армию 1941, Щучье. Рядовой. Был в последнем бою в декабре 1941.

БОТОВ Михаил Андреевич, род. 1915, д. Кузнецово. Призван в Сов. Армию 1941, Щучье. Рядовой, разведчик-наблюдатель, 357 артиллерийский полк, 71 стрелковая дивизия. Погиб в бою 31.07.1944. Похоронен в Латвии, Мадонский район, д. Чаунами, братское кладбище, могила № 1007.

БОТОВ Михаил Афанасьевич, род. 1896, д. Кузнецово. Призван в Сов. Армию 1942, Щучье. Рядовой, сапер, 386 отдельный саперный батальон. Умер от ран 24.04.1943. Похоронен в Смоленской области, Ярцевский район, д. Гаврилово.

БОТОВ Михаил Павлович, род. 1903, с. Чумляк. Призван в Сов. Армию 1941, Щучье. Рядовой, стрелок, 1217 стрелковый полк, 367 стрелковая дивизия. Умер 25.07.1941 в госпитале № 1439. Похоронен в Карелии, ст. Кеть Кировской железной дороги.

БОТОВ Михаил Павлович, род. 1915, д. Кузнецово. Призван в Сов. Армию 1941, Щучье. Рядовой. Умер от ран 25.10.1941 в госпитале № 1439. Похоронен в Ленинградской области.

БОТОВ Михаил Степанович, род. 1924, с. Чумляк. Призван в Сов. Армию 1941, Свердловск. Рядовой. Погиб в бою в 1942. Похоронен в Волгоградской области, д. Аксай.

БОТОВ Николай Андреевич, род. 1900, д. Кузнецово. Призван в Сов. Армию 1941, Щучье. Сержант, 1109 стрелковый полк. Погиб в бою 14.02.1942.

Похоронен в Калужской области, Людиновский район, д. Манино.

БОТОВ Николай Григорьевич, род. 1917, с. Чумляк. Призван в Сов. Армию 1941, Щучье. Рядовой, 62 стрелковый полк. Погиб в бою 10.04.1945. Похоронен в Санкт-Петербурге.

БОТОВ Николай Панфилович, род. 1909, д. Притчино. Призван в Сов. Армию 1942, Щучье. Сержант, 453 стрелковый полк. Умер в госпитале 4.12.1942.

БОТОВ Николай Петрович, род. 1910, с. Чумляк. Призван в Сов. Армию 1941, Щучье. Ефрейтор. Погиб в бою в ноябре 1942. Похоронен в Ленинградской области.

БОТОВ Николай Петрович, род. 1921, с. Пивкино. Призван в Сов. Армию 1940, Щучье. Рядовой. Был в последнем бою в апреле 1942.

БОТОВ Николай Прокопьевич, род. 1904, с. Пивкино. Призван в Сов. Армию 1941, Щучье. Рядовой, стрелок. 641 стрелковый полк, 165 стрелковая дивизия. Погиб в бою 17.02.1943. Похоронен в Ленинградской области, Тосненский район, устье рек Безымянной и Лезна.

БОТОВ Павел Григорьевич, род. 1906, с. Пивкино. Призван в Сов. Армию 1943, Щучье. Рядовой. Был в последнем бою в октябре 1943.

БОТОВ Петр Андреевич, род. 1900, с. Пивкино. Призван в Сов. Армию 1941, Щучье. Рядовой. Был в последнем бою в янв. 1943.

БОТОВ Петр Андреевич, род. 1910, с. Чумляк. Призван в Сов. Армию в 1941, Щучье. Рядовой, шофер, 802 отдельный автотранспортный батальон, 27 армия. Был в последнем бою в окт. 1941.

БОТОВ Петр Афанасьевич, род. 1912, с. Пивкино. Призван в Сов. Армию 1941, Еткуль. Лейтенант, командир взвода. Был в последнем бою 12.10.1944.

БОТОВ Петр Федорович, род. 1925, с. Пивкино. Призван в Сов. Армию 1943, Щучье. Ефрейтор, командир машины, 1697 отдельный зенитный артиллерийский полк, 23 танковый корпус. Погиб в бою 26.10.1944. Похоронен в Венгрии, 800 м севернее с. Балинт, у железной дороги.

БОТОВ Петр Яковлевич, род. 1900, д. Кузнецово. Призван в Сов. Армию 1941, Щучье. Рядовой, стрелок, 34 мотострелковый полк, 34 мотострелковая бригада. Погиб в бою 22.06.1943. Похоронен на Украине, Харьковская область, Шевченковский район, с. Новоивановка.

БОТОВ Сергей Данилович, род. 1905, с. Зайково. Призван в Сов. Армию, 1942, Щучье. Рядовой, стрелок. Погиб в бою 1.04.1942. Похоронен в Тверской области, Молоковский район, д. Себеж.

БОТОВ Сергей Тимофеевич, род. 1897, с. Чумляк. Призван в Сов. Армию 1941, Щучье. Сержант, ездовой. Погиб в бою 6.07.1943. Похоронен в Новгородской облати, Чудовский район, д. Кипрово.

БОТОВ Степан Никитич, род. 1899, с. Пивкино. Призван в Сов. Армию 1941, Щучье. Рядовой, пулеметчик, 471 отдельный пулеметный батальон, 158 стрелковая дивизия. Погиб в бою 6.12.1942. Похоронен в Тверской области, Ржевский район, д. Погорелки.

БОТОВ Степан Петрович, род. 1902, д. Кузнецово. Призван в Сов. Армию 1942, Щучье. Рядовой, стрелок, 172 стрелковый полк. Умер 21.01.1943 в госпитале № 2015. Похоронен в Санкт-Петербурге, Пискаревское кладбище.

БОТОВ Федор Васильевич, род. 1920, с. Чумляк. Призван в Сов. Армию 1941, Щучье. Ефрейтор. Был в последнем бою в февр. 1943.

БОТОВ Федор Григорьевич, род. д. Кузнецово. Призван в Сов. Армию 1941, Щучье. Рядовой. Был в последнем бою 30.03.1942.

БОТОВ Федор Петрович, род. 1906, д. Кузнецово. Призван в Сов. Армию 1941, Щучье. Рядовой, 252 стрелковый полк. Был в последнем бою в 1944 на Украинском фронте.

БОТОВ Федор Яковлевич, род. 1900, д. Кузнецово. Призван в Сов. Армию 1941, Щучье. Рядовой, 1217 стрелковый полк, 367 стрелковая дивизия. Был в последнем бою 6.02.1942. Похоронен в Карелии, 14 разъезд, Кировской железной дороги.

БОЧЕНИН Федор Степанович, род. 1914, д. Яковлевка. Призван в Сов. Армию 1941, Щучье. Помощник оперативного уполномоченного НКВД. Погиб в бою 17.02.1945. Похоронен на Украине, Ровенская область, Владимирецкий район, с. Печенка.

БОЧИНИН Александр Андреевич, род. 1921, г. Щучье. Призван в Сов. Армию 1942, Щучье. Сержант, командир минометного расчета, 1256 стрелковый полк. Погиб в бою 16.01.1944. Похоронен в Новгородской области, Новгородский район, д. Подбережье.

БОЧКОВ Даниил Васильевич, род. 1913, д. Яковлевка. Призван в Сов. Армию 1941, Щучье. Рядовой, 2 отдельный стрелковый батальон. Погиб в бою 7.09.1942. Похоронен в Чечено-Ингушетии, Малгобекский район, д. Н.-Биковичи.

БОЯРКИН Иван Георгиевич, род. 1918, с. Чумляк. Призван в Сов. Армию 1941, Щучье. Рядовой, 43 стрелковый батальон, 2 стрелковый полк. Был в последнем бою 15.12.1941 в Московской области.

БОЯРКИН Иван Яковлевич, род. 1913, с. Чумляк. Призван в Сов. Армию 1941, Щучье. Рядовой. Был в последнем бою в 1943. Похоронен в Тверской области.

БРАТАНОВ Александр Яковлевич, род. 1907, с. Белоярское. Призван в Сов. Армию 1942, Щучье. Мл. сержант. Был в последнем бою в сент. 1943.

БРАТАНОВ Анатолий Иванович, род. ст. Каясан. Призван в Сов. Армию 1942, Щучье. Гв. сержант, 17 стрелковый полк. Был в последнем бою 25.08.1943.

БРАТАНОВ Виктор Степанович, род. 1921, с. Белоярское. Призван в Сов. Армию 1940. Рядовой. Был в последнем бою в янв. 1942.

БРАТАНОВ Вячеслав Семенович, род. 1915, с. Белоярское. Призван в Сов. Армию 1942, Щучье. Был в последнем бою в 1942.

БРАТАНОВ Иван Григорьевич, род. 1900, с. Белоярское. Призван в Сов. Армию 1941, Щучье. Гв. рядовой, стрелок, 35 гв. стрелковый полк. Был в последнем бою 10.10.1944.

БРАТАНОВ Михаил Иванович, род. 1906, с. Белоярское. Призван в Сов. Армию 1941, Щучье. Рядовой. Был в последнем бою в 1942.

БРАТАНОВ Михаил Михайлович, род. 1924, с. Белоярское. Призван в Сов. Армию 1942, Щучье. Рядовой, воинская часть под номером полевой почты 73658. Был в последнем бою 4.05.1945.

БРАТАНОВ Михаил Федорович, род. 1913, с. Белоярское. Призван в Сов. Армию 1940, Щучье. Рядовой. Умер в эвакогоспитале 6.06.1943. Похоронен в Смоленской области.

БРАТАНОВ Степан Григорьевич, род. 1904, с. Белоярское. Призван в Сов. Армию 1941, Щучье.

Рядовой, 1217 стрелковый полк, 367 стрелковая дивизия. Был в последнем бою 6.02.1942. Похоронен в Карелии, 14 разъезд, Кировской железной дороги.

БРАТАНОВ Степан Семенович, род. с. Белоярское. Призван в Сов. Армию 1941, Щучье. Был в последнем бою в 1943.

БРЕЗГИН Владимир Васильевич, род. 1906, д. Притчино. Призван в Сов. Армию 1941, Щучье. Рядовой, стрелок, 1217 стрелковый полк, 367 стрелковая дивизия, 32 армия. Погиб в бою 17.10.1943. Похоронен в Карелии, ст. Быстряги Кировской железной дороги, северо-восточнее Барбазера.

БРУСОВ Игнат Андреевич, род. 1908, с. Сухоборское. Призван в Сов. Армию 1941, Щучье. Рядовой, стрелок. Был в последнем бою в дек. 1941.

БРЫЛИН Кирилл Федорович, род. 1903, с. Майка. Призван в Сов. Армию 1941, Щучье. Гв. рядовой, связист, 62 стрелковый полк, 23 стрелковая дивизия. Погиб в бою 12.01.1943. Похоронен в Ленинградской области, д. М. Князево.

БРЮХАНОВ Василий Афанасьевич, род. 1903, ст. Каясан. Призван в Сов. Армию 1941, Щучье. Рядовой. Был в последнем бою в 1942.

БРЮХАНОВ Григорий Антонович, род. 1907, ст. Каясан. Призван в Сов. Армию 1941, Щучье. Рядовой. Воинская часть под номером полевой почты 1858. Погиб в бою 4.02.1943. Похоронен в Орловской области, д. Ворово.

БРЮХАНОВ Яков Никифорович, род. 1911, с. Пивкино. Призван в Сов. Армию 1942, Шадринск. Ст. сержант, шофер, телеграфная рота № 1297. Погиб в бою 14.04.1944. Похоронен на Украине, Хмельницкая область, г. Базалия.

БРЮХОВ Афанасий Андреевич, род. 1917, с. Чистое. Призван в Сов. Армию 1938, Щучье. Сержант, водитель танка. Был в последнем бою в авг. 1941.

БРЮХОВ Василий Григорьевич, род. 1899, Галкинский район. Призван в Сов. Армию Копейск. Рядовой, стрелок. Был в последнем бою в нояб. 1943.

БРЮХОВ Василий Николаевич, род. 1921, с. Чистое. Призван в Сов. Армию 1940, Щучье. Рядовой. Был в последнем бою в авг. 1941 на Украине.

БРЮХОВ Владимир Павлович, род. 1906, с. Чистое. Призван в Сов. Армию 1941, Щучье. Рядовой. Был в последнем бою в 1943.

БРЮХОВ Егор Николаевич, род. 1918, с. Чистое. Призван в Сов. Армию 1941, Щучье. Рядовой, пулеметчик. Был в последнем бою в сент. 1942. Похоронен на Украине, г. Днепропетровск.

БРЮХОВ Иван Александрович, род. 1918, д. Яковлевка. Призван в Сов. Армию 1941, Щучье. Ст. сержант, командир, 125 отдельный минометный батальон, 7 гв. стрелковый корпус. Умер в госпитале 18.08.1942. Похоронен в Смоленской области, Темкинский район, 1 км севернее совхоза Зерновой.

БРЮХОВ Петр Иванович, род. 1901, д. Яковлевка. Призван в Сов. Армию 1941, Щучье. Рядовой, ездовой, 247 стрелковый полк. Умер 21.05.1943 в госпитале № 1900.

БРЮХОВ Петр Лукьянович, род. 1899, с. Чистое. Призван в Сов. Армию 1941, Щучье. Рядовой, стрелок, 146 стрелковый полк. Погиб в бою 7.06.1943. Похоронен в Ленинградской области, 1200 м юго-восточнее ст. Кириши, братское кладбище.

БРЮХОВ Семен Васильевич, род. 1901, с. Чистое. Призван в Сов. Армию 1941, Щучье. Рядовой, 1271 стрелковый полк. 367 стрелковая дивизия. Был в последнем бою 6.02.1942. Похоронен в Карелии, 14 разъезд Кировской железной дороги.

БРЮХОВ Федор Дмитриевич, род. 1925, с. Сухоборское. Призван в Сов. Армию 1943, Щучье. Рядовой. Был в последнем бою в 1944.

БРЮХОВ Федор Николаевич, род. 1916, с. Чистое. Призван в Сов. Армию 1942, Щучье. Был в последнем бою в ноябре 1942 в Беларуси.

БУДКОВ Павел Кузьмич, род. 1904, с. Белоярское. Призван в Сов. Армию 1941. Рядовой, стрелок, 577 стрелковый полк, 205 стрелковая дивизия. Погиб в бою 24.02.1945. Похоронен в Польше, Слупское воеводство, д. Штретцин.

БУДНИКОВ Иван Николаевич, род. 1921, с. Красноярское. Призван в Сов. Армию 1942, Кривощеков. Ст. сержант, командир орудия. Был в последнем бою в янв. 1944.

БУЗУЕВ Павел Дмитриевич, род. 1918, с. Шаламово Кировского района. Призван в Сов. Армию 1940, Щучье. Ст. сержант, шофер. Был в последнем бою в марте 1945.

БУКРЕЕВ Александр Александрович, род. 1905, с. Благовещенка Шумихинского района. Призван в Сов. Армию 1941, Щучье. Рядовой, стрелок, 1217 стрелковый полк, 32 армия. Погиб в бою 9.02.1942. Похоронен в Карелии, Медвежьегорский район, п. Псаенец, братская могила.

БУКРЕЕВ Алексей Иванович, род. 1915, с. Белоярское. Призван в Сов. Армию 1941, Щучье. Был в последнем бою в 1942.

БУЛАТОВ Филат Кузьмич, род. 1910, Мокроусово. Призван в Сов. Армию Щучье. Воинская часть под номером полевой почты 77800. Был в последнем бою 2.02.1944.

БУЛДАШОВ Афанасий Васильевич, род. 1905, с. Пуктыш. Призван в Сов. Армию 1941, Галкино. Рядовой. Был в последнем бою а янв. 1942.

БУЛДАШОВ Василий Александрович, род. д. Фролиха. Призван в Сов. Армию 1941, Щучье. Рядовой, 455 стрелковый полк. Судьба неизвестна.

БУЛДАШОВ Иван Егорович, род. 1901, с. Пивкино. Призван в Сов. Армию 1944, Щучье. Рядовой. Был в последнем бою в окт. 1944.

БУЛДАШОВ Николай Александрович, род. 1908, с. Пуктыш. Призван в Сов. Армию 1941, Галкино. Рядовой, стрелок, лыжный батальон, 33 стрелковая дивизия. Погиб в бою 9.12.1942. Похоронен в Новгородской области, Холмский район, с. Медовка.

БУЛДАШОВ Семен Кузьмич, род. 1910, д. Панькино. Призван в Сов. Армию 1941, Щучье. Рядовой. Был в последнем бою в февр. 1942.

БУЛДАШОВ Павел Филимонович, род. 1915, д. Панькино. Призван в Сов. Армию 1941, Щучье. Рядовой. Был в последнем бою в 1942.

БУЛДАШОВ Тимофей Иванович, род. 1909, д. Панькино. Призван в Сов. Армию 1941, Щучье. Рядовой. Был в последнем бою 16.02.1942.

БУЛКОВ Алексей Потапович, род. 1916, с. Медведское. Призван в Сов. Армию 1941, Щучье. Лейтенант, летчик. Был в последнем бою в 1942.

БУЛКОВ Григорий Потапович, род. 1909, с. Медведское. При-

зван в Сов. Армию 1941, Щучье. Был в последнем бою в дек. 1942.

БУЛКОВ Григорий Яковлевич, род. 1915, с. Медведское. Призван в Сов. Армию 1941, Щучье. Лейтенант, командир взвода, 1153 стрелковый полк, 343 стрелковая дивизия. Был в последнем бою 22.11.1941.

БУЛКОВ Иван Алексеевич, род. 1903, с. Медведское. Призван в Сов. Армию 1942, Щучье. Был в последнем бою в окт. 1943.

БУЛКОВ Иван Павлович, род. 1910, с. Медведское. Призван в Сов. Армию 1941, Щучье. Рядовой, 452 стрелковый минометный дивизион, 371 стрелковая дивизия. Погиб в бою 8.12.1941. Похоронен в Московской области, Клинский район, д. Мужево.

БУЛКОВ Михаил Григорьевич, род. 1915, г. Щучье. Призван в Сов. Армию 1941, Щучье. Рядовой, шофер, 649 отдельный батальон связи, 7 механизированный корпус. Погиб в бою 8.01. 1944. Похоронен на Украине, Кировоградская область, с. Лозоватка, братская могила.

БУЛКОВ Никита Алексеевич, род. 1915, с. Медведское. Призван в Сов. Армию 1941. Сержант. Был в последнем бою в дек. 1942.

БУЛКОВ Семен Алексеевич, род. 1897, с. Медведское. Призван в Сов. Армию в 1941, Кисловодск. Рядовой, стрелок. Был в последнем бою в мае 1943.

БУЛКОВ Семен Степанович, род. 1923, д. Монастырка. Призван в Сов. Армию 1942, Щучье. Рядовой, разведчик, 830 стрелковый полк, 305 стрелковая дивизия. Погиб в бою 14.03.1944. Похоронен на Украине, Винницкая область, г. Калиновка, братская могила.

БУЛКОВ Федор Потапович, род. 1914, с. Медведское. Призван в Сов. Армию 1941, Щучье. Рядовой. Был в последнем бою в 1942.

БУЛЯК Антон Иванович, род. 1924, г. Щучье. Призван в Сов. Армию 1944, Щучье. Ст. сержант, 270 гв. минометный полк. Был в последнем бою 3.02.1945.

БУНАС Моисей Шахнович, род. 1914, Литва. Призван в Сов. Армию 1941, Щучье. Ефрейтор, стрелок, 249 стрелковый полк. 16 стрелковая дивизия. Был в последнем бою 12.10.1944.

БУНИН Илья Павлович, род. 1924, с. Варгановское. Призван в Сов. Армию 1943, Щучье. Рядовой. Умер от ран 20.09.1943 в госпитале.

БУНЬКОВ Павел Васильевич, род. 1918, Галкинский район. Призван в Сов. Армию 1941, Галкино. Капитан, зам. комнадира батальона, 919 стрелковый полк, 257 стрелковая дивизия. Погиб в бою 24.02.1944. Похоронен в Беларуси, Витебская область, Лядынский район, д. Фомино.

БУРАВЦЕВ Григорий Прохорович, род. 1913, с. Варгановское. Призван в Сов. Армию 1941, Щучье. Лейтенант. Погиб в бою 28. 10.1943. Похоронен на Украине, Днепропетровская область, с. Хлебороб.

БУРАЧКОВ Федор Иванович, род. 1908, д. Горшково. Призван в Сов. Армию 1941, Щучье. Рядовой. Погиб в плену 14.11.1941 в Германии.

БУРКОВ Александр Иванович, род. 1908, д. Чесноки. Призван в Сов. Армию 1941, Щучье. Рядовой, танкист, 735 стрелковый полк. Погиб в бою 5.09.1942. Похоронен в Новгородской области, Меревский район, д. Великуша.

БУРКОВ Виктор Иванович, род. 1924, д. Чесноки. Призван в Сов. Армию 1942, Щучье. Рядовой, стрелок, воинская часть под номером полевой почты 14008. По-

гиб в бою 5.11. 1943. Похоронен в Псковской области, Невельский район, д. Аляблево.

БУРКОВ Геннадий Павлович, род. 1926, с. Пивкино. Призван в Сов. Армию 1944, Щучье. Гв. рядовой, стрелок, 89 гв. стрелковая дивизия, 273 гв. стрелковый полк. Погиб в бою 20.02. 1945. Похоронен в Германии, с. Заориенталь.

БУРКОВ Григорий Ильич, род 1920, с. Притчино. Призван в Сов. Армию 1941, Щучье. Рядовой. Умер в госпитале в февр. 1942.

БУРКОВ Григорий Кузьмич, род. 1900, с. Белоярское. Призван в Сов. Армию 1941, Щучье. Рядовой. Умер в госпитале в февр. 1942.

БУРКОВ Дмитрий Петрович, род. 1899, д. Чесноки. Призван в Сов. Армию 1942, Щучье. Рядовой. Был в последнем бою в февр. 1944.

БУРКОВ Михаил Кузьмич, род. 1913, д. Чесноки. Призван в Сов. Армию 1940, Щучье. Рядовой, 212 стрелковый полк. Был в последнем бою 26.02. 1942.

БУРКОВ Павел Кузьмич, род. 1904, д. Чесноки. Призван в Сов. Армию 1941, Щучье. Рядовой, стрелок. Погиб в бою 24.02.1945. Похоронен в Германии.

БУРКОВ Петр Михайлович. род. 1900, д. Чесноки. Призван в Сов. Армию 1941, Щучье. Сержант, командир отделения. Был в последнем бою в сент. 1943.

БУРМИСТРОВ Василий Афанасьевич, род. 1914, д. Мурашово. Призван в Сов. Армию 1941, Галкино. Ст. лейтенант, командир, 1115 стрелковый полк, 332 стрелковая дивизия. Погиб в бою 10.11.1943. Похоронен в Брянской области, Суражский район, д. Балтухи, братская могила.

БУРОВЦЕВ Степан Тимофеевич, род. 1897, ст. Каясан. Призван в Сов. Армию 1942, Щучье. Рядовой, 1278 стрелковый полк. Был в последнем бою 15.02. 1943.

БУРОЧКИН Павел Иванович, род. 1921, Самарская область. Призван в Сов. Армию 1941, Щучье. Рядовой. Был в последнем бою в янв. 1943.

БУРУЛАЕВ Андрей Дмитриевич, род. 1914, д. Яковлевка. Призван в Сов. Армию 1940, Щучье. Рядовой, наблюдатель, 19 мотострелковая бригада. Погиб в бою 5.12. 1942. Похоронен в Тверской области, Бельский район, с. Плоское.

БУРУЛАЕВ Михаил Алексеевич, род. 1925, ст. Каясан. Призван в Сов. Армию 1943, Щучье. Гв. сержант, 281 гв. стрелковый полк. Погиб в бою 20.12. 1943. Похоронен на Украине. Кировоградская область, Новгородский район, с. Новгородка, братская могила № 255.

БУРУНДУКОВ Александр Григорьевич, род. 1914, с. Чумляк. Призван в Сов. Армию 1941, Щучье. Мл. сержант, 25 гв. стрелковый корпус. Умер в госпитале № 25 в 1942. Похоронен в Смоленской области, Велижский район, д. Козюлино.

БУРУНДУКОВ Борис Максимович, род. 1924, г. Щучье. Призван в Сов. Армию 1942, Щучье. Сержант, командир отряда. Был в последнем бою в апр. 1943.

БУРУНДУКОВ Дмитрий Степанович, род. 1917, г. Щучье. Призван в Сов. Армию 1941, Щучье. Рядовой. Погиб в бою 23.04. 1942. Похоронен в Новгородской области, Старорусский район, д. Кобылкино.

БУРУНДУКОВ Илья Иванович, род. 1916, г. Щучье. Призван в Сов. Армию 1941, Щучье. Рядовой. Был в последнем бою в сент. 1942.

БУРУНДУКОВ Максим Ермолаевич, род. 1906, г. Щучье. При-

зван в Сов. Армию 1941, Щучье. Рядовой, стрелок, 1225 стрелковый полк, 369 стрелковая дивизия. Был в последнем бою в 1942.

БУРЦЕВ Алексей Андриянович, род. 1911, г. Щучье. Призван в Сов. Армию 1941, Щучье. Рядовой, стрелок, 818 отдельный батальон связи, 371 стрелковая дивизия, 29 армия. Умер 6.03. 1943 в госпитале № 583. Похоронен в Тверской области, Лихославльский район, д. Рудница, гражданское кладбище.

БУРЦЕВ Василий Александрович, род. 1898, г. Щучье. Призван в Сов. Армию 1942, Щучье. Рядовой. Был в последнем бою в февр. 1944.

БУРЦЕВ Дмитрий Иванович, род. 1924, г. Щучье. Призван в Сов. Армию 1942, Щучье. Гв. мл. сержант, 7 гв. минометная дивизия. Погиб в бою 11.04. 1945. Похоронен в Калининградской области.

БУРЦЕВ Егор Владимирович, род. 1897, с. Зайково. Призван в Сов. Армию 1941, Щучье. Рядовой. Был в последнем бою в февр. 1942.

БУРЦЕВ Иван Семенович, род. 1906, д. К.-Миасс. Призван в Сов. Армию 1941, Щучье. Рядовой Был в последнем бою в июле 1942.

БУРЦЕВ Николай Васильевич, род. 1924, г. Щучье. Призван в Сов. Армию 1942, Щучье. Рядовой. Был в последнем бою в окт. 1943.

БУРЦЕВ Павел Яковлевич, род. 1910, г. Щучье. Призван в Сов. Армию 1941, Щучье. Рядовой, воинская часть под номером полевой почты 01047. Погиб в бою 15.07.1943, Похоронен в Орловской области, Глазуновский район, д. Панская, братская могила.

БУРЦЕВ Петр Тимофеевич, род. 1902, д. Яковлевка. Призван в Сов. Армию 1941, Щучье. Рядовой. Был в последнем бою в февр. 1942.

БУРЦЕВ Сергей Владимирович, род. 1917, г. Щучье. Призван в Сов. Армию в 1941, Щучье. Мл. сержант, стрелок, 2 отдельный батальон. Был в последнем бою 22.07. 1942.

БУРЦЕВ Яков Афанасьевич, род. 1911, г. Щучье. Призван в Сов. Армию 1942, Челябинск. Рядовой, 836 стрелковый полк. Погиб в бою 24.04. 1942. Похоронен в Орловской области, Мценский район, с. Верхнее Зороще.

БУТКО Михаил Васильевич, род. 1909, п. Мазур Воронежской области. Призван в Сов. Армию 1941, Щучье. Рядовой. Был в последнем бою в февр. 1942.

БУТОРИН Виктор Тимофеевич, род. 1920, г. Челябинск. Призван в Сов. Армию 1942, Щучье. Рядовой. Был в последнем бою в дек. 1942.

БУТЫГИН Федор Дмитриевич, род. 1913, г. Щучье. Призван в Сов. Армию 1941, Щучье. Ст. лейтенант. 182 отдельный сапёрный батальон. Погиб в бою 2.02. 1945.

БУЧЕЛЬНИКОВ Иван Устинович, род. 1902, д. Марковка, Тугулымского района Свердловской области. Призван в Сов. Армию 1941, Щучье. Старшина, связист. Был в последнем бою в апр. 1943.

БУШУЕВ Василий Васильевич, род. 1916, с. Пивкино. Призван в Сов. Армию 1941, Щучье. Сержант. Был в последнем бою в февр. 1944.

БУШУЕВ Гавриил Николаевич, род. 1910, с. Красноярское. Призван в Сов. Армию 1941, Щучье. Рядовой. Был в последнем бою в мае 1942.

БУШУЕВ Григорий Михайлович, род. с. Галкино Шумихинского

района. Призван в Сов. Армию 1941. Галкино. Был в последнем бою в сент. 1941.

БУШУЕВ Дмитрий Алексеевич, род. 1912, с. Чумляк. Призван в Сов. Армию 1941, Щучье. Был в последнем бою в нояб. 1942.

БУШУЕВ Семен Еремеевич, род. 1910, с. Красноярское. Призван в Сов. Армию 1941, Щучье. Рядовой. Был в последнем бою в авг. 1941.

БУШУЕВ Федор Григорьевич, род. 1924, г. Щучье. Призван в Сов. Армию 1942, Щучье. Рядовой, воинская часть под номером полевой почты 47670. Погиб в бою 31.07.1943. Похоронен в Орловской области, Болховский район, д. Борилово, братская могила.

БУХАРИН Андрей Александрович, род. 1915, г. Щучье. Призван в Сов. Армию 1941, Усть-Уйск. Старшина. Погиб в бою 2.04. 1942. Похоронен в Тверской области, д. Глядово, братское кладбище.

БУХАРОВ Федор Петрович, род. 1904, с. Майка. Призван в Сов. Армию 1941, Щучье. Старшина, 1217 стрелковый полк, 367 стрелковая дивизия. Был в последнем бою 6.02.1942. Похоронен в Карелии, 14 разъезд, Кировской железной дороги.

БЫКОВ Александр Аверьянович, род. 1924, с. Пивкино. Призван в Сов. Армию 1942, Щучье. Рядовой, 861 стрелковый полк. Погиб в бою 17.02.1942. Похоронен в Брянской области, Мглинский район, у м. Лотва.

БЫКОВ Александр Александрович, род. 1912, с. Чумляк. Призван в Сов. Армию 1941, Щучье. Рядовой. Был в последнем бою в июле 1942.

БЫКОВ Александр Дмитриевич, род. 1908, с. Чистое. Призван в Сов. Армию 1941, Щучье. Рядовой, кузнец. Был в последнем бою в ноябре 1942.

БЫКОВ Григорий Перфилович, род. 1914, д. Чердаки. Призван в Сов. Армию 1941, Челябинск. Рядовой. Был в последнем бою в дек. 1942.

БЫКОВ Егор Васильевич, род. 1913, д. Яковлевка. Призван в Сов. Армию 1941, Щучье. Был в последнем бою в окт. 1941.

БЫКОВ Иван Александрович, род. 1924, д. Яковлевка. Призван в Сов. Армию 1942, Щучье. Ефрейтор. Погиб в бою 13.01.1943. Похоронен в Брянской области, Мглинский район, 650 м юго-восточнее рабочего поселка № 8.

БЫКОВ Иван Григорьевич, род. 1922, д. Чердаки. Призван в Сов. Армию 1941, Галкино. Рядовой. Был в последнем бою в марте 1942.

БЫКОВ Никита Сергеевич, род. 1916, Одоевский район Тульской области. Призван в Сов. Армию 1942, Галкино. Рядовой. Погиб в бою 28.03.1943. Похоронен в Краснодарском крае, Крымский район.

БЫКОВ Николай Сергеевич, род. 1923, д. Чердаки. Призван в Сов. Армию 1941, Галкино. Мл. лейтенант, командир взвода, 524 стрелковый полк, 112 стрелковая дивизия. Погиб в бою 2.06.1943. Похоронен в Курской области, Хомутовский район, п. Березовый.

БЫКОВ Павел Иванович, род. 1921, с. Чистое. Призван в Сов. Армию 1941, Щучье. Мл. лейтенант, командир взвода, 2 артиллерийская дивизия. Погиб в бою 11.04.1943. Похоронен в Ленинградской области, Кировский район, 3 км юго-западнее д. Вороновск.

БЫКОВ Сергей Ипларионович, род. 1920, с. Чистое. Призван в Сов. Армию 1941, Щучье. Капитан, воинская часть под номером полевой почты 74059. Был в последнем бою 12.11.1943.

БЫКОВ Федор Иванович, род. 1906, с. Чистое. Призван в Сов. Армию 1941, Щучье. Рядовой, 1225 стрелковый полк, 369 стрелковая дивизия. Умер 24.01. 1942 в госпитале № 570. Похоронен в Тверской области, Лихославльский район, д. Раменье.

БЫЧКОВ Григорий Савельевич, род. г. Нязепетровск. Призван в Сов. Армию 1943, Щучье. Рядовой. Был в последнем бою в окт. 1944.

БЫЧКОВ Николай Андреевич, род. 1916, г. Щучье. Призван в Сов. Армию 1941, Щучье. Гв. старшина. Погиб в бою 19.08.1943. Похоронен на Украине, Харьковская область, Харьковский район, с. Васищево.

— В —

ВАВИЛОВ Александр Константинович, род. 1923, г. Щучье. Призван в Сов. Армию 1941, Щучье. Рядовой, телеграфист, 294 отдельная рота, 4 танковая армия. Погиб в бою 7.07.1942. Похоронен в Воронежской области, с. Банкино.

ВАВИЛОВ Федор Алексеевич, род. 1909, с. Песчанское. Призван в Сов. Армию 1941, Галкино. Рядовой. Был в последнем бою 25.05.1942.

ВАГАНОВ Александр Андреевич, род. 1918, г. Щучье. Призван в Сов. Армию Джектулак. Ст. сержант, командир орудия. Был в последнем бою 26.03. 1945.

ВАГАНОВ Александр Васильевич, род. 1905, г. Щучье. Призван в Сов. Армию 1942, Щучье. Рядовой, стрелок. Был в последнем бою в авг. 1942.

ВАГАНОВ Александр Иванович, род. 1921, г. Щучье. Призван в Сов. Армию 1942, Щучье. Рядовой, 751 стрелковый полк, 165 стрелковая дивизия. Погиб в бою 5.07.1942. Похоронен в Новгородской области, Чудовский район, д. Мясной Бор.

ВАГАНОВ Александр Николаевич, род. 1923, г. Щучье. Призван в Сов. Армию 1941, Щучье. Командир отделения, 541 стрелковый полк. Был в последнем бою 22.02.1942.

ВАГАНОВ Александр Павлович, род. 1924, г. Щучье. Призван в Сов. Армию 1942, Щучье. Мл. сержант. Умер в госпитале 9.03. 1943. Похоронен на Украине, Харьковская область, Сахновщинский район, д. Васищево.

ВАГАНОВ Анатолий Васильевич, род. 1918, д. Петрушино. Призван в Сов. Армию 1941, Щучье. Рядовой, стрелок. Был в последнем бою в дек. 1941.

ВАГАНОВ Анатолий Иванович, род. 1922, г. Щучье. Призван в Сов. Армию 1942, Щучье. Рядовой, телефонист, 354 артиллерийский полк, 139 стрелковая дивизия. Погиб в бою 6.09.1943. Похоронен в Смоленской области, юго-восточнее п. Рубцев.

ВАГАНОВ Андрей Федорович, род. 1904, г. Щучье. Призван в Сов. Армию Каскелен. Гв. лейтенант, командир стрелкового взвода. Погиб в бою 11.09.1943. Похоронен на Украине, Харьковская область, Краснокутский район, д. Колонтаево.

ВАГАНОВ Борис Павлович, род. 1926, г. Щучье. Призван в Сов. Армию 1941, Щучье. Рядовой, стрелок, 1175 стрелковый полк. Был в последнем бою 23.08. 1944.

ВАГАНОВ Василий Павлович, род. 1921, с. Николаевка. Призван в Сов. Армию 1943, Галкино. Рядовой. Был в последнем бою в 1944.

ВАГАНОВ Василий Степанович, род. 1924, г. Щучье. Призван в Сов. Армию 1942, Щучье. Рядовой, стрелок, 45 стрелковый полк, 64 стрелковая дивизия. Погиб в бою 5.03.1943. Похоронен в Калужской области, Жиздринский район, д. Пузановка.

ВАГАНОВ Василий Тихонович, род. 1911, г. Щучье. Призван в Сов. Армию 1941, Щучье. Рядовой, повозочный, воинская часть под номером полевой почты 09564. Погиб в бою 27.02.1943. Похоронен в Ленинградской области, д. Плинтовка.

ВАГАНОВ Гавриил Никитович, род. 1905, г. Щучье. Призван в Сов. Армию 1943, Кожвино. Рядовой, стрелок, 109 стрелковый полк, 74 стрелковая дивизия. Погиб в бою 14.09.1943. Похоронен на Украине, Черниговская область, Коропский район, с. Оболонье.

ВАГАНОВ Гавриил Павлович, род. 1900, г. Щучье. Призван в Сов. Армию 1942, Щучье. Рядовой, воинская часть под номером полевой почты 10097. Умер в госпитале 5.06.1943. Похоронен в Пермской области, г. Александровск, кладбище.

ВАГАНОВ Григорий Анатольевич, род. 1931, г. Щучье. Призван в Сов. Армию 1941, Щучье. Рядовой. Был в последнем бою в июне 1941.

ВАГАНОВ Григорий Иванович, род. 1912, г. Щучье. Призван в Сов. Армию 1941, Щучье. Рядовой, пулеметчик, 227 гв. стрелковый полк, 79 гв. стрелковая дивизия. Был в последнем бою 24.08.1943.

ВАГАНОВ Григорий Прокопьевич, род. 1900, д. Тукманка. Призван в Сов. Армию 1942, Щучье. Рядовой, стрелок, 611 стрелковый полк, 88 стрелковая дивизия. Погиб в бою 5.08.1942. Похоронен в Тверской области д. Носово.

ВАГАНОВ Григорий Степанович, род. 1910, г. Щучье. Призван в Сов. Армию 1941, Щучье. Мл. сержант, 451 стрелковый полк, 64 стрелковая дивизия. Был в последнем бою 29.09.1942. Похоронен в с. Ерзовка Городищенского района Волгоградской области.

ВАГАНОВ Дмитрий Евдокимович, род. 1915, г. Щучье. Призван в Сов. Армию 1941, Будассово. Рядовой, 681 стрелковый полк, 49 армия. Умер 13.02.1942 в госпитале № 697. Похоронен в Смоленской области, г. Кардымово.

ВАГАНОВ Егор Иванович, род. 1910, с. Чумляк. Призван в Сов. Армию 1941, Щучье. Рядовой. Был в последнем бою в 1941.

ВАГАНОВ Ефим Иванович, род. 1901, г. Щучье. Призван в Сов. Армию 1941, Щучье. Гв. ефрейтор, орудийный номер, 114 гв. истребительно - противотанковый авиационный полк. Погиб в бою 8.10.1943. Похоронен на Украине, Днепропетровская область, Днепропетровский район, с. Бородаевка.

ВАГАНОВ Иван Васильевич, род. 1921, г. Щучье. Призван в Сов. Армию 1941, Щучье. Рядовой, воинская часть под номером полевой почты 63552. Погиб в бою 26.09.1943. Похоронен в д. Александровка Городнянского района Черниговской области, Украина.

ВАГАНОВ Иван Дмитриевич, род. 1914, г. Щучье. Призван в Сов. Армию 1941, Щучье. Рядовой, телефонист, 594 стрелковый полк, 207 стрелковая дивизия. Погиб в бою 12.01.1944. Похоронен в Псковской области, Пустошкинский район, д. Сергейцево.

ВАГАНОВ Иван Федорович, род. 1920, г. Щучье. Призван в Сов. Армию 1941, Щучье. Моряк. Был в последнем бою в нояб. 1942.

ВАГАНОВ Илья Сергеевич, род. 1921, с. Чистое. Призван в Сов. Армию 1942, Щучье. Сержант, радист. Был в последнем бою в апр. 1943.

ВАГАНОВ Кирилл Степанович, род. 1908, с. Нифанское. Призван в Сов. Армию 1941, Щучье. Рядовой, 113 стрелковый полк, 32 стрелковая дивизия. Погиб в бою 9.01.1943. Похоронен в Псковской области, Великолукский район, д. Марково, братская могила.

ВАГАНОВ Матвей Павлович, род. 1922, г. Щучье. Призван в Сов. Армию 1941, Щучье. Рядовой, автоматчик, 194 гв. стрелковый полк, 36 гв. стрелковая дивизия. Был в последнем бою 16.09.1942.

ВАГАНОВ Михаил Николаевич, род. 1904, г. Щучье. Призван в Сов. Армию 1941, Щучье. Рядовой, 1217 стрелковый полк, 367 стрелковая дивизия. Был в последнем бою 6.02.1942. Похоронен в Карелии, 14 разъезд Кировской железной дороги.

ВАГАНОВ Михаил Петрович, род. 1923, г. Щучье. Призван в Сов. Армию 1941. Рядовой. Был в последнем бою в февр. 1942.

ВАГАНОВ Михаил Степанович, род. 1907, г. Щучье. Призван в Сов. Армию Челябинск. Рядовой, стрелок. Умер в госпитале 25.04.1942.

ВАГАНОВ Николай Анисимович, род. 1919, г. Щучье. Призван в Сов. Армию 1941, Щучье. Лейтенант. Был в последнем бою в авг. 1944.

ВАГАНОВ Николай Артемьевич, род. 1924, г. Щучье. Призван в Сов. Армию 1942, Щучье. Сержант, командир отделения, 131 стрелковый полк, 17 стрелковая дивизия. Погиб в бою 12.09.1942. Похоронен в Брянской области, Дятьковский район, восточная окраина п. Иват.

ВАГАНОВ Николай Гаврилович, род. 1926, г. Щучье. Призван в Сов. Армию 1944, Тисул. Сержант. Был в последнем бою в апр. 1945.

ВАГАНОВ Павел Васильевич, род. 1895, г Щучье. Призван в Советскую Армию 1942, Щучье. Рядовой. Был в последнем бою в авг. 1942.

ВАГАНОВ Павел Гаврилович, род. 1915, г. Щучье. Призван в Сов. Армию 1941, Щучье. Мл. лейтенант, командир. Погиб в бою 22.03.1945. Похоронен в Германии, с. Рейтвейн.

ВАГАНОВ Пантилион Дмитриевич, род. 1912, с. Чистое. Призван в Сов. Армию 1941, Щучье. Рядовой. Был в последнем бою в дек. 1941.

ВАГАНОВ Петр Евдокимович, род. 1923, г. Щучье. Призван в Сов. Армию 1942, Щучье. Рядовой, стрелок, 1192 стрелковый полк, 357 стрелковая дивизия. Погиб в бою 19.12.1943. Похоронен в Беларуси, Витебская область, Полоцкий район, д. Кругляки.

ВАГАНОВ Петр Иванович, род. 1920, г. Щучье. Призван в Сов. Армию 1943, Щучье. Ст. сержант, командир отделения, 1051 стрелковый полк, 300 стрелковая дивизия, 1 армия. Был в последнем бою 16.08.1945 в Маньчжурии.

ВАГАНОВ Петр Степанович, род. 1901, с. Зайково. Призван в Сов. Армию 1941, Щучье. Рядовой. Был в последнем бою в 1942.

ВАГАНОВ Семен Андреевич, род. 1918, г. Щучье. Призван в Сов. Армию 1941, Щучье. Лейтенант, 1 отдельный стрелковый батальон. Был в последнем бою 30.06.1942.

ВАГАНОВ Семен Степанович, род. 1911, г. Щучье. Призван в

Сов. Армию 1941, Щучье. Рядовой, шофер, 262 отдельная автотанковая бригада, 22 армия. Был в последнем бою 23.08.1941.

ВАГАНОВ Сергей Иванович, род. 1918, г. Щучье. Призван в Сов. Армию 1943, Щучье. Рядовой. Умер в госпитале 17.05.1945.

ВАГАНОВ Степан Дмитриевич, род. 1906, г. Щучье. Призван в Сов. Армию 1941, Щучье. Рядовой. Был в последнем бою в июне 1942.

ВАГАНОВ Тимофей Иванович, род. 1913, г. Щучье. Призван в Сов. Армию 1941, Щучье. Рядовой, командир отделения, 197 отдельный разведывательный батальон, 20 гв. стрелковая дивизия. Умер в госпитале 3.08.1941. Похоронен в Псковской области, Великолукский раойн, д. Колески.

ВАГАНОВ Федор Степанович, род. 1903, г. Щучье. Призван в Сов. Армию 1942, Щучье. Рядовой. Был в последнем бою в дек. 1942.

ВАГАНОВ Федор Тихонович, род. 1910, г. Щучье. Призван в Сов. Армию 1941, Щучье. Рядовой, орудийный номер, 46 отдельный зенитный артиллерийский дивизион. Погиб в бою 21.09.1942. Похоронен в Воронежской области, Ленинский район, п. Чижовка.

ВАГАНОВ Федор Федорович, род. 1907, г. Щучье. Призван в Сов. Армию 1941, Щучье. Рядовой. Был в последнем бою в дек. 1942.

ВАГАНОВ Яков Андреевич, род. 1903, г. Щучье. Призван в Сов. Армию 1941, Щучье. Рядовой. Был в последнем бою в янв. 1942.

ВАГАНОВ Яков Иванович, род. 1912, г. Щучье. Призван в Сов. Армию 1941, Щучье. Рядовой. Был в последнем бою в 1942.

ВАГИНОВ Николай Андреевич, род. 1906, Щучанский район. Призван в Сов. Армию 1941, Тыгда, Амурской области. Рядовой, стрелок, 1389 стрелковый полк, 96 стрелковая дивизия. Погиб в бою 7.10.1942. Похоронен в п. Поповка Серафимовичского района Волгоградской области.

ВАЖЕНИН Андрей Игнатьевич, род. 1904, д. Мурашово. Призван в Сов. Армию 1944, Кожва, республика Коми. Рядовой. Судьба неизвестна.

ВАЖЕНИН Виктор Яковлевич, род. 1920, с. Михайловка. Призван в Сов. Армию 1941, Галкино. Рядовой. Был в последнем бою в 1942.

ВАЖЕНИН Леонид Яковлевич, род. 1914, с. Пуктыш. Призван в Сов. Армию 1941, Шумиха. Рядовой. Был в последнем бою в 1943.

ВАЛГОНИН Наурула Нацибулович, род. 1920, г. Щучье. Призван в Сов. Армию 1941, Щучье. Рядовой, 140 стрелковый полк. Погиб в бою 7.07.1941. Похоронен в Новгородской области, д. Веретье.

ВАЛЕЕВ Закир Г., род. 1912, д. Аптыкай Сафакулевского района. Призван в Сов. Армию 1941, Щучье. Рядовой, стрелок. Был в последнем бою в 1942.

ВАЛЕЕВ Иван Ильич, род. 1918, г. Владивосток. Призван в Сов. Армию 1943, Щучье. Сержант. Был в последнем бою в июле 1944.

ВАЛЬЧИНИН Борис Александрович, род. 1916. Украина, г. Полтава. Призван в Сов. Армию 1941, Щучье. Рядовой. Был в последнем бою в дек. 1941.

ВАЛЬЧУК Евмен Романович, род. 1909, с. Белоярское. Призван в Сов. Армию 1941, Щучье. Сержант, командир отделения, 11812 отдельная саперная рота.

Погиб в бою 24.02.1943. Похоронен в Новгородской области, Старорусский район, д. Ужин.

ВАЛЯЕВТ Илья Семенович, род. 1895, Курская область. Призван в Сов. Армию 1941, Щучье. Рядовой. Был в последнем бою в сент. 1941.

ВАСЕЧКИН Иван Кузьмич, род. 1924, г. Щучье. Призван в Сов. Армию 1942, Щучье. Гв. сержант, воинская часть под номером полевой почты 22060. Погиб в бою 21.06.1943. Похоронен на Украине, Харьковская область, ст. Ситчино.

ВАСЕЧКОВ Григорий Васильевич, род. 1911, д. Яковлевка. Призван в Сов. Армию 1941, Щучье. Рядовой. Был в последнем бою в февр. 1942.

ВАСИЛЬЕВ Александр Егорович, род. 1924, д. Даньково. Призван в Сов. Армию 1842, Щучье. Рядовой. Был в последнем бою в июле 1944.

ВАСИЛЬЕВ Александр Иванович, род. 1915, с. Варгановское. Призван в Сов. Армию 1941, Щучье. Рядовой. Был в последнем бою в декабре 1941.

ВАСИЛЬЕВ Александр Федорович, род. 1924, д. Даньково. Призван в Сов. Армию 1942, Щучье. Сержант. Был в последнем бою в мае 1943.

ВАСИЛЬЕВ Алексас Лорентовкч, род. 1921. Призван в Сов. Армию 1941, Щучье, мл. сержант, командир отделения, 16 стрелковая дивизия. Погиб в бою 4.03.1943. Похоронен в Орловской области, Покровский район, с. Алексеевка, братская могила.

ВАСИЛЬЕВ Алексей Дмитриевич, род. 1916, д. Даньково. Призван в Сов. Армию 1941, Щучье. Рядовой. Погиб в бою 29.07.1941. Похоронен в Тверской области, с. Подол.

ВАСИЛЬЕВ Алексей Семенович, род. 1918, г. Мончегорск Мурманской области. Призван в Сов. Армию 1941, Щучье. Рядовой. Был в последнем бою 6.09.1941.

ВАСИЛЬЕВ Алексей Федорович, род. 1910, с. Варгановское. Призван в Сов. Армию 1942, Щучье. Погиб в бою 9.10.1942. Похоронен в г. Самаре.

ВАСИЛЬЕВ Антон Иванович, род. 1909, г. Санкт-Петербург. Призван в Сов. Армию 1942, Щучье. Рядовой, стрелок, 52 стрелковый полк, 176 стрелковая дивизия. Был в последнем бою 7.08.1944.

ВАСИЛЬЕВ Василий Дмитриевич, род. 1920, д. Даньково. Призван в Сов. Армию 1941, Щучье. Рядовой. Был в последнем бою в ноябре 1941.

ВАСИЛЬЕВ Василий Иванович, род. 1915, д. Советская. Призван в Сов. Армию 1941, Щучье. Рядовой, 759 стрелковый полк. Погиб в бою 18.09.1942. Похоронен в Новгородской области, Демянский район, д. Лонна, воинское захоронение.

ВАСИЛЬЕВ Дмитрий Петрович, род. 1926, д. Даньково. Призван в Сов. Армию 1943, Щучье. Гв. мл. сержант, 269 гв. стрелковый полк. Погиб в бою 9.02.1945. Похоронен в Германии, с. Рейтвен, юго-западная окраина г. Франкфурт.

ВАСИЛЬЕВ Иван Григорьевич, род. 1926, Нижегородская область. Призван в Сов. Армию 1943. Щучье. Гв. рядовой. Погиб в бою 7.10.1943. Похоронен на Украине, Киевская область, Чернобыльский район, д. Медвин.

ВАСИЛЬЕВ Иван Егорович, род. 1926, д. Даньково. Призван в Сов. Армию 1944, Щучье. Рядовой. Был в последнем бою в февр. 1945.

ВАСИЛЬЕВ Иван Ильич, род. 1905, Щучанский район. Призван в Сов. Армию 1941, Щучье. Рядовой, стрелок, 1223 стрелковый полк, 369 стрелковая дивизия. Погиб в бою 30.12.1941. Похоронен в Тверской области, д. Грыжное.

ВАСИЛЬЕВ Иван Петрович, род. 1923, д. Даньково. Призван в Сов. Армию 1942, Щучье. Рядовой. Был в последнем бою в февр. 1944.

ВАСИЛЬЕВ Иван Сергеевич, род. 1923, д. Даньково. Призван в Сов. Армию 1943, Щучье. Гв. ефрейтор, стрелок, 2 механизированный батальон, 11 гв. механизированная бригада. Был в последнем бою 29.10.1943.

ВАСИЛЬЕВ Иван Федорович, род. 1901, Щучанский район. Призван в Сов. Армию 1941, Щучье. Рядовой, стрелок. Был в последнем бою в янв. 1945.

ВАСИЛЬЕВ Илья Дмитриевич, род. 1925, д. Даньково. Призван в Сов. Армию 1943, Щучье. Гв. рядовой, стрелок, воинская часть под номером полевой почты 04175. Был в последнем бою 29.10.1943. Похоронен в г. Новая Прага, Кировоградская область, Украина.

ВАСИЛЬЕВ Марк Петрович, род. 1917, д. Даньково. Призван в Сов. Армию 1941, Щучье. Сержант. Был в последнем бою в сент. 1941.

ВАСИЛЬЕВ Михаил Александрович, род. 1925, с. Сухоборское. Призван в Сов. Армию 1943, Щучье. Лейтенант, 161 отдельный пулеметный артиллерийский батальон. Погиб в бою 26.01.1945. Похоронен г. Летцен, Восточная Пруссия.

ВАСИЛЬЕВ Михаил Григорьевич, род. 1920, д. Никитино. Призван в Сов. Армию 1941, Щучье. Был в последнем бою в июле 1941.

ВАСИЛЬЕВ Михаил Дмитриевич, род. 1910, д. Даньково. Призван в Сов. Армию 1941, Щучье. Рядовой, стрелок. Погиб в бою 24.09.1942.

ВАСИЛЬЕВ Николай Арсентьевич, род. 1900, д. Советская. Призван в Сов. Армию 1941, Щучье. Рядовой, 377 стрелковая дивизия. Умер 26.12.1941 в госпитале № 455. Похоронен в д. Заднево Чудовского района Новгородской области.

ВАСИЛЬЕВ Павел Алексеевич, род. 1923, г. Щучье. Призван в Сов. Армию 1942, Щучье. Гв. рядовой, разведчик, 83 гв. минометный полк. Был в последнем бою в сент. 1942 под Сталинградом.

ВАСИЛЬЕВ Петр Алексеевич, род. 1923, д. Даньково. Призван в Сов. Армию 1941, Щучье. Рядовой. Был в последнем бою в апр. 1942.

ВАСИЛЬЕВ Сергей Егорович, род. 1922, д. Даньково. Призван в Сов. Армию 1941, Щучье. Рядовой. Был в последнем бою в июле 1943.

ВАСИЛЬЕВ Сергей Иванович, род. 1903, д. Даньково. Призван в Сов. Армию 1941, Щучье. Рядовой. Был в последнем бою 29.02.1942.

ВАСИЛЬЕВ Степан Михайлович, род. 1914, д. Никитино. Призван в Сов. Армию 1941, Щучье. Рядовой. Был в последнем бою в марте 1942.

ВАСИЛЬЕВ Степан Степанович, род. 1918, с. Сухоборское. Призван в Сов. Армию 1941, Сафакулево. Мл. лейтенант, 628 стрелковый полк, 174 стрелковая дивизия. Был в последнем бою в февр. 1942.

ВАСИЛЬЕВ Яков Степанович, род. 1903, д. Даньково. Призван в Сов. Армию 1941, Сафакулево. Рядовой, стрелок, 41 гв. стрелковый

полк, 14 гв. стрелковая дивизия. Погиб в бою 5.01.1943. Похоронен в Ростовской области, Морозовский район, п. Косте-Быстрянский.

ВАТКУДИНОВ Далемула, род. д. Иштарвецкая, Башкортостан. Призван в Сов. Армию 1941, Щучье. Рядовой, 1243 стрелковый полк. Был в последнем бою 6.07. 1943.

ВАУЛИН Александр Николаевич, род. 1913, д. Нифанское. Призван в Сов. Армию 1941, Щучье. Гв. рядовой, санитар, отдельный лыжный батальон, 23 гв. стрелковая дивизия. Погиб в бою 4.02.1944. Похоронен в Ленинградской области, д. Жуково, братское кладбище.

ВАУЛИН Андрей Петрович, род. 1923, с. Сухоборское. Призван в Сов. Армию 1942, Щучье. Рядовой. Был в последнем бою 19.12.1942.

ВАУЛИН Афанасий Яковлевич, род. 1909, с. Сухоборское. Призван в Сов. Армию 1941, Щучье. Рядовой. Был в последнем бою в окт. 1941.

ВАУЛИН Виктор Андреевич, род. 1926, с. Николаевка. Призван в Сов. Армию 1944, Галкино. Сержант, 142 танковый батальон, 311 стрелковая дивизия, 61 армия. Умер от ран 22.03.1945. Похоронен в Польше, д. Езеритц, братское кладбище.

ВАУЛИН Геннадий Андреевич, род. 1907, Щучанский район. Призван в Сов. Армию 1941, Щучье. Рядовой, 166 стрелковая дивизия. Погиб в бою 20.06.1942. Похоронен в Ленинградской области, д. Просеково, 450 м юго-западнее оз. Круглое.

ВАУЛИН Григорий Михайлович, род. 1901, с. Варгановское. Призван в Сов. Армию 1941, Щучье. Рядовой. Был в последнем бою в дек. 1941.

ВАУЛИН Григорий Петрович, род. 1912, с. Пивкино. Призван в Сов. Армию 1941, Щучье. Рядовой. Был в последнем бою в марте 1942.

ВАУЛИН Дмитрий Васильевич, род. 1916, г. Щучье. Призван в Сов. Армию 1943, Кожевинск. Рядовой. Судьба неизвестна.

ВАУЛИН Иван Алексеевич, род. 1914, с. Пивкино. Призван в Сов. Армию 1941, Щучье. Рядовой, стрелок. Был в последнем бою в мае 1942.

ВАУЛИН Иван Семенович, род. 1920, Щучанский район. Призван в Сов. Армию 1941, Щучье. Рядовой, стрелок, 157 отдельная лыжная бригада. Погиб в бою 1.03.1942. Похоронен в Новгородской области, Холмский район, д. Устье.

ВАУЛИН Константин Алексеевич, род. 1911, с. Сухоборское. Призван в Сов. Армию 1941, Щучье. Рядовой. Был в последнем бою в дек. 1941.

ВАУЛИН Константин Андрианович, род. 1904, с. Сухоборское. Призван в Сов. Армию 1942, Щучье. Рядовой, стрелок, 517 стрелковый полк. Умер от ран 2.06. 1942. Похоронен в Ленинградской области, д. Просеково, 300 м юго-западнее оз. Круглое.

ВАУЛИН Николай Васильевич, род. 1914, с. Пивкино. Призван в Сов. Армию 1941, Щучье. Рядовой. Был в последнем бою в июле 1942.

ВАУЛИН Семен Яковлевич, род. 1924, с. Сухоборское. Призван в Сов. Армию 1942, Щучье. Рядовой. Был в последнем бою в 1943.

ВАУЛИН Сергей Степанович, род. 1908, с. Сухоборское. Призван в Сов. Армию 1941, Щучье. Гв. рядовой, воинская часть под номером полевой почты 24588. Погиб в бою 1.09.1943 на Украине, Харьковская область.

ВАУЛИН Степан Иванович, род. 1907, с. Сухоборское. Призван в Сов. Армию 1941, Щучье. Рядовой. Был в последнем бою в дек. 1941.

ВАУЛИН Федор Григорьевич, род. 1914, с. Сухоборское. Призван в Сов. Армию 1937, Щучье. Лейтенант, ком. взвода. 136 стрелковый полк, 97 стрелковая дивизия. Был в последнем бою в авг. 1941.

ВАУЛИН Федор Кириллович, род. 1910, с. Сухоборское. Призван в Сов. Армию 1941, Щучье. Рядовой. Был в последнем бою в февр. 1942.

ВАУЛИН Фрол Михайлович, род. 1913, д. Николаевка. Призван в Сов. Армию 1941, Щучье. Рядовой. Был в последнем бою в сент. 1941.

ВАХИН Григорий Васильевич, род. 1925, с. Песчанское. Призван в Сов. Армию 1943, Галкино. Был в последнем бою в дек. 1944.

ВАХИН Дмитрий Филоретович, род. 1912, с. Песчанское. Призван в Сов. Армию 1942, Галкино. Рядовой. Погиб в бою 6.03. 1943. Похоронен в Новгородской области, Старорусский район, 3 км северо-восточнее п. Пенна.

ВАХИН Иван Тимофеевич, род. 1911, с. Песчанское. Призван в Сов. Армию 1941, Галкино. Рядовой. Был в последнем бою в окт. 1942.

ВАХИН Михаил Зотеевич, род. 1908, с. Песчанское. Призван в Сов. Армию 1941, Галкино. Рядовой. Был в последнем бою в февр. 1942.

ВАХИН Михаил Ильич, род. 1913, с. Песчанское. Призван в Сов. Армию 1941, Галкино. Рядовой. Был в последнем бою в ноябре 1942.

ВАХИН Петр Ильич, род. 1900, с. Песчанское. Призван в Сов. Армию 1942, Галкино. Рядовой. Был в последнем бою в февр. 1942.

ВАХИТАНЕЦ Архип Афанасьевич, род. 1897, д. Слободущая Дашевского района Винницкой области, Украина. Призван в Сов. Армию 1942, Щучье. Рядовой. Был в последнем бою в мае 1942.

ВАХМЯНИН Петр Сергеевич, род. 1923, д. Мухино Кировской области. Призван в Сов. Армию 1943. Гв. сержант, воинская часть под номером полевой почты 24196. Погиб в бою 18.01. 1945. Похоронен в Польше, г. Ченстохова.

ВАЦЕНКОВ Александр Макеевич, род. 1921, с. Варгановское. Призван в Сов. Армию 1941. Сержант, командир отделения. Был в последнем бою в ноябре 1941.

ВАЦЕНКОВ Дмитрий Яковлевич, род. 1918, с. Варгановское. Призван в Сов. Армию 1941, Щучье. Рядовой. Был в последнем бою в 1942.

ВАЦЕНКОВ Егор Васильевич, род. 1909, с. Варгановское. Призван в Сов. Армию 1940, Щучье. Рядовой, стрелок. Был в последнем бою в дек. 1941.

ВАЦЕНКОВ Иван Максимович, род. 1925, с. Варгановское. Призван в Сов. Армию 1943, Щучье. Рядовой, стрелок, 738 стрелковый полк. 134 стрелковая дивизия, 69 армия. Погиб в бою 10.04.1944. Похоронен в Беларуси, Житомирская область, Овручский район, ст. Бережесть, 700 м севернее железной дороги.

ВАЦЕНКОВ Леонтий Ильич, род. 1902, г. Щучье. Призван в Сов. Армию 1941, Щучье. Рядовой, стрелок, 615 стрелковый полк, 167 стрелковая дивизия. Был в последнем бою 5.05.1945.

ВАЦЕНКОВ Михаил Петрович, род. 1908, с. Варгановское. Призван в Сов. Армию 1941, Щучье. Рядовой. Был в последнем бою в февр. 1942.

ВАЦЕНКОВ Николай Леонтьевич, род. 1911, с. Варгановское. Призван в Сов. Армию 1941, Щучье. Гв. ефрейтор, стрелок, воинская часть под номером полевой почты 04175. Был в последнем бою 29.10.1943 в Кировоградской области, Украина.

ВАЦЕНКОВ Николай Петрович, род. 1907, с. Варгановское. Призван в Сов. Армию 1941, Щучье. Рядовой, стрелок. Был в последнем бою в марте 1943.

ВАЦЕНКОВ Петр Дмитриевич, род. 1923, с. Варгановское. Призван в Сов. Армию 1941, Щучье. Гв. рядовой, разведчик, 334 гв. стрелковый полк, 120 гв. стрелковая дивизия. Погиб в бою 15.02. 1945. Похоронен в Восточной Пруссии, д. Кашаунен, 1 км севернее опушки леса.

ВАЦЕНКОВ Петр Егорович, род. 1918, с. Варгановское. Призван в Сов. Армию 1942, Щучье. Рядовой, стрелок. Был в последнем бою в марте 1943.

ВАЦЕНКОВ Сергей Михайлович, род. 1910, с. Варгановское. Призван в Сов. Армию 1942, Щучье. Рядовой, стрелок. Был в последнем бою в июне 1943.

ВАЦЕНКОВ Степан Егорович, род. 1921, с. Варгановское. Призван в Сов. Армию 1940, Щучье. Рядовой. Был в последнем бою в дек. 1941.

ВЕДЕРНИКОВ Алексей Евстраховичь, род. 1910, г. Свердловск. Призван в Сов. Армию 1942, Щучье. Был в последнем бою в дек. 1942.

ВЕДЕРНИКОВ Николай Федорович, род. 1918. Призван в Сов. Армию 1941, Челябинск. Сержант, 104 стрелковый полк. Умер 2.01. 1942 в госпитале № 65. Похоронен в Курской области, с. Ястребовка.

ВЕДЮК Михаил Николаевич, род. 1920, д. Косулино. Призван в Сов. Армию 1943, Щучье. Рядовой, телефонист, 100 артиллерийский полк, 93 стрелковая дивизия. Погиб в бою 23.03.1944. Похоронен на Украине, Одесская область, Арцизский район, д. Константиновка.

ВЕКУВШИНИН Борис Иванович, род. 1923, г. Шумиха. Призван в Сов. Армию 1942, Щучье. Мл. сержант, механик-водитель, 1206 самоходный артиллерийский полк. Погиб в бою 15.02.1945. Похоронен в Германии, г. Лебус.

ВЕНИДИКТОВ Андрей Иванович, род. 1908, с. Сухоборское. Призван в Сов. Армию 1942, Щучье. Рядовой. Был в последнем бою в июле 1944.

ВЕНИДИКТОВ Владимир Ильич, род. 1908, с. Сухоборское. Призван в Сов. Армию 1941, Челябинск. Рядовой. Погиб в бою в 1941. Похоронен под Волгоградом.

ВЕНИДИКТОВ Дмитрий Сергеевич, род 1903, с. Сухоборское. Призван в Сов. Армию 1941, Щучье. Рядовой. Был в последнем бою в марте 1942.

ВЕНИДИКТОВ Егор Ильич, род. 1905, с. Сухоборское. Призван в Сов. Армию 1941, Челябинск. Рядовой. Погиб в бою в 1941. Похоронен в Беларуси.

ВЕНИДИКТОВ Матвей Николаевич, род. 1908, с. Сухоборское. Призван в Сов. Армию 1941, Щучье. Рядовой, шофер. Был в последнем бою в нояб. 1941.

ВЕНИДИКТОВ Михаил Николаевич, род. 1921, с. Сухоборское. Призван в Сов. Армию 1941, Щучье. Рядовой. Был в последнем бою в окт. 1941.

ВЕНИДИКТОВ Прокопий Николаевич, род. 1915, с. Сухоборское.

Призван в Сов. Армию 1941, Щучье. Рядовой. Был в последнем бою в февр. 1942.

ВЕНИДИКТОВ Семен Васильевич, род. 1905, с. Сухоборское. Призван в Сов. Армию 1941, Щучье. Рядовой. 1223 стрелковый полк. Погиб в бою в февр. 1942. Похоронен в Тверской области, Ржевский район.

ВЕПРЕВ Александр Сидорович, род. 1918, с. Песчанское. Призван в Сов. Армию 1941, Галкино. Рядовой. Был в последнем бою в окт. 1943.

ВЕПРЕВ Андрей Иванович, род. 1909, с. Песчанское. Призван в Сов. Армию 1941, Галкино. Рядовой, 1221 стрелковый полк, 367 стрелковая дивизия. Погиб в бою 3.01.1942. Похоронен в Карелии, 14 разъезд Кировской железной дороги.

ВЕПРЕВ Андрей Федорович, род. 1914, с. Песчанское. Призван в Сов. Армию 1941, Галкино. Рядовой. Был в последнем бою в марте 1943.

ВЕПРЕВ Григорий Васильевич, род. 1910, с. Варгановское. Призван в Сов. Армию 1943, Щучье. Рядовой, телефонист, 85 гаубичная артиллерийская бригада. Был в последнем бою 29.06.1944 под Ленинградом.

ВЕПРЕВ Ефрем Романович, род. 1908, с. Песчанское. Призван в Сов. Армию 1941, Щучье. Рядовой. Был в последнем бою в 1942.

ВЕПРЕВ Иван Абрамович, род. 1912, с. Песчанское. Призван в Сов. Армию 1942, Галкино. Рядовой. Был в последнем бою в янв. 1942.

ВЕПРЕВ Иван Александрович, род. 1912, с. Песчанское. Призван в Сов. Армию 1941, Галкино. Рядовой. Был в последнем бою в янв. 1942.

ВЕПРЕВ Иван Васильевич, род. 1926, с. Песчанское. Призван в Сов. Армию 1943, Галкино. Рядовой. Был в последнем бою в дек. 1943.

ВЕПРЕВ Иван Ефимович, род. 1911, с. Песчанское. Призван в Сов. Армию 1941, Галкино. Был в последнем бою в 1942.

ВЕПРЕВ Николай Алексеевич, род. 1924, с. Чумляк. Призван в Сов. Армию 1942, Щучье. Рядовой. Был в последнем бою в дек. 1943.

ВЕПРЕВ Павел Егорович, род. 1906, с. Песчанское. Призван в Сов. Армию 1941, Галкино. Рядовой. Был в последнем бою в 1942.

ВЕПРЕВ Петр Александрович, род. 1909, с. Песчанское. Призван в Сов. Армию 1941, Галкино. Рядовой. Был в последнем бою 13.05.1942.

ВЕПРЕВ Петр Ильич, род. 1911, с. Песчанское. Призван в Сов. Армию 1941, Галкино. Рядовой. Был в последнем бою в февр. 1942.

ВЕПРЕВ Семен Александрович, род. 1910, с. Песчанское. Призван в Сов. Армию 1941, Галкино. Рядовой. Был в последнем бою в апр. 1942.

ВЕПРЕВ Федор Егорович, род. 1902, с. Чумляк. Призван в Сов. Армию 1941, Щучье. Рядовой. Умер 26.03.1942 в госпитале № 100. Похоронен в Тверской области, Ржевский район, д. Мохначи.

ВЕРБИЦКИЙ Иван Гаврилович, род. 1922, с. Майка. Призван в Сов. Армию 1942, Щучье. Погиб в бою в марте 1942. Похоронен на Украине, г. Житомир.

ВЕРБИЦКИЙ Николай Гаврилович, род. 1918, с. Майка. Призван в Сов. Армию 1941, Щучье. Похоронен 3.07.1942.

ВЕРГАСОВ Василий Ефимович, род. 1920, с. Белоярское. Призван в Сов. Армию 1942, Щучье. Рядовой. Был в последнем бою в 1943.

ВЕРГАСОВ Павел Ефимович, род. 1924, с. Белоярское. Призван в Сов. Армию 1944, Щучье. Рядовой. Был в последнем бою в 1944.

ВЕРЕЖНИКОВ Александр Дмитриевич, род. 1915, с. Медведское. Призван в Сов. Армию 1941, Щучье. Рядовой. Был в последнем бою в нояб. 1941.

ВЕРНИКОВСКИЙ Василий Ильич, род. 1903, г. Даугавпилс. Призван в Сов. Армию 1941, Щучье. Рядовой, стрелок, 125 гв. стрелковый полк, 43 гв. дивизия. Был в последнем бою 17.08.1942.

ВЕРТОПРАХОВ Гаврил Никанорович, род. 1897, ст. Шилка, Читинская область. Призван в Сов. Армию 1941, Щучье. Рядовой, орудийный номер. Погиб в бою 10.08.1944. Похоронен в Польше, Варшавское воеводство, д. Осовно.

ВЕРХОВЫХ Алексей Павлович, род. 1914, с. Песчанское. Призван в Сов. Армию 1941, Галкино. Капитан, 1099 стрелковый полк, 326 стрелковая дивизия. Погиб в бою 3.05.1943. Похоронен в Калужской области, Людиновский район, д. Запрудное.

ВЕРХОВЫХ Василий Григорьевич, род. 1915, с. Песчанское. Призван в Сов. Армию 1941, Челябинск. Рядовой. Был в последнем бою в сент. 1941.

ВЕРХОВЫХ Василий Константинович, род. 1921, с. Пуктыш. Призван в Сов. Армию 1941, Галкино. Рядовой. Был в последнем бою в янв. 1944.

ВЕРХОВЫХ Василий Меркулович, род. 1908, с. Пуктыш. Призван в Сов. Армию 1941, Галкино. Ст. сержант, командир отделения, 445 отдельная рота, 371 стрелковая дивизия. Погиб в бою 31.01.1942. Похоронен в Тверской области, д. Клепинино.

ВЕРХОВЫХ Василий Павлович, род. 1901, с. Песчанское. Призван в Сов. Армию 1941, Галкино. Рядовой. Был в последнем бою в февр. 1942.

ВЕРХОВЫХ Владимир Григорьевич, род. 1902, с. Песчанское. Призван в Сов. Армию 1942, Галкино. Рядовой, стрелок, 91 стрелковый полк, 37 стрелковая дивизия. Погиб в бою 28.09.1944. Похоронен в Латвии, Нитаурский район, д. Аннаслуйжа.

ВЕРХОВЫХ Гавриил Дмитриевич, род. 1914, с. Песчанское. Призван в Сов. Армию 1941, Галкино. Рядовой. Был в последнем бою в февр. 1942.

ВЕРХОВЫХ Гаврил Никитич, род. 1918, с. Заозерское. Призван в Сов. Армию 1941, Галкино. Рядовой. Был в последнем бою в февр. 1945.

ВЕРХОВЫХ Григорий Максимович, род. 1916, с. Песчанское. Призван в Сов. Армию 1941, Галкино. Рядовой. Был в последнем бою 4.05.1942.

ВЕРХОВЫХ Григорий Максимович, род. 1911, с. Михайловское. Призван в Сов. Армию 1941, Галкино. Рядовой, стрелок. Был в последнем бою в июле 1942.

ВЕРХОВЫХ Григорий Михайлович, род. 1915, с. Песчанское. Призван в Сов. Армию 1941, Галкино. Рядовой. Был в последнем бою 4.05.1942.

ВЕРХОВЫХ Григорий Павлович, род. 1924, с. Песчанское. Призван в Сов. Армию 1942, Галкино. Рядовой. Был в последнем бою в июле 1943.

ВЕРХОВЫХ Данил Яковлевич, род. 1921, с. Михайловка. Призван в Сов. Армию 1941, Галкино. Рядовой. Был в последнем бою в февр. 1942.

ВЕРХОВЫХ Ермолай Андреевич, род. 1913, с. Николаевка. Призван в Сов. Армию 1941, Галкино. Рядовой. Был в последнем бою в февр. 1944.

ВЕРХОВЫХ Иван Васильевич, род. 1908, с. Песчанское. Призван в Сов. Армию 1941, Галкино. Рядовой. Был в последнем бою 4.08.1942.

ВЕРХОВЫХ Иван Ефимович, род. 1911, с. Песчанское. Призван в Сов. Армию 1941, Галкино. Рядовой, 52 гв. стрелковая дивизия. Умер 26.04.1944 в эвакогоспитале № 1145. Похоронен в Тверской области, г. Осташков, кладбище, могила № 49.

ВЕРХОВЫХ Иван Митрофанович, род. 1899, с. Песчанское. Призван в Сов. Армию 1941, Галкино. Рядовой. Был в последнем бою в июле 1943.

ВЕРХОВЫХ Иван Михайлович, род. 1921, с. Михайловка. Призван в Сов. Армию 1941, Галкино. Рядовой. Был в последнем бою в авг. 1942.

ВЕРХОВЫХ Иван Николаевич, род. 1907, с. Песчанское. Призван в Сов. Армию 1941, Галкино. Рядовой. Был в последнем бою в мае 1942.

ВЕРХОВЫХ Илья Нефедович, род. 1903, с. Песчанское. Призван в Сов. Армию 1941, Галкино. Рядовой, стрелок, 1063 стрелковый полк, 7 отдельная армия. Умер 16.08.1942 в полевом госпитале № 4648. Похоронен в Ленинградской области, с. Винницы, кладбище.

ВЕРХОВЫХ Константин Гордеевич, род. 1901, с. Песчанское. Призван в Сов. Армию 1942, Галкино. Рядовой, 1221 стрелковый полк, 376 стрелковая дивизия. Погиб в бою 6.02.1942. Похоронен в Карелии, 14 разъезд Кировской железной дороги.

ВЕРХОВЫХ Константин Нефедович, род. 1909, с. Песчанское. Призван в Сов. Армию 1942. Галкино. Рядовой. Был в последнем бою в июле 1943.

ВЕРХОВЫХ Леонтий Николаевич, род. 1906, Галкинский район. Призван в Сов. Армию 1941, Галкино. Рядовой. Был в последнем бою в апр. 1943.

ВЕРХОВЫХ Михаил Михайлович, род. 1913, с. Песчанское. Призван в Сов. Армию 1941, Щучье. Рядовой. Был в последнем бою в окт. 1941.

ВЕРХОВЫХ Николай Александрович, род. 1925, с. Песчанское. Призван в Сов. Армию 1944, Галкино. Ефрейтор, автоматчик, 23 танковая бригада. Погиб в бою 15.01.1945. Похоронен в Польше. г. Радом, южная окраина, отдельная могила.

ВЕРХОВЫХ Николай Гордеевич, род. 1904, с. Песчанское. Призван в Сов. Армию 1941, Щучье. Рядовой, 1235 стрелковый полк. Умер 18.02.1945 в эвакогоспитале № 1866. Похоронен в Польше, г. Намыслув.

ВЕРХОВЫХ Павел Семенович, род. 1894, с. Песчанское. Призван в Сов. Армию 1941, Галкино. Рядовой. Погиб в бою в марте 1944.

ВЕРХОВЫХ Павел Степанович, род. 1908, с. Песчанское. Призван в Сов. Армию 1941, Галкино. Рядовой. Был в последнем бою в авг. 1944.

ВЕРХОВЫХ Прокопий Павлович, род. 1912, с. Песчанское. Призван в Сов. Армию 1942, Галкино. Рядовой. Был в последнем бою в сент. 1943.

ВЕРХОВЫХ Степан Михайлович, род. 1916, с. Песчанское. Призван в Сов. Армию 1941, Галкино. Рядовой. Был в последнем бою в февр. 1942.

ВЕРХОВЫХ Феоктист Васильевич, род. 1900, с. Песчанское. Призван в Сов. Армию 1941, Галкино. Рядовой. Погиб в бою 29. 12.1941. Похоронен в Тверской области, Торжокский район, д. Нивы.

ВЕСЕЛКИН Владимир Федорович, род. 1920, с. Сухоборское. Призван в Сов. Армию 1941, Щучье.Рядовой, стрелок. Погиб в бою 4.08.1942. Похоронен в Тверской области, Бельский район, д. Егорье.

ВЕТЛУГИН Яков Семенович, род. 1924, с. Зайково. Призван в Сов. Армию 1943, Щучье. Рядовой, стрелок. Погиб в бою 29.04.1943.

ВЕТРОВ Михаил Федорович, род. 1910, г. Щучье. Призван в Сов. Армию 1941, Щучье. Рядовой, 825 стрелковый полк, 302 стрелковая дивизия. Погиб в бою 29.11.1942. Похоронен в Волгоградской области, разъезд М. Нелыково.

ВЕТРОВ Николай Гаврилович, род. 1918, д. К.-Миасс. Призван в Сов. Армию 1941, Щучье. Рядовой, стрелок. Был в последнем бою в дек. 1942.

ВЕТРОВ Петр Сафронович, род. 1902, д. К.-Миасс. Призван в Сов. Армию 1941, Щучье. Рядовой, 210 кавалерийский полк, 80 кавалерийская дивизия. Погиб в бою 10.07.1942. Похоронен в Ленинградской области, Киришский район, п. Добровольный.

ВИНЕВИШИН Тихон Алексеевич, род. 1924, Курская область. Призван в Сов. Армию 1942, Щучье. Рядовой. Был в последнем бою в июле 1943.

ВИНОГРАДОВ Петр Васильевич, род. 1924, д. Притчино. Призван в Сов. Армию 1942, Щучье. Сержант, командир отделения. Был в последнем бою в февр. 1944.

ВИРИГА Николай Васильевич, род. 1923, г. Щучье. Призван в Сов. Армию 1943, Щучье. Рядовой, 336 стрелковый полк. Погиб в авг. 1944. Похоронен на Украине, Луганская область, п. Сураж.

ВИСЛОГУЗОВ Василий Маркович, род. 1897, с. Варгановское. Призван в Сов. Армию 1941, Челябинск. Рядовой, стрелок. Был в последнем бою в дек. 1943.

ВИСЛОГУЗОВ Николай Васильевич, род. 1925, с. Варгановское. Призван в Сов. Армию 1943, Челябинск. Рядовой, стрелок. Был в последнем бою в апр. 1944.

ВЛАДИМИРОВ Всеволод Николаевич, род. 1913, с. Песчанское. Призван в Сов. Армию 1941, Галкино. Рядовой. Был в последнем бою в марте 1942.

ВЛАСЕНКОВ Михаил Николаевич, род. 1918, д. Красноярка. Призван в Сов. Армию 1941, Щучье. Сержант, командир отделения, 57 стрелковая бригада. Погиб в бою 7.07.1943. Похоронен в Краснодарском крае. Словянский район, п. Свистельниково.

ВЛАСОВ Александр Васильевич, род. 1897, с. Николаевка. Призван в Сов. Армию 1941, Галкино. Рядовой, стрелок, 199 гв. стрелковый полк, 67 стрелковая дивизия. Погиб в бою 4.07.1943. Похоронен в Курской области, с. Бутово, сельское кладбище.

ВЛАСОВ Алексей Михайлович, род. 1908, с. Становое Целинного района. Призван в Сов. Армию 1941, Щучье. Рядовой. Был в последнем бою в окт. 1941.

ВЛАСОВ Михаил Иванович, род. 1903, с. Сухоборское. Призван в Сов. Армию 1941, Щучье. Рядовой. Был в последнем бою в 1942.

ВЛАСОВ Федор Васильевич, род. 1910, г. Щучье. Призван в Сов. Армию 1941, Щучье. Рядовой. Умер 5.10.1942 в госпитале № 1614.

ВЛАСОВ Федор Никитич, род. 1909, с. Чумляк. Призван в Сов. Армию 1941, Щучье. Рядовой, 608 стрелковый полк, 146 стрел- 1943. Похоронен в Калужской обковая дивизия. Погиб в бою 21.03. ласти, Спас-Деменский район, д. Наумово.

ВЛАСОВ Фрол Васильевич, род. 1901, с. Сухоборское. Призван в Сов. Армию 1941, Щучье. Рядовой, 1217 стрелковый полк, 367 стрелковая дивизия. Погиб в бою 6.02.1942. Похоронен в Карелии, 14 разъезд Кировской железной дороги.

ВЛАСОВ Яков Васильевич, род. 1913, с. Сухоборское. Призван в Сов. Армию 1941, Щучье. Рядовой. Был в последнем бою в окт. 1944.

ВОЛКИН Соломон Иосифович, род. 1897, г. Щучье. Призван в Сов. Армию 1942, Щучье. Техник-интендант 1 ранга. Был в последнем бою в 1943.

ВОЛКОВ Гавриил Кикитович, род. 1918, г. Щучье. Призван в Сов. Армию 1941, Щучье. Рядовой, 109 стрелковый полк, 74 стрелковая дивизия. Погиб в бою 14.09.1943. Похоронен на Украине, Черниговская область, Коропский район, с. Оболонье.

ВОЛКОВ Георгий Лукич, род. 1905, д. В.-Крещенки Горшеченского района Курской области. Призван в Сов. Армию 1941, Щучье. Лейтенант, командир взвода, 1231 запасный стрелковый полк, 371 стрелковая дивизия. Погиб в бою 6.08. 1944. Похоронен в Литве, 200 метров южнее с. Коселишки.

ВОЛКОВ Дмитрий Николаевич, род. 1922, с. Чистое. Призван в Сов. Армию 1942, Щучье. Рядовой. Был в последнем бою в апр. 1943.

ВОЛКОВ Николай Петрович, род. 1925, с. Чистое. Призван в Сов. Армию 1943. Щучье. Сержант, командир полурасчета, 128 гв. стрелковый полк, 44 гв. стрелковая дивизия. Погиб в бою 3.12. 1943. Похоронен в Беларуси. Гомельская область, Светлогорский район, д. Корени.

ВОЛКОВ Сергей Иванович, род. 1918, г. Щучье. Призван в Сов. Армию 1941, Щучье. Рядовой, 929 артиллерийский полк. Был в последнем бою 27.02.1942.

ВОЛОКИТИН Николай Михайлович, род. 1916, с. Лебяжье. Призван в Сов. Армию 1941, Щучье. Рядовой, стрелок, 312 стрелковый полк, 26 стрелковая дивизия. Погиб в бою 18.08.1943. Похоронен в Новгородской области, Старорусский район, юго-восточнее д. Липовицы.

ВОЛОСНИКОВ Дмитрий Потапович, род. 1911, Щучанский район. Призван в Сов. Армию, Щучье. Рядовой, 47 стрелковый полк. Умер 2.03.1943 в госпитале № 3367. Похоронен в г. Моршанске Тамбовской области.

ВОЛЧКОВ Константин Иванович, род. 1906, с. Чумляк. Призван в Сов. Армию 1941, Щучье. Рядовой, командир отделения, 203 стрелковая дивизия. Погиб в бою 31.12.1943. Похоронен на Украине, Запорожская область, восточная окраина п. Петровский.

ВОЛЬФСОН Борис Ильич, род. 1922, г. Челябинск. Призван в Сов. Армию 1944, Свердловск. Рядовой, стрелок, 566 стрелковый полк, 153 стрелковая дивизия. Погиб в бою 29.04.1945. Похоронен в Калининградской области.

ВОЛЫНКИН Федор Андреевич, род. 1899, с. Красный Холм Шумихинского района. Призван в Сов. Армию 1941, Галкино. Ст. сержант, помощник командира взвода, 170 стрелковый полк 58 стрелковая дивизия. Погиб в бою 27.03.1943. Похоронен в Калужской области, Барятинский район, 1,5 км восточнее д. Чумазово.

ВОРОБЬЕВ Александр Андреевич, род. 1920, Щучанский район. Призван в Сов. Армию 1941, Щучье. Рядовой, стрелок. Был в последнем бою в сент. 1941.

ВОРОБЬЕВ Арсентий Андреевич, род. 1898, г. Щучье. Призван в Сов. Армию 1941, Щучье,

Рядовой, стрелок, 946 стрелковый полк, 142 стрелковая дивизия. Был в последнем бою 25.02. 1943.

ВОРОБЬЕВ Владимир Иванович, род. 1921, с. Белоярское. Призван в Сов. Армию 1941, Щучье. Рядовой. Был в последнем бою в 1944.

ВОРОБЬЕВ Виктор Иванович, род. 1914, с. Белоярское. Призван в Сов. Армию 1941, Щучье. Ст. сержант, артиллерист, 1321 стрелковый полк, 415 стрелковая дивизия. Погиб в бою 16.03.1942. Похоронен в Смоленской области у д. Березки.

ВОРОБЬЕВ Григорий Васильевич, род. 1911, с. Чистое. Призван в Сов. Армию 1941, Щучье. Рядовой, стрелок, 354 стрелковая дивизия. Погиб в бою 2.03. 1943. Похоронен в Рязанской области, Михайловский район, д. Лубошево.

ВОРОБЬЕВ Николай Иванович, род. 1925, с. Белоярское. Призван в Сов. Армию 1942, Щучье. Был в последнем бою в апр. 1943.

ВОРОБЬЕВ Павел Абрамович, род. 1915, с. Березово Шумихинского района. Призван в Сов. Армию 1941, Щучье. Сержант. Был в последнем бою в марте 1943.

ВОРОЖЕЙКИН Дмитрий Васильевич, род. 1923, д. Козино. Призван в Сов. Армию 1942, Щучье. Рядовой, стрелок, 1201 стрелковый полк, 354 стрелковая дивизия. Погиб в бою 8.03.1943. Похоронен в Рязанской области, Михайловский район, д. Березовка.

ВОРОНИН Александр Максимович, род. 1924, д. Ушаково. Призван в Сов. Армию 1942. Сержант, командир отделения, 46 гв. стрелковый полк. Погиб в бою 31.07.1944. Похоронен в Литве, ст. Шестаково, гражданское кладбище.

ВОРОНИН Александр Михайлович, род. 1910, г. Щучье. Призван в Сов. Армию 1941, Щучье. Сержант, командир отделения. Погиб в бою 13.02.1944. Похоронен на Украине, Киевская область, с. Тыповка.

ВОРОНИН Александр Михайлович, род. 1914, д. Ушаково. Призван в Сов. Армию 1941, Галкино. Рядовой. Был в последнем бою 8.09.1943.

ВОРОНИН Василий Андреевич, род. 1900, д. Ушаково. Призван в Сов. Армию 1941, Галкино. Рядовой. Был в последнем бою в сент. 1944.

ВОРОНИН Василий Арефьевич, род. 1912, д. Ушаково. Призван в Сов. Армию 1941, Галкино. Рядовой. Был в последнем бою в июле 1942.

ВОРОНИН Василий Иванович, род. 1915, с. Ушаково. Призван в Сов. Армию 1941, Галкино. Рядовой. Был в последнем бою в окт. 1943.

ВОРОНИН Григорий Семенович, род. 1915, с. Песчанское. Призван в Сов. Армию 1942, Галкино. Рядовой. Был в последнем бою в мае 1942.

ВОРОНИН Дмитрий Иванович, род. 1913, д. Ушаково. Призван в Сов Армию 1941, Галкино. Умер 6.01.1942 в отдельном медико-санитарном батальоне № 450.

ВОРОНИН Захар Федорович, род. 1903, д. Ушаково. Призван в Сов. Армию 1941, Галкино. Рядовой. Был в последнем бою в сент. 1944.

ВОРОНИН Захар Федотович, род. 1916, д. Ушаково. Призван в Сов. Армию 1942, Галкино. Рядовой. Был в последнем бою в янв. 1943.

ВОРОНИН Иван Аверьянович, род. 1909, д. Ушаково. Призван в Сов. Армию Челябинск. Рядовой. Был в последнем бою в 1941.

ВОРОНИН Иван Захарович, род. 1924, д. Ушаково. Призван в Сов. Армию 1942, Галкино. Мл. лейтенант, командир взвода, 1064 стрелковый полк, 281 стрелковая дивизия. Погиб в бою 6.03. 1945. Похоронен в Восточной Пруссии, юго-восточнее с. Липенк, квадрат 80-42.

ВОРОНИН Иван Иванович, род. 1918, д. Ушаково. Призван в Сов. Армию 1941, Галкино. Рядовой. Был в последнем бою в февр. 1942.

ВОРОНИН Иван Ильич, род. 1908, д. Ушаково. Призван в Сов. Армию в 1941, Галкино. Рядовой. Был в последнем бою в 1942.

ВОРОНИН Иван Максимович, род. 1918, д. Ушаково. Призван в Сов. Армию 1941, Галкино. Рядовой. Был в последнем бою в сент. 1944.

ВОРОНИН Иван Николаевич, род. 1906, с. Токаревка Тамбовской области. Призван в Сов. Армию 1942, Щучье. Рядовой. Был в последнем бою в июле 1942.

ВОРОНИН Иван Петрович, род. 1919, д. Ушаково. Призван в Сов. Армию, Челябинск. Рядовой. Был в последнем бою в марте 1942.

ВОРОНИН Иван Прокопьевич, род. 1919, д. Ушаково. Призван в Сов. Армию 1941, Галкино. Был в последнем бою в сент. 1944.

ВОРОНИН Иван Прохорович, род. 1910, д. Ушаково. Призван в Сов. Армию 1941, Галкино. Рядовой. Был в последнем бою 6.11.1942.

ВОРОНИН Иван Савельевич, род. 1924, д. Ушаково. Призван в Сов. Армию 1942, Галкино. Рядовой. Погиб в бою в декабре 1943. Похоронен на Украине, Луганская область, с. Привольное.

ВОРОНИН Илья Леонтьевич, род. 1921, д. Ушаково. Призван в Сов. Армию 1942, Галкино. Рядовой. Был в последнем бою в окт. 1943.

ВОРОНИН Кондратий Михайлович, род. 1912, с. Песчанское. Призван в Сов. Армию 1941, Галкино. Рядовой. Был в последнем бою 4.10.1942.

ВОРОНИН Кондратий Михайлович, род. 1909, д. Ушаково. Призван в Сов. Армию 1941, Галкино. Рядовой. Погиб в бою в сент. 1944.

ВОРОНИН Константин Александрович, род. 1912, с. Песчанское. Призван в Сов. Армию 1941, Галкино. Рядовой, пулеметчик, 247 стрелковый полк, 37 стрелковая дивизия. Погиб в бою 5.02.1944. Похоронен в Псковской области, Новосокольнический район, д. Дроздово.

ВОРОНИН Лазарь Харитонович, род. 1914, д. Ушаково. Призван в Сов. Армию 1941, Щучье. Рядовой, пулеметчик, 227 гв. стрелковый полк. Был в последнем бою 21.08.1943.

ВОРОНИН Максим Иванович, род. 1919, д. Могильное. Призван в Сов. Армию 1941, Галкино. Рядовой. Был в последнем бою в 1943.

ВОРОНИН Модест Ксенофонтович, род. 1902, д. Ушаково. Призван в Сов. Армию 1941. Сержант, сапер, воинская часть под номером полевой почты 28042. Погиб в бою 17.02.1944. Похоронен в Новгородской области, Поддорский район, д. Поддорье.

ВОРОНИН Николай Александрович, род. 1918, с. Белоярское. Призван в Сов. Армию 1941, Щучье. Рядовой. Был в последнем бою в марте 1942.

ВОРОНИН Николай Андреевич, род. 1900, с. Песчанское. Призван в Сов. Армию 1941, Щучье. Рядовой, стрелок, 1217 стрелковый полк, 367 стрелковая дивизия,

32 армия. Погиб в бою в марте 1942. Похоронен в Карелии, 14 разъезд Кировской железной дороги.

ВОРОНИН Павел Модестович, род. 1922, д. Ушаково. Призван в Сов. Армию 1941, Галкино. Рядовой. Погиб в бою 25.12.1943. Похоронен в Московской области, Лотошинский район, д. Калицино.

ВОРОНИН Петр Васильевич, род. д. Ушаково. Призван в Сов. Армию 1941, Галкино. Рядовой, стрелок. Был в последнем бою в дек. 1941.

ВОРОНИН Петр Григорьевич, род. 1908, д. Ушаково. Призван в Сов. Армию 1941, Галкино. Рядовой. Был в последнем бою 25.12.1941.

ВОРОНИН Петр Поликарпович, род. 1913, д. Ушаково. Призван в Сов. Армию 1941, Галкино. Рядовой. Погиб в бою 25.12.1941. Похоронен в Московской области, Лотошинский район, д. Калицино.

ВОРОНИН Семен Иосифович, род. 1922, с. Заозерское. Призван в Сов. Армию 1942, Галкино. Рядовой. Был в последнем бою в апр. 1945.

ВОРОНИН Семен Федорович, род. 1918, с. Чумляк. Призван в Сов. Армию 1941, Щучье. Рядовой, стрелок, 283 стрелковый полк. Был в последнем бою 28.09.1941.

ВОРОНИН Сергей Фадеевич, род. 1910, д. Ушаково. Призван в Сов. Армию 1941, Галкино. Рядовой. Был в последнем бою в окт. 1941.

ВОРОНИН Сергей Фомич, род. 1909, д. Ушаково. Призван в Сов. Армию 1941, Галкино. Рядовой. Был в последнем бою в сент. 1944.

ВОРОНИН Степан Алексеевич, род. 1917, д. Ушаково. Призван в Сов. Армию 1941, Галкино. Гв. рядовой. Погиб в последнем бою 3.12.1941. Похоронен в Тульской области, Заокский райоч, д. Патрисеево.

ВОРОНИН Степан Леонтьевич, род. 1898, д. Ушаково. Призван в Сов. Армию 1941, Галкино. Рядовой, стрелок, 68 полк, 70 дивизия. Умер 4.01.1943 в госпитале № 2013. Похоронен в Санкт-Петербурге, Пискаревское кладбище.

ВОРОНИН Степан Осипович род. 1920, Свердловская область. Призван в Сов. Армию 1941, Щучье. Рядовой, связной. Погиб в бою 21.09.1942. Похоронен в Тверской области, д. Хвастино.

ВОРОНИН Устин Афанасьевич, род. 1920, д. Ушаково. Призван в Сов. Армию 1941, Галкино. Рядовой. Был в последнем бою в 1942.

ВОРОНИН Федор Леонтьевич, род. 1912, д. Ушаково. Призван в Сов. Армию 1941, Галкино. Рядовой, стрелок, 371 стрелковый дивизия. Умер 24.12.1942 в госпитале № 452. Похоронен в д. Бережки Зубцовского района Тверской области.

ВОРОНИН Фрол Дмитриевич род. 1907, д. Ушаково. Призван в Сов. Армию 1941, Галкино. Рядовой. Был в последнем бою в 1942.

ВОРОНИН Яков Иванович, род. 1915, с. Песчанское. Призван в Сов. Армию 1941, Галкино. Рядовой. Был в последнем бою в янв. 1942.

ВОРОНИН Яков Семенович, род. 1904, с. Песчанское. Призван в Сов. Армию 1941, Галкино. Рядовой, стрелок, 61 стрелковый полк, 45 стрелковая дивизия. Погиб в бою 30.12.1942. Похоронен в г. Волгограде, район завода «Красный Октябрь».

ВОРОНКОВ Василий Николаевич, род. 1909, с. Чистое. Призван в Сов. Армию 1941, Щучье. Рядовой, 1323 стрелковый полк, 415 стрелковая дивизия. Был в последнем бою 27.02.1942. Похоронен в Смоленской области, д. Березки.

ВОРОНКОВ Василий Николаевич, род. 1909, с. Бреды Дегтярского района Свердловской области. Призван в Сов. Армию 1941, Щучье. Рядовой, 1217 стрелковый полк, 367 стрелковая дивизия. Погиб в бою 6.02.1942. Похоронен в Карелии, 14 разъезд Кировской железной дороги.

ВОРОНОВ Алексей Семенович, род. 1909, г. Щучье. Призван в Сов. Армию 1941, Щучье. Сержант, командир отделения, 1109 стрелковый полк, 330 стрелковая дивизия. Погиб в бою 18.02.1943. Похоронен в Калужской области, Людиновский район, д. Манино.

ВОРОНОВ Егор Семенович, род. 1911, г. Щучье. Призван в Сов. Армию 1941, Щучье. Рядовой, сапер. Был в последнем бою в дек. 1941.

ВОРОНЦОВ Василий Федорович, род. 1914, д. Притчино. Призван в Сов. Армию 1942, Щучье. Рядовой, стрелок. Был в последнем бою 6.08.1942.

ВОРОНЦОВ Егор Андреевич, род. 1908, д. Чистенькое. Призван в Сов. Армию 1941, Щучье. Сержант, пулеметчик. Был в последнем бою в февр. 1942.

ВОРОНЦОВ Михаил Андреевич, род. 1914, с. Чистенькое. Призван в Сов. Армию 1941, Щучье. Рядовой. Был в последнем бою в февр. 1942.

ВОРОТИЕВ Иван Васильевич, род. 1911, г. Щучье. Призван в Сов. Армию 1941, Щучье. Ст. лейтенант, 259 отдельный танковый полк. Был в последнем бою 14.04.1945.

ВОСТРЯКОВ Андрей Яковлевич, род. 1901, с. Березово Шумихинского района. Призван в Сов. Армию 1941, Щучье. Рядовой, 1217 стрелковый полк, 367 стрелковая дивизия. Погиб в бою 6.02.1942. Похоронен в Карелии, 14 разъезд Кировской железной дороги.

ВОХМЯНИН Петр Сергеевич, род. 1923, Сеченовский район Нижегородской области. Призван в Сов. Армию 1943, Щучье. Гв. сержант, разведчик, 10 отдельный истребительно-противотанковый батальон. Погиб в бою 18.01.1945. Похоронен в Польше, г. Ченстохова, д. Крочице Старе.

ВОЩИЛОВ Николай Петрович, род. 1923, г. Дубровна Витебской области, Беларусь. Призван в Сов. Армию 1942, Галкино. Гв. лейтенант, командир взвода, 1 гв. Николаевский укрепрайон. Погиб в бою 5.12.1944. Похоронен в Югославии, с. Букин.

ВЫБОРНОВ Петр Степанович, род. 1906, д. Ивановка Муслюмовского района, Татарстан. Призван в Сов. Армию 1941, Щучье. Стрелок. Был в последнем бою в янв. 1942.

ВЫДРИН Андрей Васильевич, род. 1910, с. Пуктыш. Призван в Сов. Армию 1941, Галкино. Рядовой. Погиб в бою 13.02.1942. Похоронен в Курской области, с. Сажное.

ВЫДРИН Григорий Илларионович, род. 1918, с. Пуктыш. Призван в Сов. Армию 1941, Галкино. Рядовой. Был в последнем бою в авг. 1942.

ВЫДРИН Григорий Сергеевич, род. 1916, с. Пуктыш. Призван в Сов. Армию 1941, Галкино. Рядовой. Был в последнем бою в 1943.

ВЫДРИН Григорий Сергеевич, род. 1902, с. Пуктыш. Призван в Сов. Армию 1941, Галкино. Рядовой, 1229 стрелковый полк, Был в последнем бою в февр. 1942.

ВЫДРИН Иван Александрович, род. 1917, с. Пуктыш. Призван в Сов. Армию 1941, Галкино. Рядовой. Был в последнем бою в мае 1943.

ВЫДРИН Иван Григорьевич, род. 1921, с. Пуктыш. Призван в Сов. Армию 1941, Галкино. Рядовой. Был в последнем бою в февр. 1942.

ВЬЮШКОВ Павел Демидович, род. 1909, с. Николаевка. Призван в Сов. Армию 1941, Щучье. Рядовой. Был в последнем бою в апр. 1944.

ВЯТКИН Василий Степанович, род. 1925, д. Федоровка. Призван в Сов. Армию 1943, Щучье. Рядовой, стрелок, 605 стрелковый полк. Погиб в бою 4.11.1943. Похоронен на Украине, Киевская область, Вышегородский район, д. Мануильск.

ВЯТКИН Степан Иванович, род. 1922, д. Федоровка. Призван в Сов. Армию 1941, Щучье. Рядовой, стрелок, 422 стрелковый полк, 170 стрелковая дивизия. Погиб в бою 8.03.1943. Похоронен в Новгородской области, Старорусский район, д. Парфеново.

— Г —

ГАБАЙДУЛИН Хамидула, род. 1906, с. Пивкино. Призван в Сов. Армию 1942, Щучье. Рядовой. Погиб в бою 8.07.1942. Похоронен в Тверской области, Бельский район, д. Заболотье.

ГАББАСОВ Рафик, род. 1914, г. Казань. Призван в Сов. Армию 1941, Щучье. Рядовой. Был в последнем бою в окт. 1941.

ГАБИТОВ Хайзулла, род. 1911, д. Аптыкай Сафакулевского района. Призван в Сов. Армию 1941, Щучье. Рядовой. Был в последнем бою в ноябре 1941.

ГАВРИЛОВ Александр Иванович, род. 1922, Шумихинский район. Призван в Сов. Армию 1940, Щучье. Рядовой. Был в последнем бою в дек. 1941.

ГАВРИЛОВ Андрей Селиванович, род. 1902, г. Киев. Призван в Сов. Армию 1941, Щучье. Рядовой. Был в последнем бою в ноябре 1942.

ГАВРИЛОВ Андрей Семенович, род. 1909, с. Стышевка Кировоградской области. Призван в Сов. Армию 1941, Щучье. Рядовой. Был в последнем бою в февр. 1943.

ГАВРИЛОВ Василий Елисеевич, призван в Сов. Армию 1941, Щучье. Умер от ран 9.04.1942. Похоронен в Новгородской области, Парфинский район, д. Мануйлово.

ГАВРИЛОВ Василий Ефимович, род. 1913, с. Песчанское. Призван в Сов. Армию 1941, Галкино. Рядовой. Был в последнем бою в февр 1942.

ГАВРИЛОВ Василий Петрович, род. 1919, с. Чистое. Призван в Сов. Армию 1941, Щучье. Старшина. Умер 18.07.1943 в эвакогоспитале № 4248.

ГАВРИЛОВ Василий С., род. 1921, г. Щучье. Призван в Сов. Армию 1941, Елано-Катаевск. Рядовой. Умер 9.04.1942 в госпитале № 625. Похоронен в Новгородской области, Старорусский район, г. Старая Русса.

ГАВРИЛОВ Владимир Иванович, род. 1925, с. Пивкино. Призван в Сов. Армию 1943, Щучье. Рядовой. Был в последнем бою в дек. 1943.

ГАВРИЛОВ Григорий Иванович, род. 1902, д. Горшково Шумихинского района. Призван в Сов.

Армию 1941, Щучье. Рядовой. Был в последнем бою в 1945.

ГАВРИЛОВ Николай Иванович, род. 1921, д. Чудняки. Призван в Сов. Армию 1941, Щучье. Сержант. Был в последнем бою 27.11.1942 под Сталинградом.

ГАЗИМОВ Рашид Г., род. 1925, Челябинская область. Призван в Сов. Армию 1943. Рядовой, стрелок, 170 стрелковый полк. Умер 4.05.1944 в госпитале 1649. Похоронен в Пензе, кладбище.

ГАЛИЧЕВ Александр Степанович, род. 1908, г. Щучье. Призван в Сов. Армию 1941, Щучье. Ст. сержант. Погиб в бою в июне 1942. Похоронен в Ленинградской области.

ГАЛИЧИН Александр Иванович, род. 1908, д. Кипель Шумихинского района. Призван в Сов. Армию 1942, Щучье. Сержант. Был в последнем бою в сент. 1942.

ГАЛИЧИН Александр Устинович, род. 1919, д. Кипель Шумихинского района. Призван в Сов. Армию 1941, Щучье. Рядовой. Был в последнем бою в дек. 1941.

ГАЛИЧИН Георгий Устинович, род. 1924, д. Кипель Шумихинского района. Призван в Сов. Армию 1942, Щучье. Рядовой, стрелок, 151 особый стрелковый батальон. Погиб в бою 07.03. 1943, Похоронен в Новгородской области, Старорусский район, северо-западнее д. Большое Вороново.

ГАЛИЧИН Григорий Ильич, род. 1916, д. Кипель Шумихинского района. Призван в Сов. Армию 1941, Щучье. Мл. лейтенант, пулеметчик. Был в последнем бою 18.10.1943.

ГАЛИЧИН Тихон Ильич, род. 1908, д. Кипель Шумихинского района. Призван в Сов. Армию 1941, Щучье. Рядовой. Был в последнем бою в ноябре 1941 под Вологдой.

ГАЛУШИН Андрей Иванович, род. 1924, д. Ушаково. Призван в Сов. Армию 1942, Галкино. Был в последнем бою в февр. 1943.

ГАЛУШИН Герасим Акимович, род. 1908, д. Ушаково. Призван в Сов. Армию 1941, Галкино. Рядовой. Был в последнем бою в дек. 1945.

ГАЛУШИН Герасим Трофимович, род. 1897, д. Ушаково. Призван в Сов. Армию 1941, Галкино. Рядовой. Был в последнем бою в марте 1942.

ГАЛУШИН Максим Иванович, род. 1916, д. Ушаково. Призван в Сов. Армию 1941, Галкино. Рядовой. Был в последнем бою в сент. 1944.

ГАЛУШИН Михаил Иванович, род. 1911, с Заозерское Призван в Сов. Армию 1941, Галкино. Рядовой. Был в последнем бою в 1944.

ГАЛЯЕВ Михаил Яковлевич, род. 1922, с. Петровское Шумихинского района. Призван в Сов. Армию 1941, Галкино. Рядовой. Был в последнем бою в февр. 1945.

ГАНЕЕВ Гатиатулла, род. 1924. Призван в Сов. Армию 1942, Щучье. Рядовой, воинская часть под номером полевой почты 23853. Погиб в бою 17.12.1943. Похоронен в д. Язно Невельского района Псковской области.

ГАНЕЕВ Насигулла, род. 1900, д. Бахарево Сафакулевского района. Призван в Сов. Армию 1941, Щучье. Рядовой. Был в последнем бою в авг. 1944.

ГАНЕЕВ Самигулла, род. 1925, д. Бахарево Сафакулевского района. Призван в Сов. Армию 1943, Щучье. Рядовой. Был в последнем бою 24.05.1944.

ГАНЕЕВ Хамидулла, род. 1894, д. Бахарево Сафакулевского района. Призван в Сов. Армию 1943, Щучье. Рядовой. Был в последнем бою 13.03.1945.

ГАНЧЕНКОВ Василий Георгиевич, род. 1909, г. Щучье. Призван в Сов. Армию 1941, Челябинск. Рядовой, стрелок. Был в последнем бою в окт. 1941.

ГАРИМОВ Хамитмулла, род. 1911, д. Даньково. Призван в Сов. Армию 1941, Щучье. Рядовой. Был в последнем бою в дек. 1941.

ГАРИН Александр Иванович, род. 1906, с. Песчанское. Призван в Сов. Армию 1941, Галкино. Рядовой. Был в последнем бою в окт. 1941.

ГАРИПОВ Габдрашит, род. 1922, с. Чистое. Призван в Сов. Армию 1941, Щучье. Сержант, командир отделения саперов, отдельная стрелковая бригада. Погиб в бою 10.07.1943. Похоронен в Ленинградской области, Кировский район, д. Карусель, батальонное кладбище.

ГАРИПОВ Шакир, род. 1906, д. Карасево Шумихинского района. Призван в Сов. Армию 1941, Щучье. Рядовой. Был в последнем бою в нояб. 1941.

ГАРИЦКИХ Андрей Иванович, род. 1902, д. Остаховка Тельмановского района Карагандинской области. Призван в Сов. Армию 1941, Щучье. Рядовой. Был в последнем бою в апр. 1942.

ГАРМИДОВ Иван Дмитриевич, род. 1924, с. Михайловка. Призван в Сов. Армию 1942, Щучье. Рядовой, 42 артиллерийский полк, 5 армия. Умер 17.08.1943 в госпитале № 653. Похоронен в Курской области, Обоянский район, п. Нагорный, кладбище.

ГАРТОВ Шакир Гартович, род. 1903, ст. Каясан. Призван в Сов. Армию 1941, Щучье. Сержант, командир отделения, 776 стрелковый полк, 214 стрелковая дивизия. Был в последнем бою 27.07.1942.

ГАСЮКЕВИЧ Константин Константинович, род. 1908. Призван в Сов. Армию 1941, Щучье. Воентехник 1 ранга. Был в последнем бою в 1942 на Западном фронте.

ГАТАУЛИН Загитулла, род 1909, д. Аптыкай Сафакулевского района. Призван в Сов. Армию 1941, Щучье. Рядовой. Был в последнем бою в дек. 1941.

ГАТИГУЛИН Хагила, род. 1925, Щучанский район. Призван в Сов. Армию 1943, Ханты-Мансийск. Рядовой, стрелок. Был в последнем бою в дек. 1944.

ГАФИУЛИН Ромазан Г., род. 1911, д. Учкулево Альменевского района. Призван в Сов. Армию 1941, Щучье. Рядовой, стрелок. Был в последнем бою в авг. 1942.

ГВОЗДЕВ Петр Иванович, род. 1915, Челябинская область. Призван в Сов. Армию, Щучье. Лейтенант, командир стрелкового взвода. Погиб в бою 12.01.1944. Похоронен в Псковской области, Великолукский район, д. Горохово.

ГВОЗДИН Кузьма Ильич, род. 1910, с. Варгановское. Призван в Сов. Армию 1941, Петропавловское. Сержант, командир отделения, 1187 стрелковый полк, 4 армия. Погиб в бою 17.10.1943. Похоронен в Смоленской области, Вяземский район, д. Паньково.

ГВОЗДЫРЕВ Александр Трифонович, род. 1926. Призван в Сов. Армию 1944, Щучье. Гв. рядовой, 32 отдельная авторота, 20 гв. стрелковая дивизия. Погиб в бою 8.05.1945.

ГЕЕР Иван Филиппович, род. 1920, с. Барсучье Челябинской области. Призван в Сов. Армию

1942, Щучье. Рядовой. Был в последнем бою в июле 1943.

ГЕОРШЕВСКИЙ Валентин Федорович, род. 1925, п. Фоминский Орловской области. Призван в Сов. Армию 1943, Щучье. Мл. сержант, командир отделения, 1175 стрелковый полк, 347 стрелковая дивизия. Был в последнем бою 23.08.1944.

ГЕРАСИМОВ Георгий Макарович, род. 1902, с. Николаевка. Призван в Сов. Армию 1941, Щучье. Рядовой, 1275 стрелковый полк, 387 стрелковая дивизия. Умер в госпитале 12.01.1942. Похоронен в Орловской области, с. Ульяново.

ГЕРАСИМОВ Михаил Тимофеевич, род. 1911, с. Николаевка. Призван в Сов. Армию 1941, Галкино. Рядовой. Был в последнем бою в июне 1942.

ГЕРАСИМОВ Степан Тихонович, род. 1923, с. Зайково. Призван в Сов. Армию 1942, Щучье. Сержант, 825 стрелковый полк, 302 стрелковая дивизия. Погиб в бою 11.05.1943. Похоронен на Украине, Луганская область, г. Антрацит, центральный парк.

ГЕРАСИМОВ Павел Федорович, род. 1908. Призван в Сов. Армию 1941, Щучье. Рядовой, тракторист. Был в последнем бою в дек. 1941.

ГЕРАЩЕНКО Степан Самойлович, род. 1923, Середино-Будский район, Сумской области. Призван в Сов. Армию 1941, Щучье. Сержант, разведчик, 515 стрелковый полк, 134 стрелковая дивизия. Погиб в бою 10.05.1944. Похоронен на Украине, Волынская область, Турийский район, д. Свинашино.

ГЕТЬМАН Трофим Данилович, род. 1918. Призван в Сов. Армию 1941, Щучье. Техник-интендант 1 ранга. Был в последнем бою в сент. 1941.

ГИБАДАТОВ Насибулла, род. 1904, д. Арасланово. Призван в Сов. Армию 1941, Щучье. Рядовой. Был в последнем бою в 1943.

ГИЛЬМАНОВ Шитимир, род. 1910, д. Арасланово. Призван в Сов. Армию 1941, Щучье. Сержант. Погиб в бою в февр. 1943. Похоронен в Новгородской области, Старорусский район, д. Пено.

ГЛАВЩИКОВ Василий Иванович, род. 1901, с. Варгановское. Призван в Сов. Армию 1941, Щучье. Рядовой, стрелок. Был в последнем бою в сент. 1942.

ГЛАВЩИКОВ Николай Михайлович, род. 1921, с. Варгановское. Призван в Сов. Армию 1941, Щучье. Рядовой, связист, воинская часть под номером полевой почты 134. Погиб в бою в авг. 1944. Похоронен в Литве, г. Ретавас.

ГЛАВЩИКОВ Степан Васильевич, род. 1904. Призван в Сов. Армию 1941, Щучье. Был в последнем бою в июне 1943.

ГЛАДКИХ Андрей Филиппович, род. 1910, д. Тунгуй. Призван в Сов. Армию 1941, Щучье. Старшина. Был в последнем бою в июне 1943.

ГЛАДКИХ Петр Яковлевич, род. 1912, г. Щучье. Призван в Сов. Армию 1941. Рядовой Погиб в бою 6.03 1942. Похоронен в д. Боярки Полесского района Калининградской области.

ГЛАЗУНОВ Николай Александрович, род. 1924, г. Щучье. Призван в Сов. Армию 1942, Щучье. Рядовой. Был в последнем бою в марте 1943.

ГЛАЗУНОВ Петр Егорович, род. 1900, г. Щучье. Призван в Сов. Армию 1941, Щучье. Рядовой, 203 стрелковый полк. Умер в госпитале 18.02.1942. Похоронен в д. Будогощь Киришского района Ленинградской области.

ГЛАЗЫРИН Анатолий Андреевич, род. 1924, с. Нифанское. Призван в Сов. Армию 1942. Мл. сержант, командир отделения, 898 стрелковый полк Погиб в бою 28.09.1942. Похоронен в д. Лонна Лужского района Ленинградской области.

ГЛАЗЫРИН Василий Андреевич, род. 1921, г. Щучье. Призван в Сов. Армию 1942, Щучье. Мл. сержант, воинская часть под номером полевой почты 67884. Погиб в бою 28.09.1942. Похоронен в Новгородской области, Демянский район, д. Лонна.

ГЛАЗЫРИН Иван Ильич, род. 1912, д. Советская. Призван в Сов. Армию 1941, Щучье. Ст. лейтенант. Умер в 1945 в полевом госпитале № 95. Похоронен в Германии, г. Санфенберг.

ГЛАЗЫРИН Иван Михайлович, род. 1912, д. Советская. Призван в Сов. Армию 1941, Глубоково. Рядовой, 336 кавалерийский полк, 43 армия. Был в последнем бою 29.07.1944.

ГЛАЗЫРИН Роман Иванович, род. 1921, с. Нифанское. Призван в Сов. Армию 1940, Щучье. Рядовой, стрелок. Погиб в бою 23.07.1941. Похоронен в Литве, г. Укмерге, воинское кладбище.

ГЛАЗЫРИН Сергей Иванович, род. 1924, д. Мурашово. Призван в Сов. Армию 1942, Галкино. Рядовой. Был в последнем бою в 1942.

ГЛОТКИН Трофим Антонович, род. 1904, с. Варгановское. Призван в Сов. Армию 1943, Щучье. Лейтенант. Погиб в бою 21.01. 1944. Похоронен на Украине, Черкасская область, Жашковский район, с. Королевка.

ГЛУХОВ Георгий Михайлович, род. 1908, с. Белоярское. Призван в Сов. Армию 1941, Щучье. Рядовой, стрелок, 283 стрелковый полк, 140 стрелковая дивизия. Умер 10.07.1943 в госпитале № 1516. Похоронен в г. Москве, Востряковское кладбище.

ГЛУХОВ Григорий Иванович, род. 1916, Красноармейский район Челябинской области. Призван в Сов. Армию 1941, Щучье. Мл. сержант, зав. складом, 135 гаубичный артиллерийский полк. Был в последнем бою 3.07.1942.

ГЛУХОВ Иван Михайлович, род. 1902, с. Белоярское. Призван в Сов. Армию 1942, Щучье. Рядовой, стрелок, 517 стрелковый полк, 166 стрелковая дивизия. Погиб в бою 26.04.1942. Похоронен в Тверской области, г. Осташков, гражданское кладбище.

ГЛУХОВ Николай Александрович, род. 1919, с. Чумляк. Призван в Сов. Армию 1941, Щучье. Сержант. Был в последнем бою в февр. 1942.

ГЛУХОВ Филипп Михайлович, род. 1920, с. Белоярское. Призван в Сов. Армию 1942, Щучье. Рядовой. Был в последнем бою в 1942.

ГОВОРУХИН Арсений Васильевич, род. 1911, с. Нифанское. Призван в Сов. Армию 1941, Щучье. Рядовой, 1247 стрелковый полк. Умер 14.01.1942 в госпитале № 455. Похоронен в Новгородской области, Чудовский район.

ГОВОРУХИН Иван Степанович, род. 1926, д. Даньково. Призван в Сов. Армию 1944, Щучье. Рядовой, 268 стрелковая дивизия. Погиб в бою 26.06.1944. Похоронен в п. Люкллюля, Карельский перешеек.

ГОДУН Илья Васильевич, род. 1911. Призван в Сов. Армию 1941, Щучье. Мл. лейтенант. Был в последнем бою в ноябре 1942.

ГОДУНОВ Николай Андреевич, род. 1915, с. Варгановское. Призван в Сов. Армию 1942, Астраханск. Рядовой, стрелок. Был в последнем бою в сент. 1944.

ГОЛДОБЕЕВ Алексей Федорович, род. 1919, с. Чумляк. Призван в Сов. Армию 1941, Щучье. Рядовой. Был в последнем бою в 1942.

ГОЛДОБЕЕВ Петр Степанович, род. 1923, с. Чистое. Призван в Сов. Армию 1941, Щучье. Рядовой. Был в последнем бою в 1943.

ГОЛЕНДУХИН Александр Николаевич, род. 1908, д. Никитино. Призван в Сов. Армию 1941, Галкино. Рядовой. Умер 30.03. 1943 в передвижном полевом госпитале № 677. Похоронен в Смоленской области, Вяземский район, д. Мясоедово, могила № 3.

ГОЛЕНДУХИН Алексей Васильевич, род. 1916, д. Никитино. Призван в Сов. Армию 1941, Галкино. Рядовой. Был в последнем бою в февр. 1943.

ГОЛЕНДУХИН Василий Дмитриевич, род. 1922, д. Никитино. Призван в Сов. Армию 1941, Шумиха. Рядовой. Был в последнем бою в 1943 под Смоленском.

ГОЛЕНДУХИН Иван Яковлевич, род. 1925, г. Щучье. Призван в Сов Армию 1943, Щучье. Рядовой, пулеметчик. Погиб в бою 17.11.1943. Похоронен в Псковской области, Пустошкинский район, д. Овсянки.

ГОЛЕНДУХИН Михаил Яковлевич, род. 1921, с. Чумляк. Призван в Сов. Армию 1941, Щучье. Рядовой. Был в последнем бою в февр. 1942 на Украине.

ГОЛЕНДУХИН Николай Петрович, род. 1921, д. Никитино. Призван в Сов. Армию 1941, Галкино. Рядовой. Был в последнем бою в 1943 в Литве.

ГОЛЕНДУХИН Тихон Семенович, род. 1917, г. Щучье. Призван в Сов. Армию 1941, Челябинск. Рядовой. Погиб в бою в марте 1943. Похоронен в Новгородской области, д. Васильевщина.

ГОЛЕЧКОВ Василий Владимирович, род. 1923, с. Заозерское. Призван в Сов. Армию г. Щучье. Рядовой, стрелок, 24 гв. стрелковая дивизия. Погиб в бою 9.01.1943. Похоронен в Ростовской области, Неклиновский район, п. Костырочный.

ГОЛОВЕЙ Андрей Филимонович, род 1920, д. Козино. Призван в Сов. Армию 1941, Щучье. Рядовой, стрелок. Был в последнем бою в дек. 1941.

ГОЛОВИН Александр Иванович, род 1923, с. Чистое. Призван в Сов. Армию 1943, Щучье. Рядовой, механик-водитель, 213 отдельная танковая бригада. Погиб в бою 16.10.1944. Похоронен в Литве, Вилкавишкский район, п. Вилкавишкис.

ГОЛОВИН Борис Арсентьевич, род. г. Щучье. Призван в Сов. Армию 1941, Щучье. Ст. лейтенант. Был в последнем бою в апр. 1944.

ГОЛУБЕВ Василий Васильевич, род. 1915, д. Воробьева Краснохолмского района Тверской области. Призван в Сов. Армию 1941, Щучье. Рядовой. Погиб в бою 26.04.1942. Похоронен в Карелии, Лоухский район

ГОЛУБЕВ Павел Васильевич, род. 1910, с. Медведское. Призван в Сов. Армию 1941, Щучье. Рядовой, 30 стрелковый батальон, 60 отдельная стрелковая бригада. Был в последнем бою 25.09.1942.

ГОЛУБКОВ Кузьма Степанович, род. 1901, с. Дюрягино Шумихинского района. Призван в Сов. Армию 1943, Щучье. Гв. мл. сержант, 227 стрелковый полк, 79

гв. стрелковая дивизия. Был в последнем бою 2.08.1943.

ГОЛЬТМАН Исаак Яковлевич, род. 1899, г. Шумиха. Призван в Сов. Армию г. Щучье. Рядовой, 1168 стрелковый полк, 346 стрелковая дивизия. Был в последнем бою в 1942.

ГОЛЯЗИМОВ Иван Максимович, род. 1912. Призван в Сов. Армию 1941, Щучье. Мл. сержант. Был в последнем бою в февр. 1942.

ГОНЧАРОВ Василий Игнатьевич, род. 1910, г. Щучье. Призван в Сов. Армию 1941, Щучье. Ст. лейтенант, 723 ближнебомбардировочный авиаполк. Был в последнем бою в 1942.

ГОРБАТОВ Александр Филиппович, род. 1925, д. Яковлевка. Призван в Сов. Армию 1943, Щучье. Рядовой, стрелок, 106 стрелковый полк, 29 стрелковая дивизия. Умер в госпитале 24.07.1944. Похоронен в Латвии, Кулдигский район, с. Боровки, братское кладбище.

ГОРБАЧЕВ Александр Михайлович, род. 1898, г. Щучье. Призван в Сов. Армию 1941, Щучье. Подполковник. Был в последнем бою в 1941.

ГОРБАЧЕВСКИЙ Михаил Васильевич, род. 1921, с. Чумляк. Призван в Сов. Армию 1941, Щучье. Рядовой. Был в последнем бою в 1941.

ГОРБУНОВ Александр Федорович, род. 1894, с. Чумляк. Призван в Сов. Армию 1941, Щучье. Рядовой. Умер 26.01.1942 в госпитале № 124. Похоронен в Ленинградской области, Киришский район, п. Оломно.

ГОРБУНОВ Алексей Федорович, род. 1912, г. Щучье. Призван в Сов. Армию 1941, Щучье. Рядовой, минометчик, 827 стрелковый полк, 302 стрелковая дивизия. Погиб в бою 15.04.1945. Похоронен в Германии, г. Ленгенау, общее кладбище, могила № 56.

ГОРБУНОВ Антон Ильич, род. 1907, д. Даньково. Призван в Сов. Армию 1941, Щучье. Рядовой. Был в последнем бою в сент. 1942.

ГОВБУНОВ Василий Александрович, род. 1926, д. Могильное. Призван в Сов. Армию 1944, Галкино. Рядовой. Был в последнем бою в июне 1944.

ГОРБУНОВ Василий Семенович, род. 1925, с. Чумляк. Призван в Сов Армию 1943, Галкино. Рядовой, стрелок, 878 стрелковый полк, 290 стрелковая дивизия. Погиб в бою 25.06.1944. Похоронен в Беларуси, Могилевская область, Чаусский район, д. Хорошки.

ГОРБУНОВ Иван Федорович, род. 1918, г. Щучье. Призван в Сов. Армию 1941, Щучье. Мл. сержант, командир отделения, 67 стрелковый полк, 20 горно-стрелковая дивизия. Был в последнем бою 31.10.1942.

ГОРБУНОВ Лаврентий Иванович, род. 1893, д. Даньково. Призван в Сов Армию 1941, Щучье. Рядовой. Был в последнем бою в июле 1944.

ГОРБУНОВ Михаил Ефремович, род. 1920, д. Даньково. Призван в Сов. Армию 1941, Щучье. Рядовой. Был в последнем бою в дек. 1941.

ГОРБУНОВ Михаил Иванович, род. 1925, с. Чумляк. Призван в Сов. Армию 1943, Щучье. Сержант. Был в последнем бою в окт. 1944.

ГОРБУНОВ Николай Гаврилович, род. 1919. Призван в Сов. Армию 1941, Щучье. Рядовой, стрелок, 673 стрелковый полк, 220 стрелковая дивизия. Был в последнем бою 29.10.1941.

ГОРБУНОВ Тихон Павлович, род. 1914, с. Нифанское. Призван в Сов Армию 1941, Щучье. Мл. сержант, командир отделения. Погиб в бою 29.07.1944. Похоронен в д. Малоешты Тернопольского района Тернопольской области, Украина.

ГОРБУНОВ Федор Семенович, род 1910, г. Щучье. Призван в Сов. Армию 1941, Щучье. Лейтенант. Умер 27.02.1945 в полевом госпитале № 3921.

ГОРДЕЕВ Василий Павлович, род. 1921, с Пивкино. Призван в Сов. Армию 1941, Щучье. Сержант, командир отделения. Был в последнем бою в янв. 1943.

ГОРДИЕВСКИЙ Василий Иванович, род. 1910, г. Щучье. Призван в Сов. Армию 1941, Щучье. Рядовой, 293 стрелковая дивизия. Умер 20.01.1943 в госпитале № 3249. Похоронен на кладбище с. Рудня Волгоградской области.

ГОРДИЕВСКИЙ Виталий Иванович, род. 1913, с. Пивкино. Призван в Сов. Армию 1941, Щучье. Мл. сержант, 1227 стрелковый полк. Умер 15.01.1942 в госпитале № 451. Похоронен в Тверской области, Старицкий район, д. Климово.

ГОРДИЕВСКИЙ Виталий Иванович, род. 1913, ст Каясан. Призван в Сов. Армию 1941, Щучье. Рядовой, стрелок, 1227 стрелковый полк, 369 стрелковая дивизия. Был в последнем бою 12.01.1942.

ГОРДИЕВСКИЙ Павел Иванович, род 1912, с. Пивкино. Призван в Сов. Армию 1941, Щучье. Рядовой, 501 стрелковый полк. Был в последнем бою 25.05.1942.

ГОРДИЕНКО Иван Федотович, род. 1923, с Белоярское. Призван в Сов. Армию 1942, Щучье. Рядовой. Был в последнем бою в янв. 1943.

ГОРДИЕНКО Михаил Афанасьевич, род. 1922, с. М.-Бакульское Шишакского района Полтавской области. Призван в Сов. Армию 1942, Щучье. Рядовой. Был в последнем бою в янв. 1943.

ГОРЕЛОВ Василий Алексеевич, род 1923, с. Сотниково. Призван в Сов. Армию 1941, Щучье. Рядовой, 81 морская стрелковая бригада. Был в последнем бою 16.03.1942.

ГОРИЦКИЙ Ларион Иванович, род. 1900, г. Щучье. Призван в Сов. Армию 1941, Щучье. Рядовой. Умер 29.03.1942 в полевом передвижном госпитале № 1160. Похоронен на ст Тихорицы Кировской железной дороги.

ГОРИЦКИХ Андрей Иванович, род. 1902, с. Астаховка Тельманского района Карагандинской области. Призван в Сов. Армию 1941, Щучье. Рядовой. Был в последнем бою в янв. 1942.

ГОРЛАНОВ Леонид Львович, род. 1912, г. Мариуполь. Призван в Сов. Армию 1941, Щучье. Рядовой. Был в последнем бою в авг. 1941.

ГОРЛЕНКО Григорий Петрович, род. 1915, с. Чумляк. Призван в Сов. Армию 1941, Щучье. Рядовой. Был в последнем бою в 1942.

ГОРОДЕЦКИЙ Абрам, род 1906, с. Зайково. Призван в Сов. Армию 1942, Щучье. Был в последнем бою в 1942.

ГОРОДЕЦКИЙ Иван Павлович, род. 1923, д. Притчино. Призван в Сов. Армию 1942. Щучье. Мл. сержант, воздушный стрелок, 198 штурмовой авиационный полк, 233 штурмовая авиационная дивизия. Был в последнем бою 13.10.1943.

ГОРОДЕЦКИЙ Николай Афанасьевич, род. 1916, с. Пивкино. Призван в Сов. Армию 1941,

Щучье. Рядовой. Погиб в бою 29.08.1943. Похоронен в с. Скопоть Смоленской области.

ГОРОДЕЦКИХ Николай Григорьевич, род. 1901, с. Пивкино. Призван в Сов. Армию 1941. Щучье. Рядовой. Был в последнем бою 20.08.1942.

ГОРОДЕЦКИХ Павел Иванович, род. 1903, ст. Каясан. Призван в Сов Армию 1941, Щучье. Рядовой, стрелок, 501 стрелковый полк, 162 стрелковая дивизия. Погиб в бою 25.05.1942. Похоронен на Украине, Харьковская область, с. Перемога.

ГОРШКОВ Александр Васильевич, род. 1924, д. Монастырка. Призван в Сов. Армию 1942, Щучье. Рядовой, минометчик, 268 стрелковый полк, 48 стрелковая дивизия. Погиб в бою 7.10.1944. Похоронен в Латвии, Рижский район, г. Салташи, на берегу реки Абза.

ГОРШКОВ Василий Алексеевич, род. 1896, с. Чумляк. Призван в Сов. Армию 1942, Щучье. Рядовой. Был в последнем бою в 1943.

ГОРШКОВ Василий Леонтьевич, род. 1899, д. Монастырка. Призван в Сов. Армию 1941, Щучье. Сержант. Умер в госпитале 29.12.1944. Похоронен в Венгрии, п. Ретинг.

ГОРШКОВ Дмитрий Алексеевич, род. 1903, с. Чумляк. Призван в Сов. Армию 1941, Щучье. Рядовой. Был в последнем бою в мае 1944.

ГОРШКОВ Николай Яковлевич, род. 1918, с. Пивкино. Призван в Сов. Армию 1943. Рядовой. воинская часть под номером полевой почты 56239. Погиб в бою 13.01.1944. Похоронен в Беларуси. Витебская область, Витебский район, д. Заможеницы

ГОРШКОВ Петр Николаевич, род. 1917, с. Белоярское. Призван в Сов. Армию 1940, Щучье. Рядовой. стрелок. Погиб в бою 16.12.1942.

ГОРЯЕВ Василий Анатольевич, род. 1922, с. Пивкино. Призван в Сов. Армию 1943, Щучье. Рядовой. Умер в госпитале в июне 1944.

ГОРЯЕВ Василий Павлович, род 1921, с. Пивкино. Призван в Сов. Армию 1940, Щучье. Сержант. Был в последнем бою в янв. 1943.

ГОРЯЕВ Василий Степанович, род. 1925, ст. Каясан. Призван в Сов. Армию 1943, Щучье. Гв. рядовой, пулеметчик, 231 гв. стрелковый полк, 75 гв. стрелковая дивизия. Умер в госпитале 24.06.1944. Похоронен в д. Яковин Светлогорского района Гомельской области, Беларусь.

ГОРЯЕВ Виктор Павлович, род. 1923, с. Пивкино. Призван в Сов. Армию 1942. Щучье. Рядовой. стрелок. воинская часть под номером полевой почты 48221. Погиб в бою в сент. 1943. Похоронен на Украине, Полтавская область. Зеньковский район. д. М. Рублевка.

ГОРЯЕВ Семен Егорович, род. 1906. с. Пивкино. Призван в Сов. Армию 1941, Щучье. Рядовой. Погиб в плену 22.01.1942.

ГОРЯЕВ Яков Иванович, род. 1905. с. Пивкино. Призван в Сов. Армию 1941. Щучье. Рядовой. 1125 стрелковый полк, 369 стрелковая дивизия. Был в последнем бою в апр. 1942.

ГОРЯЧЕВ Никита Алексеевич, род. 1921. с. Березенка Козельского района Калужской области. Сержант, топографист, 888 артиллерийский полк, 326 стрелковая дивизия. Был в последнем бою в янв. 1945. Похоронен в Германии. в районе Либенталь.

ГОРЯЧЕВА Евгения Ивановна, род. 1923, г. Щучье. Призвана в Сов. Армию 1942, Щучье. Рядовая. Умерла в госпитале 24.12.1944. Похоронена в Болгарии, п. Видин, кладбище.

ГОФЕН Федор Данилович, род. 1910, с. Жорживка Шишакского района Полтавской области. Призван в Сов. Армию 1941. Рядовой, воинская часть под номером полевой почты 1475. Погиб в бою 10.10.1943. Похоронен в Смоленской области, Руднянский район, д. Рохманьки.

ГРАЧЕВ Александр Сергеевич, род. 1924, с. Тукманка. Призван в Сов. Армию, Галкино. Мл. сержант, зам. командира отделения, 347 гв. стрелковый пол, 106 гв. стрелковая дивизия. Погиб в бою 17.03.1945. Похоронен в Венгрии, юго-западная окраина п. Чакберень.

ГРЕБНЕВ Леонид Николаевич, род. 1922, с. Белоярское. Призван в Сов. Армию 1942, Щучье. Сержант, командир отделения. 4 отдельная разведывательная рота, 342 стрелковая дивизия, 3 армия. Погиб в бою 30.07.1943. Похоронен в Орловской области, Мценский район, д. Анальково.

ГРЕВЦОВ Петр Андреевич, род. 1919, с. Медведское. Призван в Сов. Армию 1941, Щучье. Рядовой, 729 мотострелковый пулеметный батальон, 129 танковая бригада. Погиб в бою 24.02.1942.

ГРЕДАСОВ Александр Федорович, род. 1921, с. Нифанское Призван в Сов. Армию 1941, Щучье. Ст. сержант, шофер, воинская часть под номером полевой почты 63146. Погиб в бою 17.01.1945. Похоронен в Польше, г. Сташув.

ГРЕДАСОВ Алексей Григорьевич, род. с. Нифанское. Призван в Сов. Армию 1941, Щучье. Рядовой. Был в последнем бою в 1942.

ГРЕДАСОВ Алексей Федорович, род. 1922, с. Нифанское. Призван в Сов. Армию 1942, Щучье. Лейтенант. Погиб в бою 16.01.1945. Похоронен в Польше г. Сташув.

ГРЕДАСОВ Анатолий Григорьевич, род. д. Ягодное. Призван в Сов. Армию 1941, Щучье. Рядовой, воинская часть под номером полевой почты 23961. Погиб в бою 28.02.1944. Похоронен западнее д. Великий Бор Торжокского района Тверской области.

ГРЕДАСОВ Василий Константинович, род. 1914, д. Ягодное. Призван в Сов. Армию 1941, Щучье. Рядовой, 1086 стрелковый полк. Был в последнем бою 7.12.1941.

ГРЕДАСОВ Георгий Михайлович, род. 1917, с. Варгановское. Призван в Сов. Армию 1941, Щучье. Лейтенант, воинская часть под номером полевой почты 51826. Погиб в бою 30.06.1944. Похоронен в д. Ячево Слуцкого района Минской области, Беларусь.

ГРЕДАСОВ Григорий Васильевич, род. 1907, с. Нифанское. Призван в Сов. Армию 1941, Щучье. Сержант. Был в последнем бою 16.08.1942.

ГРЕДАСОВ Иван Дмитриевич, род. 1910, с. Варгановское. Призван в Сов. Армию 1941, Щучье. Рядовой. Был в последнем бою в февр. 1943.

ГРЕДАСОВ Иван Константинович, род. 1918, с. Варгановское. Призван в Сов. Армию 1941, Щучье. Гв. старший лейтенант, командир батареи. Погиб в бою 19.10.1944. Похоронен в Венгрии, г. Надудвар.

ГРЕДАСОВ Иван Яковлевич, род. 1912, с. Коровино Солнцевского района Курской области. Призван в Сов. Армию 1941. Щучье. Рядовой, стрелок, 1217

стрелковый полк, 367 стрелковая дивизия, 32 армия. Погиб в бою 6.02.1942. Похоронен в Карелии, 14 разъезд Кировской железной дороги.

ГРЕДАСОВ Илья Сергеевич, род. д. Ягодное. Призван в Сов. Армию 1941, Щучье. Гв. ефрейтор, 54 гв. отдельный истребительно-противотанковый артиллерийский дивизион. Погиб в бою 3.07.1943. Похоронен в Псковской области, Великолукский район, д. Птахино.

ГРЕДАСОВ Леонид Михайлович, род. 1914, с. Нифанское. Призван в Сов. Армию 1941, Щучье. Сержант, воинская часть под номером полевой почты 61316. Погиб в бою 26.05.1943. Похоронен в п. Горошный Краснодарского края.

ГРЕДАСОВ Михаил Петрович, род. 1922, д. Ягодное. Призван в Сов. Армию 1941, Щучье. Рядовой. Был в последнем бою в июле 1942.

ГРЕХОВ Никифор Андрианович, род. 1909, д. Утичье. Призван в Сов. Армию 1941, Галкино. Рядовой. Был в последнем бою в сент. 1943.

ГРИБЕНЬКОВ Степан Иванович, род. 1902, Дмитриевский район Курской области. Призван в Сов. Армию 1941, Щучье. Рядовой. Был в последнем бою 28.06.1943.

ГРИГОРКИН Василий Иванович, род. 1922, д. Никитино. Призван в Сов. Армию 1941, Галкино. Рядовой. Погиб в бою 29.11.1941. Похоронен в Ленинградской области. д. Дубровка.

ГРИГОРКИН Иван Иванович, род. 1906, д. Никитино. Призван в Сов. Армию 1941, Галкино. Рядовой. Был в последнем бою в 1942.

ГРИГОРЬЕВ Алексей Дмитриевич, род. 1913, г. Щучье. Призван в Сов. Армию 1941, Щучье. Рядовой, 252 стрелковая дивизия. Был в последнем бою 26.10.1941.

ГРИГОРЬЕВ Гаврил Ильич, род. 1904, с. Столбово Шумихинского района. Призван в Сов. Армию 1941, Щучье. Рядовой. Был в последнем бою в февр. 1942.

ГРИГОРЮК Григорий Артемович, род. 1911, г. Щучье. Призван в Сов. Армию 1941, Щучье. Гв. сержант, командир отделения. 30 танковая бригада. Погиб в бою 19.07.1943. Похоронен в д. Бычки Орловской области.

ГРИДИН Савелий Маркелович, род. 1923, с. Воробьево Шумихинского района. Призван в Сов. Армию 1941, Щучье. Рядовой, орудийный номер. Был в последнем бою в февр. 1943.

ГРИДИН Феодосий Иванович, род. 1907. Призван в Сов. Армию 1941, Щучье. Рядовой, сапер, 9 отдельный инженерно-саперный батальон, 52 отдельная инженерно-саперная бригада. Погиб в бою 29.06.1944. Похоронен в Карелии, с. Кярстния.

ГРИДИН Яков Николаевич, род. 1910, с. Зайково. Призван в Сов. Армию 1942. Щучье. Рядовой. Умер 7.04.1942 в госпитале № 1013. Похоронен в г. Санкт-Петербурге, Б. Пискаревское кладбище.

ГРИМАЙЛА Василий Григорьевич, род. 1904, Литва. Призван в Сов. Армию 1942. Щучье. Рядовой. Погиб в бою 17.03.1943. Похоронен з Орловской области, ст. Журовка.

ГРИНБЛАНД Моисей Шаломович, род. 1914, г. Полоцк. Призван в Сов. Армию 1941, Щучье. Рядовой. Был в последнем бою в июле 1941.

ГРИЧЕНЮК Василий Федорович, род. 1904, Краснощекинский район Алтайского края. Призван в Сов. Армию 1941, Щучье.

Рядовой, орудийный номер, 10 гв. отдельная истребительно-противотанковая бригада. Погиб в бою 18.06.1944. Похоронен на Украине, Тернопольская область, Теребовлянский район, с. Заздросце.

ГРИШЕЧКИН Илья Павлович, род. 1899, г. Липецк. Призван в Сов. Армию 1941, Щучье. Гв. сержант. Погиб в бою 10.07. 1942. Похоронен в Липецкой области, Тербунский район, с. Порки.

ГРИШИН Александр Никифорович, род. 1918, с. Пуктыш. Призван в Сов. Армию 1941. Рядовой. Был в последнем бою в июле 1942.

ГРИШИН Александр Никонорович, род. 1896, д. Панькино. Призван в Сов. Армию 1941, Галкино. Рядовой. Был в последнем бою в июле 1942.

ГРИШИН Гаврил Александрович, род. 1921, с. Пуктыш. Призван в Сов. Армию 1941, Галкино. Рядовой. Был в последнем бою в сент. 1941.

ГРОМОТЧИКОВ Кузьма Степанович, род. 1905, с. Николаевка. Призван в Сов. Армию 1941, Галкино. Рядовой. Был в последнем бою в 1942.

ГРОМЫХ Петр Григорьевич, род. 1910, Галкинский район. Призван в Сов. Армию 1941, Галкино. Рядовой. Был в последнем бою в апр. 1943.

ГРОНСКИЙ Дмитрий Федорович, род. 1902, с. Чумляк. Призван в Сов. Армию 1941, Щучье. Старшина. Был в последнем бою в 1942 на Калининском фронте.

ГРОХОТОВ Георгий Андреевич, род. 1908, г. Щучье. Призван в Сов. Армию 1941, Щучье. Рядовой, стрелок, 569 артиллерийский полк. Умер 7.12.1943 в госпитале № 4337. Похоронен на Украине, Черниговская область, Репкинский район, с. Добрянка.

ГРОХОТОВ Иван Васильевич, род. 1918, с. Зайково. Призван в Сов. Армию 1941, Щучье. Мл. лейтенант, 1562 стрелковый полк. Был в последнем бою 22.07.1942.

ГРОХОТОВ Леонид Васильевич, род. 1923, с. Зайково. Призван в Сов. Армию 1942, Щучье. Мл. сержант, воздушный стрелок, 198 штурмовой авиационный полк, 233 штурмовая авиационная дивизия. Был в последнем бою 8.08.1943.

ГРОХОТОВ Михаил Васильевич, род. 1925, с. Зайково. Призван в Сов. Армию 1943, Щучье. Мл. сержант, заряжающий, 1666 самоходный артиллерийский полк, 38 армия. Погиб в бою 23.03.1945. Похоронен в Польше.

ГРОХОТОВ Роман Андреевич, род. 1901, г. Щучье. Призван в Сов. Армию 1941, Щучье. Командир взвода, 196 гв. стрелковый полк, 67 гв. стрелковая дивизия. Погиб в бою 22.01.1944. Похоронен в Псковской области, Невельский район, севернее с. Абабково.

ГРОХОТОВ Федор Андреевич, род. г. Щучье. Призван в Сов. Армию 1941, Щучье. Рядовой, Краснофлотец, истребительный отряд охраны водного района Краснознаменного Балтийского флота. Погиб в бою в сент. 1942.

ГРЯЗНОВ Николай Николаевич, род. 1901, Казахстан. Призван в Сов. Армию 1941, Щучье. Старшина, командир взвода, 371 стрелковая дивизия, 1229 стрелковый полк. Погиб в бою 19.12.1941. Похоронен в д. Воронево Клинского района Московской области.

ГУБАНОВ Василий Александрович, род. 1924, с. Нифанское. Призван в Сов. Армию 1942. Свердловск. Сержант. Был в последнем бою в дек. 1943.

ГУБАНОВ Владимир Фролович, род. 1922, г. Щучье. Призван в Сов. Армию 1942, Щучье. Сержант, командир отделения. Погиб в бою 18.03.1944. Похоронен в Эстонии, г. Нарва.

ГУБАНОВ Георгий Калинович, род. 1898, г. Щучье. Призван в Сов. Армию 1941, Щучье. Рядовой, стрелок. Был в последнем бою в февр. 1944.

ГУБАНОВ Иван Петрович, род. 1913, с. Нифанское. Призван в Сов. Армию 1940, Щучье. Мл. сержант. Был в последнем бою в окт. 1942.

ГУБИН Иван Семенович, род. 1911, г. Дорогобуж Смоленской области. Призван в Сов. Армию 1941, Щучье. Рядовой. Был в последнем бою 27.02.1943.

ГУДКИН Давид Самуилович, род. г. Щучье. Призван в Сов. Армию 1941, Щучье. Лейтенант. Был в последнем бою 8.09.1943.

ГУЖЕВ Анатолий Иванович, род. 1915, д. Федоровка. Призван в Сов. Армию 1941, Щучье. Рядовой. Был в последнем бою 30.01.1943.

ГУЖЕВ Афанасий Иванович, род. 1915, д. Даньково. Призван в Сов. Армию, Щучье. Рядовой. Был в последнем бою в июле 1942.

ГУМАНЮК Евстафий Филиппович, род. 1925, д. Ловковка Погребищенского района Винницкой области. Призван в Сов. Армию 1943, Щучье. Рядовой, стрелок, 952 стрелковый полк, 268 стрелковая дивизия. Погиб в бою 16.06.1944. Похоронен в п. Усиккирки, Карельский перешеек.

ГУМЯНЮК Филипп Иванович, род. 1899, д. Яковлевка. Призван в Сов. Армию 1941, Щучье. Рядовой, стрелок, 151 стрелковая бригада. Был в последнем бою 20.08.1942.

ГУСЕВ Александр Иванович, род. 1909, с. Николаевка. Призван в Сов. Армию 1941, Галкино. Рядовой. Был в последнем бою в 1943.

ГУСЕВ Алексей Степанович, род. 1907, с. Зайково. Призван в Сов. Армию 1941, Щучье. Сержант. Был в последнем бою в дек. 1942.

ГУСЕВ Андрей Яковлевич, род. 1915, с. Николаевка. Призван в Сов. Армию 1941, Галкино. Рядовой. Был в последнем бою в дек. 1942.

ГУСЕВ Василий Алексеевич, род. 1918, г. Щучье. Призван в Сов. Армию 1941, Щучье. Лейтенант. Был в последнем бою в 1943.

ГУСЕВ Григорий Григорьевич, род. 1918, с. Николаевка. Призван в Сов. Армию 1941, Галкино. Рядовой, стрелок. Был в последнем бою в марте 1944.

ГУСЕВ Егор Романович, род. 1925, с. Варгановское. Призван в Сов. Армию 1943, Щучье. Рядовой, стрелок, 402 стрелковый полк. Погиб в бою 27.08.1944. Похоронен в Латвии, Мадонский район, Эргльское кладбище.

ГУСЕВ Иван Семенович, род. 1904, с. Николаевка. Призван в Сов. Армию 1941, Галкино. Рядовой. Погиб в бою 22.08.1943. Похоронен в с. Сашки Сумской области, Украина.

ГУСЕВ Иосиф Яковлевич, род. род. 1911, с. Медведское. Призван в Сов. Армию 1941, Щучье. Рядовой, 334 батальон. Умер 24.05.1942 в эвакогоспитале № 1605. Похоронен в г. Краснодаре, городское кладбище.

ГУСЕВ Кузьма Степанович, род. 1901, с. Зайково. Призван в Сов. Армию 1942, Щучье. Рядовой. Был в последнем бою в дек. 1943.

ГУСЕВ Михаил Ефимович, род. 1900, Галкинский район. Призван в Сов. Армию 1941, Галкино. Рядовой. Был в последнем бою в марте 1944.

ГУСЕВ Михаил Иванович, род. 1920, с. Николаевка. Призван в Сов. Армию 1941, Галкино. Мл. лейтенант, 239 стрелковый полк. Погиб в бою 10.12.1944. Похоронен в Чехо-Словакии, г. Керешмезе.

ГУСЕВ Николай Иванович, род. 1913, с. Николаевка. Призван в Сов. Армию 1941, Галкино. Рядовой. Был в последнем бою в 1942.

ГУСЕВ Павел Яковлевич, род. 1905, с. Николаевка. Призван в Сов. Армию 1941, Галкино. Рядовой. Был в последнем бою 4.08.1944 в Крыму.

ГУСЕВ Петр Ефимович, род. 1910, г. Нижний Новгород. Призван в Сов. Армию 1940, Щучье. Рядовой, сапер. Был в последнем бою в окт. 1941.

ГУСЕВ Яков Иванович, род. 1911, д. Бороздинка Альменевского района. Призван в Сов. Армию 1941, Щучье. Рядовой. Был в последнем бою в ноябре 1942.

ГУСЬКОВ Андриян Миронович, род. 1903, д. Тихоновка. Призван в Сов. Армию 1941, Щучье. Рядовой. Умер 4.06.1942 в госпитале № 476. Похоронен в с. Приколотное Волчанского района Харьковской области, Украина.

ГУЧКОВ Михаил Игнатьевич, род. 1912, с. Заозерское. Призван в Сов. Армию 1941, Галкино. Рядовой. Был в последнем бою в 1944.

ГУЩИН Ефим Иванович, род. 1906, с. Мишкино. Призван в Сов. Армию 1941, Щучье. Рядовой, 1217 стрелковый полк. Был в последнем бою 6.02.1942.

ГУЩИН Иван Ефимович, род. 1924, с. Мишкино. Призван в Сов. Армию 1942, Щучье. Рядовой. Был в последнем бою в 1943.

— Д —

ДАВЫДОВ Давид Гершкович, род. 1923, Витебская область, с. Ушат. Призван в Сов. Армию 1942, Щучье. Рядовой, стрелок, 1005 стрелковый полк, 279 стрелковая дивизия. Погиб в бою 12.09.1944. Похоронен в Латвии.

ДАВЫДОВ Петр Михайлович, род. 1923, Мордовия. Призван в Сов. Армию 1943, Щучье. Рядовой, стрелок, 47 механизированная бригада. Погиб в бою в янв. 1945. Похоронен в Польше, г. Фромборк.

ДАНИЛОВ Георгий Нефедович, род. 1900, с. Варгановское. Призван в Сов. Армию 1941, Щучье. Рядовой, стрелок, 367 стрелковая дивизия. Погиб в бою 6.02.1942. Похоронен в Карелии, 14 разъезд Кировской железной дороги.

ДАНИЛОВ Егор Федорович, род. 1901, с. Варгановское. Призван в Сов. Армию 1941, Щучье. Рядовой. Был в последнем бою 6.06.1942.

ДАРЕНСКИХ Александр Дмитриевич, род. 1920, с. Медведское. Призван в Сов. Армию 1941, Щучье. Рядовой. Был в последнем бою в 1941.

ДАРЕНСКИХ Алексей Терентьевич, род. 1914, с. Чумляк. Призван в Сов. Армию 1941, Щучье. Рядовой, стрелок, 196 автотранспортный батальон. Был в последнем бою 22.08.1941.

ДАРЕНСКИХ Иван Яковлевич, род. 1907, Тюменская область. Призван в Сов. Армию 1942, Щучье. Рядовой. Был в последнем бою в авг. 1942 в Тверской области.

ДАРЕНСКИХ Илья Дмитриевич, род. 1923, с. Медведское. Призван в Сов. Армию 1942, Щучье. Рядовой, связист, 9 артиллерийская дивизия. Погиб в бою 23.01.1945. Похоронен в Венгрии, д. Патка.

ДАРЕНСКИХ Сергей Яковлевич, род. 1915, с. Чумляк. Призван в Сов. Армию 1941, Щучье. Рядовой. Был в последнем бою в 1942 под Сталинградом.

ДАРЕНСКИХ Степан Андреевич, род. 1920, д. Монастырка. Призван в Сов. Армию 1941, Щучье. Рядовой, 21 кавалерийский полк. Был в последнем бою 8.10.1941.

ДАСЕНКЛОНКИН Петр Назарович, род. 1913, г. Брянск. Призван в Сов. Армию 1941, Щучье. Рядовой. Был в последнем бою в дек. 1943.

ДАУДИШ Даниил Данилович, род. 1913, Латвия. Призван в Сов. Армию 1941, Щучье. Рядовой, стрелок, 125 гв. стрелковый полк. Погиб в бою 2.12.1942.

ДЕВЯТОВ Валентин Иванович, род. 1921, г. Щучье. Призван в Сов. Армию 1940. Рядовой. Был в последнем бою в дек. 1941.

ДЕГТЕВ Степан Петрович, род. 1895, с. Чумляк. Призван в Сов. Армию 1943, Щучье. Рядовой, 211 стрелковый полк, 7 гв. армия. Умер 22.10.1943 в госпитале № 869. Похоронен на Украине, Полтавская область, с. Ханделеевка.

ДЕГТЯРЕВ Александр Ильич, род. 1921, с. Белоярское. Призван в Сов. Армию 1941, Рядовой, стрелок, 166 стрелковая дивизия. Погиб в бою 25.08.1942. Похоронен в Тверской области, Молоковский район, д. Просеково, могила № 20.

ДЕГТЯРЕВ Александр Николаевич, род. 1912, с. Белоярское. Призван в Сов. Армию 1941, Щучье. Рядовой. Был в последнем бою в 1942.

ДЕГТЯРЕВ Василий Федорович, род. 1925, г. Щучье. Призван в Сов. Армию 1943, Щучье. Рядовой, сапер, 129 отдельный саперный батальон. Был в последнем бою 23.10.1943.

ДЕГТЯРЕВ Иван Николаевич, род. 1896, д. Чесноки. Призван в Сов. Армию 1942, Щучье. Рядовой, орудийный номер. Был в последнем бою в февр. 1943.

ДЕГТЯРЕВ Михаил Ефимович, род. 1909, д. Чесноки. Призван в Сов. Армию 1941, Щучье. Гв. ст. сержант, телефонист, 83 гаубичный артиллерийский полк. Погиб в бою 22.10.1943. Похоронен в Липецкой области, Краснинский район, д. Застенки.

ДЕГТЯРЕВ Михаил Фролович, род. 1914, с. Белоярское. Призван в Сов. Армию 1941, Щучье. Рядовой, стрелок. Был в последнем бою в нояб. 1941.

ДЕГТЯРЕВ Николай Николаевич, род. 1910, с. Белоярское. Призван в Сов. Армию 1941, Щучье. Рядовой. Был в последнем бою в 1942.

ДЕГТЯРЕВ Павел Иванович, род. 1899, с. Белоярское. Призван в Сов. Армию 1942, Щучье. Гв. мл. сержант, командир отделения, 2 гв. механизированная бригада. Погиб в бою 4.02.1943. Похоронен на Украине, Луганская область, ст. В.-Дуванная.

ДЕГТЯРЕВ Петр Егорович, род. 1920, д. Косулино. Призван в Сов. Армию 1943, Щучье. Рядовой, 667 стрелковый полк. Умер 3.01.1945 в госпитале № 4495. Похоронен в Венгрии, г. Дьендьеш.

ДЕГТЯРЕВ Петр Иванович, род. 1921, д. Чесноки. Призван в Сов. Армию 1940, Щучье. Рядовой. Был в последнем бою в авг. 1941.

ДЕГТЯРЕВ Петр Павлович, род. 1909, д. Чесноки. Призван в Сов. Армию 1941. Рядовой. Был в последнем бою в дек. 1941.

ДЕГТЯРЕВ Федор Алексеевич, род. 1906, д. Чесноки. Призван в Сов. Армию 1941, Щучье. Рядовой, стрелок, 1109 стрелковый полк, 330 стрелковая дивизия. Был в последнем бою 16.02.1942. Похоронен в Беларуси, Могилевская область, Кировский район, д. Погодино.

ДЕГТЯРЕВ Федор Афанасьевич, род. 1897, д. Косулино. Призван в Сов. Армию 1942, Щучье. Рядовой, стрелок, воинская часть под номером полевой почты 37303-Т. Был в последнем бою в февр. 1944.

ДЕГТЯРЕВ Федор Викторович, род. 1914, д. Чесноки. Призван в Сов. Армию 1941, Щучье. Рядовой. Был в последнем бою в янв. 1942.

ДЕГТЯРЕВ Федор Федорович, род. 1896, д. Чесноки. Призван в Сов. Армию 1942, Щучье. Рядовой. Был в последнем бою в окт. 1943.

ДЕДЮХИН Александр Григорьевич, род. 1901, д. Горшково Шумихинского района. Призван в Сов. Армию 1942, Щучье. Сержант, 947 стрелковый полк, 268 стрелковая дивизия. Погиб в бою 24.12.1944. Похоронен в Латвии, Добельский район, Ауцкое братское кладбище.

ДЕЕВ Василий Гаврилович, род. 1904, д. Яковлевка. Призван в Сов. Армию 1943, Щучье. Рядовой, стрелок, 565 стрелковый полк, 161 стрелковая дивизия. Был в последнем бою 15.02.1942.

ДЕЕВ Виктор Павлович, род. 1920, г. Копейск Челябинской области. Призван в Сов. Армию 1941, Щучье. Гв. рядовой. Погиб в бою 2.12.1944 в Брянской области.

ДЕЕВ Иван Николаевич, род. 1908, с. Белоярское. Призван в Сов. Армию 1941, Щучье. Мл. сержант, 405 полевая передвижная станция, 992 стрелковый полк. Погиб в бою 29.04.1942. Похоронен в г. Санкт-Петербурге.

ДЕЕВ Николай Романович, род. 1902, д. Яковлевка. Призван в Сов. Армию 1941, Щучье. Рядовой. Был в последнем бою в июне 1942.

ДЕЕВ Павел Петрович, род. 1916, д. Малышев Лог Волочанского района Харьковской области, Украина. Призван в Сов. Армию 1937, Щучье. Рядовой. Был в последнем бою в дек. 1941.

ДЕЕВ Петр Иванович, род. 1915, с. Чумляк. Призван в Сов. Армию 1942, Щучье. Рядовой, сапер, 50 механизированная бригада, 5 механизированный корпус. Погиб в бою 9.01.1943. Похоронен в Ростовской области, Тацинский район, с. Бобовка.

ДЕЕВ Степан Григорьевич, род. 1922, д. Яковлевка. Призван в Сов. Армию 1942, Щучье. Лейтенант, командир взвода, 774 стрелковый полк. Умер в госпитале № 233. Похоронен на Украине, Харьковская область, Волчанский район, с. Ковяги, могила № 1.

ДЕМИДОВ Александр Иванович, род. 1918, ст. Каясан. Призван в Сов. Армию 1941, Щучье. Сержант. Погиб в бою 16.09.1942. Похоронен в Тверской области, Ржевский район, д. Погорелки.

ДЕМИДОВ Алексей Иванович, род. 1922, с. Майка. Призван в Сов. Армию 1942, Щучье. Сержант. Умер в госпитале 1.10.1943.

ДЕМИДОВ Гаврил Николаевич, род. 1919, д. Медвежье Варгашинского района. Призван в Сов. Армию 1941, Щучье. Рядовой. Погиб в бою 19.02.1943. Похоронен в Ленинградской области, 500 м южнее д. Березовое.

ДЕМИДОВ Павел Иванович, род. 1917, с. Майка. Призван в Сов. Армию 1941, Шумиха. Был в последнем бою в 1942.

ДЕМЧЕНКО Николай Федорович, род. 1911, г. Смоленск. Призван в Сов. Армию 1942, Щучье. Рядовой. Был в последнем бою в февр. 1944.

ДЕНИСОВ Александр Васильевич, род. 1920, с. Николаевка. Призван в Сов. Армию 1941, Галкино. Рядовой. Был в последнем бою в 1942.

ДЕНИСОВ Анатолий Леонтьевич, род. 1925, с. Николаевка. Призван в Сов. Армию 1943. Рядовой. Был в последнем бою в 1944.

ДЕНИСОВ Анатолий Петрович, род. 1923, с. Николаевка. Призван в Сов. Армию 1943, Галкино. Рядовой. Был в последнем бою в 1944.

ДЕНИСОВ Андрей Андреевич, род. 1910, с. Николаевка. Призван в Сов. Армию 1941, Галкино. Рядовой. Был в последнем бою в 1942.

ДЕНИСОВ Василий Иванович, род. 1912, д. М. Лог. Призван в Сов. Армию 1941, Щучье. Рядовой. Был в последнем бою в ноябре 1941.

ДЕНИСОВ Дмитрий Анисимович, род. 1901, д. Михайловка. Призван в Сов. Армию 1941, Щучье. Рядовой, стрелок, 1217 стрелковый полк, 367 стрелковая дивизия, 32 армия. Погиб в бою 6.02.1942. Похоронен в Карелии, 14 разъезд Кировской железной дороги.

ДЕНИСОВ Дмитрий Васильевич, род. 1910, с. Николаевка. Призван в Сов. Армию 1941, Щучье. Рядовой. Был в последнем бою в 1942.

ДЕНИСОВ Иван Алексеевич, род. 1914, с. Зайково. Призван в Сов. Армию 1942, Щучье. Рядовой, стрелок. Был в последнем бою в апр. 1944.

ДЕНИСОВ Иван Анисимович, род. 1904, д. Михайловка. Призван в Сов. Армию 1942, Щучье. Рядовой, подносчик, воинская часть под номером полевой почты 73760. Погиб в бою 26.03.1944. Похоронен в Псковской области, Пушкиногорский район, д. Чертова Гора.

ДЕНИСОВ Иван Васильевич, род. 1919, с. Николаевка. Призван в Сов. Армию 1941, Галкино. Рядовой. Был в последнем бою в 1942.

ДЕНИСОВ Иван Егорович, род. 1925, д. К.-Миасс. Призван в Сов. Армию 1943, Щучье. Рядовой, стрелок, воинская часть под номером полевой почты 45216. Был в последнем бою в марте 1944.

ДЕНИСОВ Иван Потапович, род. 1897, с. Николаевка. Призван в Сов. Армию 1941, Щучье. Рядовой. Был в последнем бою в февр. 1944.

ДЕНИСОВ Николай Андреевич, род. 1923, д. Чердаки. Призван в Сов. Армию 1941, Галкино. Лейтенант, командир взвода, 212 стрелковый полк, 49 стрелковая дивизия. Погиб в бою 12.03.1943. Похоронен в Смоленской области, Рославльский район, д. Зимницы.

ДЕНИСОВ Николай Иванович, род. 1923, с. Николаевка. Призван в Сов. Армию 1941, Галкино. Рядовой. Был в последнем бою в 1942.

ДЕНИСОВ Николай Сергеевич, род. 1902, с. Чистое. Призван в Сов. Армию 1941, Щучье. Рядовой, 933 артиллерийский полк. Погиб в бою 6.04.1942. Похоронен в Новгородской области, Чудовский район, д. Любино Поле.

ДЕНИСОВ Петр Алексеевич, род. 1905, с. Николаевка. Призван в Сов. Армию 1941, Галкино. Рядовой. Был в последнем бою 10.02.1944.

ДЕНИСОВ Петр Артемьевич, род. 1902, с. Николаевка. Призван в Сов. Армию 1941, Галкино. Рядовой. Был в последнем бою в 1942.

ДЕНИСОВ Петр Сергеевич, род. 1910, с. Николаевка. Призван в Сов. Армию 1941, Галкино. Рядовой. Был в последнем бою 19.02.1944.

ДЕНИСОВ Петр Федорович, род. 1900, с. Галкино. Призван в Сов. Армию 1941, Галкино. Рядовой. Был в последнем бою в апр. 1943.

ДЕНИСОВ Степан Потапович, род. 1919, г. Щучье. Призван в Сов. Армию 1941, Щучье. Лейтенант, 751 стрелковый полк. Был в последнем бою 19.02.1944.

ДЕНИСОВ Тимофей Андреевич, род. 1924, с. Николаевка. Призван в Сов. Армию 1942, Галкино. Рядовой. Был в последнем бою в 1942.

ДЕНИСОВ Федор Васильевич, род. 1909, с. Николаевка. Призван в Сов. Армию 1941, Галкино. Рядовой. Был в последнем бою в 1941.

ДЕНИСОВ Яков Андреевич, род. 1914, д. К.-Миасс. Призван в Сов. Армию 1941, Щучье. Сержант, командир отделения. Был в последнем бою в сент. 1942.

ДЕРГУНОВ Арсентий Григорьевич, род. 1900, с. Петровское. Призван в Сов. Армию 1941, Щучье. Рядовой, ездовой, 151 отдельная стрелковая бригада. Умер в госпитале 19.08.1942. Похоронен в Новгородской области, Парфинский район, п. Новая Деревня.

ДЕРГУНОВ Василий Игнатьевич, род. 1913, с. Петровское. Призван в Сов. Армию 1942, Щучье. Рядовой. Был в последнем бою в дек. 1942.

ДЕРГУНОВ Семен Андреевич, род. 1897, д. Мартыновка. Призван в Сов. Армию 1942. Рядовой. Был в последнем бою в янв. 1945.

ДЕРДА Николай Григорьевич, род. 1899, д. Клиновка Шаргородского района Винницкой области. Призван в Сов. Армию 1942, Щучье. Рядовой, стрелок, 744 стрелковый полк, 149 стрелковая дивизия. Погиб в бою 5.05.1942. Похоронен в Калужской области, Ульяновский район, д. Анино.

ДЕРЕВЯНКО Максим Архипович, род. 1909, с. Байраповки Вороновицкого района Винницкой области. Призван в Сов. Армию 1941, Щучье. Рядовой, летчик. Не вернулся с боевого задания 14.03.1945.

ДЕРЕШУК Иван Григорьевич, род. 1899, д. Клиновка Шаргородского района Винницкой области. Призван в Сов. Армию 1942, Щучье. Рядовой, стрелок, 744 стрелковый полк, 149 стрелковая дивизия. Погиб в бою 5.05.1942. Похоронен в Калужской области, Ульяновский район, д. Анино.

ДЕРНОВ Александр Михайлович, род. 1911, с. Медведское. Призван в Сов. Армию 1941, Щучье. Мл. сержант, командир отделения, 349 стрелковый полк, 26 стрелковая дивизия. Погиб в бою 24.08.1942. Похоронен в Новгородской области, Старорусский район, д. Язвин.

ДЕРНОВ Александр Платонович, род. 1897, с. Медведское. Призван в Сов. Армию 1941, Щучье. Рядовой, стрелок, 185 стрелковый полк. Погиб в бою 6.07.1944. Похоронен в Ленинградской области, Выборгский район, остров Реван-Сари.

ДЕРНОВ Андрей Иванович, род. 1916, с. Медведское. Призван в Сов. Армию 1942, Щучье. Рядовой. Был в последнем бою в 1943.

ДЕРНОВ Андрей Леонидович, род. 1916, с. Медведское. Призван в Сов. Армию 1941, Щучье. Рядовой. Был в последнем бою в ноябре 1941.

ДЕРНОВ Василий Федорович, род. 1911, с. Медведское. Призван в Сов. Армию 1941, Щучье. Старшина, 1 гв. стрелковая бригада, 5 армия. Умер 31.03.1942 в госпитале № 554. Похоронен в Тамбовской области, Уваровский район, п. Н.-Порецкий, кладбище, могила № 14.

ДЕРНОВ Иван Григорьевич, род. д. Монастырка. Призван в Сов. Армию 1941, Щучье. Рядовой. Был в последнем бою в окт. 1941.

ДЕРНОВ Иван Михайлович, род. 1904, с. Медведское. Призван в Сов. Армию 1941, Щучье. Рядовой. Был в последнем бою в июле 1941.

ДЕРНОВ Максим Лукьянович, род. 1916, с. Медведское. Призван в Сов. Армию 1942, Щучье. Рядовой, воинский склад 621. Погиб 2.01.1944. Похоронен в Курганской области, с. Чумляк, кладбище.

ДЕРНОВ Матвей Дмитриевич, род. 1909, с. Медведское. Призван в Сов. Армию 1941, Щучье. Рядовой, 369 артиллерийский полк. Умер в госпитале 30.05.1943. Похоронен на Украине, Винницкая область, Тростянецкий район, д. Л. Толстой.

ДЕРНОВ Михаил Александрович, род. 1923, с. Медведское. Призван в Сов. Армию 1942, Щучье. Гв. ст. сержант, 273 гв. стрелковый полк, 89 стрелковая дивизия. Погиб в бою 18.08.1943. Похоронен на Украине, Харьковская область, Дергачевский район, с. Кочетовка.

ДЕРНОВ Николай Иванович, род. 1909, с. Медведское. Призван в Сов. Армию 1941, Щучье. Рядовой, орудийный номер. Был в последнем бою в дек. 1942.

ДЕРНОВ Порфирий Дмитриевич, род. 1903, с. Медведское. Призван в Сов. Армию 1941, Щучье. Рядовой. Был в последнем бою в дек. 1942.

ДЕРНОВ Петр Андреевич, род. 1897, с. Медведское. Призван в Сов. Армию 1942, Щучье. Рядовой, стрелок, 84 стрелковый полк, 6 стрелковая дивизия. Был в последнем бою 4.07.1942 под г. Ржевом Тверской области.

ДЕРЮШКИН Алексей Петрович, род. 1921, г. Щучье. Призван в Сов. Армию 1942, Щучье. Ст. сержант. Погиб в бою 2.03.1942. Похоронен в Новгородской области, Старорусский район, д. Лисьи Горки.

ДЕРЮШКИН Михаил Петрович, род. 1923, г. Щучье. Призван в Сов. Армию 1942, Щучье. Гв. сержант, заряжающий, 335 гв. отдельный тяжелый самоходный артиллерийский полк. Погиб в бою 24.10.1944. Похоронен в Латвии, п. Либас.

ДЕРЯГИН Мартемьян Семенович, род. 1910, Кетовский район, д. Лесниково. Призван в Сов. Армию 1941, г. Щучье. Рядовой, пулеметчик. Был в последнем бою в сент. 1941.

ДЕСЯТКОВ Леонтий Никифорович, род. 1905, с. Николаевка. Призван в Сов. Армию 1941, Галкино. Рядовой. Был в последнем бою в февр. 1942.

ДЕУЛИН Григорий Петрович, род. ст. Каясан. Призван в Сов. Армию 1941, Галкино. Рядовой. Был в последнем бою в сент. 1942.

ДЗЮБА Кузьма Прохорович, род. 1923, д. Надежда Шишакского района Полтавской области. Призван в Сов. Армию 1942, Щучье. Сержант, радист. Был в последнем бою в дек. 1942.

ДЗЮБА Прохор Петрович, род. 1903, д. Надежда Шишакского района Полтавской области. Призван в Сов. Армию 1941, Щучье. Рядовой. Умер 25.11.1942 в госпитале Москвы. Похоронен в Москве, Преображенское кладбище.

ДИКАРЕВ Дмитрий Алексеевич, род. 1920, с. Николаевка. Призван в Сов. Армию 1940, Щучье. Рядовой. Был в последнем бою в сент. 1941.

ДИКАРЕВ Дмитрий Михайлович, род. 1918, с. Николаевка. Призван в Сов. Армию 1941, Галкино. Рядовой, стрелок, 607 стрелковый полк. Умер в госпитале 18.09.1942. Похоронен в Волгоградской области, с. Горный Балыклей, кладбище.

ДИКАРЕВ Николай Долматович, род. 1907, с. Николаевка. Призван в Сов. Армию 1941, Галкино. Рядовой, стрелок. Был в последнем бою в февр. 1942.

ДИМИТРОВ Николай Васильевич, род. 1923, д. Еремино. Призван в Сов. Армию 1943, Галкино. Рядовой. Был в последнем бою в 1944.

ДИУЛИН Александр Иванович, род. 1921, Галкинский район. Призван в Сов. Армию 1941, Челябинск. Рядовой. Был в последнем бою в нояб. 1941.

ДМИТРИЕВ Александр Иванович, род. 1909, г. Щучье. Призван в Сов. Армию 1941, Щучье. Рядовой, 450 стрелковый полк. Умер 9.04.1942 в полевом госпитале № 817. Похоронен в Ленинградской области, Кировский район, д. Жихарево.

ДМИТРИЕВ Александр Яковлевич, род. 1907, с. Николаевка. Призван в Сов. Армию 1942, Щучье. Рядовой, наводчик, 3 отдельный противотанковый полк, 239 стрелковая дивизия. Погиб в бою 5.08.1942. Похоронен в Брянской области, Погарский район, д. Шатаново.

ДМИТРИЕВ Василий Семенович, род. 1903, с. Николаевка. Призван в Сов. Армию 1941, Щучье. Рядовой, 450 стрелковый полк. Умер 12.04.1942 в госпитале № 817. Похоронен в Ленинградской области, Кировский район, д. Жихарево.

ДМИТРИЕВ Георгий Федорович, род. 1910, г. Щучье. Призван в Сов. Армию 1941, Челябинск. Рядовой. Был в последнем бою в окт. 1943.

ДОБРОДОМОВ Алексей Михайлович, род. 1917, д. Козино. Призван в Сов. Армию 1941, Щучье. Рядовой. Был в последнем бою в дек. 1941.

ДОБРОДОМОВ Алексей Михайлович, род. 1918, с. Петровское. Призван в Сов. Армию 1941, Галкино. Рядовой. Был в последнем бою в февр. 1942.

ДОБРЫНИН Александр Андреевич, род. 1923, с. Чистое. Призван в Сов. Армию 1943, Щучье. Рядовой, стрелок, 985 стрелковый полк, 226 стрелковая дивизия. Был в последнем бою 7.03.1944. Похоронен в с. Базалия Хмельницкой области, Украина.

ДОБРЫНИН Александр Иванович, род. 1923, с. Нифанское. Призван в Сов. Армию 1943, Щучье. Рядовой, 193 стрелковый полк, 204 стрелковая дивизия. Погиб в бою 19.02.1943. Похоронен в Беларуси, Витебская об-

ласть. Сосненский район, д. Либартово.

ДОБРЫНИН Андрей Павлович, род. 1915, с. Чистое. Призван в Сов. Армию 1941, Щучье. Рядовой. Был в последнем бою в 1941.

ДОБРЫНИН Дмитрий Алексеевич, род. 1919, с. Чистое. Призван в Сов. Армию 1941. Рядовой, 1778 полевая передвижная станция. Погиб в бою 19.07.1942. Похоронен в Калининградской области, Пологский район, д. Тиганово.

ДОБРЫНИН Иван Егорович, род. 1903, с. Чистое. Призван в Сов. Армию 1943. Щучье. Рядовой. Был в последнем бою 3.10.1943.

ДОБРЫНИН Илья Николаевич, род. 1909, с. Чистое. Призван в Сов. Армию 1942. Щучье. Рядовой воинская часть под номером полевой почты 876. Погиб в бою 20.02.1943. Похоронен в Ленинградской области Тосненский район, д. Смердыня.

ДОБРЫНИН Николай Андреевич, род. 1923, ст. Алакуль. Призван в Сов. Армию 1941. Щучье. Мл. сержант, 511 стрелковый полк, 235 стрелковая дивизия. Погиб в бою 21.01.1944. Похоронен в Новгородской области, Новгородский район, д. Ермолино.

ДОБРЫНИН Павел Андреевич, род. 1921, с. Чистое. Призван в Сов. Армию 1940. Щучье. Рядовой. Был в последнем бою в мае 1944.

ДОБРЫНИН Яков Алексеевич, род. 1900, д. Даньково. Призван в Сов. Армию 1941, Щучье. Рядовой, стрелок, 1217 стрелковый полк, 367 стрелковая дивизия, 32 армия. Погиб в бою 6.02.1942. Похоронен в Карелии, 14 разъезд Кировской железной дороги.

ДОЗМАРОВ Алексей Никифорович, род. 1909, Галкинский район. Призван в Сов. Армию Галкино. Рядовой. Был в последнем бою в апр. 1943.

ДОЗМОРОВ Егор Игнатьевич, род. 1904, д. Гладкое Шумихинского района. Призван в Сов. Армию 1941, Щучье. Рядовой. Был в последнем бою в февр. 1942.

ДОЗМОРОВ Иван Егорович, род. 1924, д. Гладкое Шумихинского района. Призван в Сов. Армию 1942, Щучье. Рядовой. Был в последнем бою в нояб. 1943.

ДОЛГИХ Андрей Андрианович, род. 1907, д. К.-Миасс. Призван в Сов. Армию 1941, Щучье. Рядовой. Был в последнем бою в ноябре 1941.

ДОЛГИХ Иван Федорович, род. 1900, д. К.-Миасс. Призван в Сов. Армию 1941, Щучье. Рядовой, стрелок. Был в последнем бою в дек. 1943.

ДОЛГИХ Иван Федорович, род. 1905, д. К.-Миасс. Призван в Сов. Армию 1941, Щучье. Рядовой, стрелок, 1217 стрелковый полк, 367 стрелковая дивизия, 32 армия. Был в последнем бою 6.02.1942. Похоронен в Карелии, 14 разъезд Кировской железной дороги.

ДОЛГИХ Николай Михайлович, род. 1912, д. К.-Миасс. Призван в Сов. Армию 1941, Щучье. Рядовой. Был в последнем бою в авг. 1941.

ДОЛГИХ Семен Федорович, род. 1906, д. К.-Миасс. Призван в Сов. Армию 1941, Щучье. Рядовой, 1225 стрелковый полк. Был в последнем бою в янв. 1942.

ДОЛГИХ Федор Матвеевич, род. 1899, с. Зайково. Призван в Сов. Армию 1942, Щучье. Рядовой. Был в последнем бою 28.06.1942 в Курской области.

ДОЛГИХ Яков Федорович, род. 1899, с. Петровское. Призван в Сов. Армию 1941, Щучье. Рядовой. Погиб в бою 13.12.1941. Похоронен в Московской области, Клинский район, братская могила.

ДОЛГОПОЛОВ Степан Иванович, род. 1907, г. Щучье. Призван в Сов. Армию 1941, Щучье. Рядовой, оружейный номер. Был в последнем бою в дек. 1942.

ДОЛГУШЕВ Федор Сергеевич, род. 1905, г. Щучье. Призван в Сов. Армию 1941, Щучье. Рядовой, сапер, 26 запасной стрелковый полк. 379 стрелковая дивизия. Погиб в бою 4.08.1942. Похоронен в Тверской области, Ржевский район, д. Полунино.

ДОМИСИНОВ Афанасий Ефимович, род. 1909, Галкинский район. Призван в Сов. Армию Галкино. Рядовой. Был в последнем бою в мае 1943.

ДОНЧЕНКО Андрей Устинович, род. 1910, г. Щучье. Призван в Сов. Армию 1941, Щучье. Ст. политрук. Был в последнем бою в 1943.

ДОСТОВАЛОВ Алексей Павлович, род. 1911, с. Чумляк. Призван в Сов. Армию 1941. Щучье. Мл. лейтенант. Погиб в бою 23.02.1942. Похоронен в Ростовской области, Матвеевокурганский район, с. Старо-Ротовка, братская могила № 3.

ДРЕМУХА Степан Илларионович, род. 1898, г. Щучье. Призван в Сов. Армию 1943, Щучье. Ст. лейтенант. Был в последнем бою 2.03.1943.

ДРОЗДОВ Григорий Дмитриевич, род. 1920, с. Майка. Призван в Сов. Армию 1941, Щучье. Лейтенант, военврач 3 ранга. Был в последнем бою 31.08.1941.

ДРУГОВ Александр Степанович, род. 1903, г. Щучье. Призван в Сов. Армию 1941, Щучье. Сержант, 933 артиллерийский полк. Погиб в бою 6.04.1943. Похоронен в Новгородской области, Чудовский район, д. Любино Поле.

ДРУЖИНИН Андрей Дмитриевич, род. 1911, с. Зорино Галкинского района. Призван в Сов. Армию 1941, Галкино. Рядовой, стрелок. Был в последнем бою в дек. 1942.

ДРУЖИНИН Григорий Дмитриевич, род. 1909, с. Рига. Призван в Сов. Армию 1941, Галкино. Рядовой. Был в последнем бою в февр. 1942.

ДРУЖИНИН Иван Иванович, род. 1922, Щучанский район. Призван в Сов. Армию 1943, Щучье. Ефрейтор, стрелок, 718 стрелковый полк. Умер в госпитале 27.03.1943. Похоронен в Польше, д. Пруст.

ДРУЖИНИН Николай Васильевич, род. 1910, Челябинская область. Призван в Сов. Армию 1941, Щучье. Рядовой. Умер от ран 23.12.1941. Похоронен в Калужской области, Тарусский район, д. Искайское.

ДРЫГИН Василий Михайлович, род. 1910, с. Петровское. Призван в Сов. Армию 1941, Галкино. Рядовой. Был в последнем бою в 1945.

ДРЫГИН Николай Михайлович, род. 1913, д. Веселовка. Призван в Сов. Армию 1941, Галкино. Ст. лейтенант, армейский минометный полк резерва Главного командования. Был в последнем бою 18.10.1942.

ДРЫГИН Петр Александрович, род. 1917, с. Петровское. Призван в Сов. Армию 1942, Щучье. Рядовой. Был в последнем бою в марте 1943.

ДРЮПИН Владимир Леонтьевич, род. 1911, ст. Ленинск Волгоградской области. Призван в Сов. Армию 1941, Щучье. Рядовой, стрелок, воинская часть под номером полевой почты 26. Был в последнем бою в июле 1941.

ДРЯХЛОВ Павел Андреевич, род. 1913, с. Медвежье. Призван в Сов. Армию 1943. Щучье. Рядовой. Был в последнем бою в ноябре 1943.

ДУБРОВИН Григорий Петрович, род. 1900, с. Михайловка. Призван в Сов. Армию 1941, Щучье. Рядовой. Был в последнем бою в 1944.

ДУБРОВИН Дмитрий Семенович, род. 1913, с. Михайловка. Призван в Сов. Армию 1941, Галкино. Рядовой. Погиб в бою в 1944. Похоронен в Твери.

ДУБРОВИН Илья Данилович, род. 1909. Призван в Сов. Армию 1941, Щучье. Сержант, мл. командир, 20 истребительный батальон. Умер 13.10.1942 в армейском полевом госпитале № 109. Похоронен в Волгоградской области, г. Ленинск.

ДУБРОВИН Михаил Сергеевич, род. 1918, с. Михайловка. Призван в Сов. Армию 1941, Галкино. Рядовой. Был в последнем бою в ноябре 1941.

ДУБРОВИН Николай Петрович, род. 1912, с. Михайловка. Призван в Сов. Армию 1941, Шумиха. Рядовой. Был в последнем бою в 1945.

ДУБРОВИН Павел Петрович, род. 1916, д. Никитино. Призван в Сов. Армию 1941, Галкино. Рядовой, 1229 стрелковый полк. Был в последнем бою в янв. 1942.

ДУБРОВСКИЙ Александр Александрович, род. 1911, с. Петелино Куртамышского района. Призван в Сов. Армию 1941, Щучье. Рядовой. Был в последнем бою в дек. 1942.

ДУБРОВСКИЙ Иван Кириллович, род. 1923, д. Утичье. Призван в Сов. Армию в 1941, Галкино. Мл. лейтенант, командир взвода, 1313 стрелковый полк, 173 стрелковая дивизия. Погиб в бою 9.01.1944. Похоронен в Беларуси, Витебская область, д. Николаевка.

ДУБРОВСКИХ Алексей Кузьмич, род. 1912, д. Утичье. Призван в Сов. Армию 1941, Галкино. Рядовой. Был в последнем бою в февр. 1943.

ДУБРОВСКИХ Андрей Кузьмич, род. 1915, Курганская область. Призван в Сов. Армию 1941, Галкино. Рядовой. Был в последнем бою в марте 1943.

ДУБРОВСКИХ Федор Васильевич, род. 1898, д. Утичье. Призван в Сов. Армию 1941, Галкино. Мл. сержант, наводчик орудия, 279 гв. стрелковый полк, 91 гв. стрелковая дивизия. Погиб в бою 28.12.1943. Похоронен в Беларуси, Витебская область, д. Угляне.

ДУБРОВСКИХ Федор Кириллович, род. 1905, д. Утичье. Призван в Сов. Армию 1941, Галкино. Рядовой. Был в последнем бою в янв. 1942.

ДУБРОВСКИХ Федор Прохорович, род. 1920, д. Утичье. Призван в Сов. Армию 1944, Галкино. Рядовой. Погиб в бою 25.06.1944. Похоронен в Ленинградской области, ст. Кирисалми.

ДУБЫНИН Григорий Васильевич, род. 1919, д. Куликово. Призван в Сов. Армию 1942, Щучье. Рядовой. Был в последнем бою в янв. 1944.

ДУЛЕПОВ Александр Егорович, род. 1910, с. Михайловка. Призван в Сов. Армию 1941, Щучье. Рядовой. Был в последнем бою в сент. 1942.

ДЫМНОВ Василий Петрович, род. 1907, д. К.-Миасс. Призван в Сов. Армию 1941, Щучье. Рядовой. Был в последнем бою в сент. 1943.

ДЫМНОВ Иван Гаврилович, род. 1905, д. К.-Миасс. Призван в Сов. Армию 1941, Щучье. Рядовой. Был в последнем бою в марте 1943.

ДЬЯКОВ Александр Андреевич, род. 1909, г. Щучье. Призван в Сов. Армию 1942, Щучье. Ефрейтор, воинская часть под номером полевой почты 31557. Погиб в бою 22.05.1944. Похоронен в Сахалинской области, Курильский район.

ДЬЯКОВ Анатолий Леонтьевич, род. 1920, д. Даньково. Призван в Сов. Армию 1941, Щучье. Был в последнем бою в окт. 1943.

ДЬЯКОВ Афанасий Павлович, род. 1908, д. Даньково. Призван в Сов. Армию 1943, Щучье. Гв. старшина, 5 гв. отдельный танковый полк прорыва. Погиб в бою в дек. 1942.

ДЬЯКОВ Василий Филиппович, род. 1923, г. Щучье. Призван в Сов. Армию 1943, Щучье. Рядовой, стрелок, 129 стрелковый полк, 93 стрелковая дивизия, 4 армия. Похоронен в Венгрии, г. Секешфехервар.

ДЬЯКОВ Иван Васильевич, род. 1913, д. Даньково. Призван в Сов. Армию 1941, Щучье. Рядовой, стрелок. Был в последнем бою в февр. 1942.

ДЬЯКОВ Иван Кузьмич, род. 1919, с. Варгановское. Призван в Сов. Армию 1940, Щучье. Моряк. Был в последнем бою 23.09.1944.

ДЬЯКОВ Михаил Иванович, род. 1920, с. Варгановское. Призван в Сов. Армию 1941, Щучье. Политрук. Был в последнем бою 18.09.1941.

ДЬЯКОВ Петр Матвеевич, род. 1917, с. Варгановское. Призван в Сов. Армию 1941, Челябинск. Ст. сержант, помощник командира взвода, 233 стрелковая дивизия. Погиб в бою 5.10.1942. Похоронен в Волгоградской области, 564 разъезд.

ДЬЯКОВ Федор Петрович, род. 1901, с. Варгановское. Призван в Сов. Армию 1941, Щучье. Рядовой, 1217 стрелковый полк. Был в последнем бою 6.02.1942.

ДЬЯЧКОВ Михаил Иванович, род. 1915, г. Каменск-Уральский Свердловской области. Призван в Сов. Армию 1941, Щучье. Офицер. Погиб в бою в 1941. Похоронен на Украине, Киевская область, г. Белая Церковь.

ДЮРЯГИН Иван Игнатьевич, род. 1923, г. Шумиха. Призван в Сов. Армию 1942, Щучье. Сержант. Умер от ран 11.07.1944. Похоронен в Латвии, д. Отрады.

ДЮРЯГИН Николай Егорович, род. 1903, Сафакулевский район. Призван в Сов. Армию 1941, Щучье. Был в последнем бою в июне 1942.

ДЮРЯГИН Павел Яковлевич, род. 1902, г. Щучье. Призван в Сов. Армию 1941, Щучье. Политрук. Был в последнем бою 28.05.1942.

ДЯТЛОВ Александр Дмитриевич, род. 1922, с. Сухоборское. Призван в Сов. Армию 1941, Щучье. Ст. лейтенант, воинская часть под номером полевой почты 1408. Был в последнем бою 3.04.1943.

ДЯТЛОВ Александр Иванович, род. 1918, Яковлевка. Призван в Сов. Армию 1941, Щучье. Политрук, военком роты, 29 гв. танковая бригада. Погиб в бою 14.03.1942. Похоронен в Смоленской области, д. Стрельная.

ДЯТЛОВ Дмитрий Иванович, род. 1900, с. Сухоборское. Призван в Сов. Армию 1941, Щучье. Рядовой, стрелок, 1246 стрелковый полк, 374 стрелковая дивизия. Умер 1.04.1942 в госпитале № 464. Похоронен в Новгородской области, Чудовский район, д. Арефино.

ДЯТЛОВ Иван Григорьевич, род. 1908, с. Сухоборское. Призван в Сов. Армию 1941. Щучье. Рядовой. Умер в госпитале 20.08.1944. Похоронен в Латвии, д. Гальми.

ДЯТЛОВ Петр Андреевич, род. 1899, с. Чистое. Призван в Сов. Армию 1942, Щучье. Рядовой. Погиб в бою 8.10.1943. Похоронен в Ленинградской области, с. Карбусель, братская могила.

— Е —

ЕВДОКИМОВ Алексей Иванович, род. 1905, д. Козино. Призван в Сов. Армию 1941, Щучье. Рядовой. Был в последнем бою в апр. 1942.

ЕВДОКИМОВ Иван Иванович, род. 1901, д. Козино. Призван в Сов. Армию 1941, Щучье. Рядовой, командир отделения, 1246 стрелковый полк. 374 стрелковая дивизия. Погиб в бою 3.01.1942. Похоронен в Новгородской области. Чудовский район, д. Спасская-Полисть.

ЕВКО Федор Григорьевич, род. 1921, с. Николаевка. Призван в Сов. Армию 1941, Галкино. Рядовой, стрелок, 125 стрелковый полк, 6 стрелковая дивизия. Был в последнем бою 31.05.1943.

ЕВСЕЕВ Николай Семенович, род. 1907, д. Притчино. Призван в Сов. Армию Омск. Был в последнем бою в янв. 1942.

ЕВСИКОВ Алексей Матвеевич, род. 1917, с. Михайловка. Призван в Сов. Армию 1941, Галкино. Рядовой. Был в последнем бою в февр. 1944.

ЕВСИКОВ Георгий Федорович, род. 1910, с. Галкино. Призван в Сов. Армию 1940. Щучье. Рядовой. Был в последнем бою в дек. 1941.

ЕВСИКОВ Иван Дементьевич, род. 1916, с. Михайловка. Призван в Сов. Армию 1942, Галкино. Сержант, командир отделения. Погиб в бою 26.02.1943. Похоронен в Калужской области. Юхновский район, с. Батино. Братская могила.

ЕВСИКОВ Кузьма Петрович, род 1924, с. Михайловка. Призван в Сов. Армию 1942, Челябинск. Рядовой. Был в последнем бою в апр. 1945.

ЕВСИКОВ Семен Никифорович, род. 1918, с. Михайловка. Призван в Сов. Армию 1942, Галкино. Рядовой. Был в последнем бою в февр. 1942.

ЕВСИКОВ Степан Иосипович, род. 1921, с. Михайловка. Призван в Сов. Армию 1941, Галкино. Рядовой. Был в последнем бою в февр. 1945.

ЕВСТИГНЕЕВ Александр Тимофеевич, род. 1908, с. Чумляк. Призван в Сов. Армию 1941, Щучье. Рядовой. Был в последнем бою в сент. 1944.

ЕВСТИГНЕЕВ Борис Яковлевич, род. 1910, с. Чумляк. Призван в Сов. Армию Щучье. Рядовой. Был в последнем бою в 1942.

ЕВСТИГНЕЕВ Григорий Иванович, род. 1904, д. Советская. Призван в Сов. Армию 1941, Щучье. Рядовой. 1241 стрелковый полк. Погиб в бою 8.01.1942. Похоронен в Тверской области, д. Гущино.

ЕВСТИГНЕЕВ Павел Яковлевич, род. 1903. с. Чумляк. Призван в Сов. Армию 1941, Щучье. Рядовой. Был в последнем бою в февр. 1942.

ЕВСТИГНЕЕВ Яков Яковлевич, род. 1906, д. Советская. Призван в Сов. Армию 1941, Щучье. Рядовой, воинская часть под номером полевой почты 1442. Был в последнем бою 16.01.1942.

ЕГЖАНОВ Аким Прокопьевич, род. 1904, д. Фролиха. Призван в Сов. Армию 1941, Щучье. Рядовой, 1217 стрелковый полк, 367 стрелковая дивизия. Погиб в бою 6.02.1942. Похоронен в Карелии. 14 разъезд Кировской железной дороги.

ЕГЖАНОВ Алексей Васильевич, род. 1921, д. Фролиха. Призван в Сов. Армию 1942. Щучье. Зам. политрука, 38 стрелковый полк. Умер 13.12.1942 в госпитале № 54.

ЕГЖАНОВ Иван Васильевич, род. 1919, д. Фролиха. Призван в Сов. Армию 1941, Щучье. Мл. сержант, воинская часть под номером полевой почты 33863. Погиб в бою 10.03.1943. Похоронен в Орловской области, Дмитровский район, д. Плоское.

ЕГЖАНОВ Иван Ефимович, род. 1920, г. Щучье. Призван в Сов. Армию 1941, Курган. Мл. сержант, командир роты, 681 стрелковый полк, 133 стрелковая дивизия. Погиб в бою 20.11.1943. Похоронен в Беларуси, Витебская область, Дубровенский район, д. Гармоны.

ЕГОРЕЙЧЕНКОВ Геннадий Иосифович, род. 1923, г. Щучье. Призван в Сов. Армию 1941, Щучье. Ст. сержант, командир отделения, 1013 отдельный батальон связи, 108 стрелковый корпус. Погиб в бою 20.02.1945. Похоронен в Польше, д. Гросс-Зибсау.

ЕГОРОВ Илья Васильевич, род. 1909, д. Монастырка. Призван в Сов. Армию 1941, Щучье. Рядовой. Был в последнем бою 29.12.1941.

ЕГОРОВ Лиферий Евсеевич, род. 1921, Литва. Призван в Сов. Армию 1942, Щучье. Рядовой, 156 стрелковый полк. Погиб в бою 23.02.1943. Похоронен в Орловской области, Покровский район, с. Алексеевка.

ЕГОРОВ Никита Алексеевич, род. г. Щучье. Призван в Сов. Армию 1941, Щучье. Мл. сержант, 713 стрелковый полк, 167 стрелковая дивизия. Погиб в бою 2.11.1942. Похоронен в Новгородской области, Старорусский район, д. Язвин, братская могила.

ЕГОРОВ Тимофей Васильевич, род. 1905, д. Монастырка. Призван в Сов. Армию 1941, Магнитогорск. Рядовой. Был в последнем бою в февр. 1942.

ЕГОРОВ Федор Федорович, род. 1918, с. Красноярское. Призван в Сов. Армию 1940, Щучье. Рядовой. Был в последнем бою в ноябре 1941.

ЕГУПОВ Аркадий Васильевич, род. 1925, д. Яковлевка. Призван в Сов. Армию 1943, Щучье. Мл. сержант, командир отделения, 331 стрелковый полк, 96 стрелковая дивизия. Погиб в бою 27.06.1944. Похоронен в Беларуси, Могилевская область, Бобруйский район, п. Пролетарский, братская могила.

ЕЖОВ Александр Гаврилович, род. 1919, с. Николаевка. Призван в Сов. Армию 1941, Галкино. Рядовой. Был в последнем бою 13.08.1945.

ЕЖОВ Александр Дмитриевич, род. 1919, с. Николаевка. Призван в Сов. Армию 1941, Галкино. Рядовой. Был в последнем бою в 1942.

ЕЖОВ Александр Иванович, род. 1926, с. Николаевка. Призван в Сов. Армию 1944, Галкино. Сержант, командир отделения, 3 танковая бригада, 23 танковый корпус. Был в последнем бою 16.11.1944 в Венгрии, г. Дьендьеш.

ЕЖОВ Александр Михайлович, род. 1923, д. Юрузановка. Призван в Сов. Армию 1942, Щучье. Рядовой, 343 стрелковый полк. Погиб в бою 22.01.1943. Похоронен в Волгоградской области, п. Гули Королевой, братская могила.

ЕЖОВ Александр Никитич, род. 1909, д. К.-Миасс. Призван в Сов. Армию 1941, Щучье. Рядовой. Был в последнем бою в дек. 1941.

ЕЖОВ Василий Иванович, род. 1913, д. К.-Миасс. Призван в Сов. Армию 1941, Щучье. Был в последнем бою в дек. 1941.

ЕЖОВ Гаврил Семенович, род. 1890, с. Николаевка. Призван в Сов. Армию 1941, Галкино. Рядовой. Был в последнем бою в 1943.

ЕЖОВ Григорий Яковлевич, род. 1925, д. Кнутово. Призван в Сов. Армию 1943, Галкино. Ефрейтор, стрелок, 138 гв. стрелковый полк, 48 гв. стрелковая дивизия. Погиб в бою 17.01.1945. Похоронен в Калининградской области, Нестеровский район, п. Ясная Поляна.

ЕЖОВ Егор Петрович, род. 1910, д. Чердаки. Призван в Сов. Армию 1941, Галкино. Сержант. Погиб в бою 13.08.1945. Похоронен в Маньчжурии, г. Хинган.

ЕЖОВ Иван Сергеевич, род. 1925, с. Николаевка. Призван в Сов. Армию 1943, Галкино. Рядовой. Был в последнем бою 30.04. 1945 в Германии.

ЕЖОВ Михаил Федорович, род. 1898, д. Юрузановка. Призван в Сов. Армию 1941, Щучье. Рядовой, стрелок, 151 стрелковая бригада. Был в последнем бою 19.07.1942.

ЕЖОВ Павел Васильевич, род. 1902, с. Николаевка. Призван в Сов. Армию 1942, Галкино. Рядовой. Погиб в бою 1942. Похоронен в Московской области, Лотошинский район, д. Кельи.

ЕЖОВ Павел Ефимович, род. 1923, с. Николаевка. Призван в Сов. Армию 1941, Галкино. Рядовой. Был в последнем бою 21.07. 1942 в Московской области.

ЕЖОВ Петр Евдокимович, род. 1914, с. Заозерское. Призван в Сов. Армию 1941, Галкино. Рядовой. Был в последнем бою в марте 1942.

ЕЗДИН Василий Тимофеевич, род. 1918, с. Варгановское. Призван в Сов. Армию 1941, Щучье. Сержант. Был в последнем бою в дек. 1942.

ЕЗДИН Григорий Михайлович, род. 1918, с. Варгановское. Призван в Сов. Армию 1941, Щучье. Рядовой, 1217 стрелковый полк. Был в последнем бою 6.02.1942.

ЕЗДИН Иван Кондратьевич, род. 1916, с. Варгановское. Призван в Сов. Армию 1941, Щучье. Ст. сержант, механик-водитель. Погиб в бою 15.07.1943. Похоронен в Калужской области, Ульяновский район, д. Дуриево.

ЕЗДИН Иван Кондратьевич, род. 1925, с. Варгановское. Призван в Сов. Армию 1943. Рядовой, стрелок. Умер 16.04.1943 в эвакогоспитале № 1723. Похоронен в г. Челябинске, новое кладбище.

ЕЗДИН Иван Тимофеевич, род. 1904, с. Варгановское. Призван в Сов. Армию 1941, Щучье. Рядовой, 1217 стрелковый полк, 367 стрелковая дивизия. Погиб в бою 6.02.1943. Похоронен в Карелии, 14 разъезд Кировской железной дороги.

ЕЗДИН Максим Савельевич, род. 1912, с. Варгановское. Призван в Сов. Армию 1941, Щучье. Старшина, 197 отдельный разведывательный батальон, 174 стрелковая дивизия. Погиб в бою 3.09. 1941. Похоронен в Тверской области, д. Курово.

ЕЗДИН Петр Леонтьевич, род. 1903, с. Варгановское. Призван в Сов. Армию 1941, Щучье. Рядовой, сапер, 445 отдельный особый саперный батальон, 371 стрелковая дивизия, 30 армия. Погиб в бою 4.02.1942. Похоронен в Тверской области, Ржевский район, д. Воскресенка.

ЕЗДИН Родион Савельевич, род. 1907, с. Варгановское. Призван в Сов. Армию 1941, Щучье. Рядовой, стрелок, 1217 стрелковый полк, 367 стрелковая дивизия, 32 армия. Был в последнем бою 16.01.1942. Похоронен в Карелии, 14 разъезд Кировской железной дороги.

ЕЗДИН Семен Гаврилович, род. 1916, с. Варгановское. Призван в Сов. Армию 1941, Щучье. Рядовой, 40 отдельный батальон. Был в последнем бою в дек. 1942.

ЕЗДИН Сергей Сергеевич, род. 1921, с. Варгановское. Призван в Сов. Армию 1941, Щучье. Рядовой, стрелок. Был в последнем бою в мае 1943.

ЕЗДИН Федор Калистратович, род. 1921, с. Варгановское. Призван в Сов. Армию 1941, Щучье. Рядовой, разведчик, 62 отдельная морская стрелковая бригада, 120 минометная дивизия. Погиб в бою 4.09.1942. Похоронен в Северной Осетии, г. Моздок.

ЕЛИСЕЕВ Виктор Иванович, род. 1918, с. Чистое. Призван в Сов. Армию 1941, Щучье. Ефрейтор. Погиб в бою 13.12.1941. Похоронен в Московской области, Клинский район, д. Маланино.

ЕЛИСЕЕВ Дмитрий Ивакович, род. 1918, с. Чистое. Призван в Сов. Армию 1941, Щучье. Рядовой. Был в последнем бою в 1943 под Сталинградом.

ЕЛИСЕЕВ Иван Михайлович, род. 1924, с. Зайково. Призван в Сов. Армию 1942, Щучье. Рядовой. Был в последнем бою в 1943.

ЕЛИСЕЕВ Николай Михайлович, род. 1911, с. Чистое. Призван в Сов. Армию 1941, Щучье. Рядовой, пулеметчик. Погиб в плену в февр. 1943.

ЕЛИСЕЕВ Николай Петрович, род. 1900 д. Яковлевка. Призван в Сов. Армию 1941, Щучье. Рядовой, 1256 стрелковый полк. Погиб в бою 11.07.1942. Похоронен в Новгородской области, Чудовский район, д. Марьино.

ЕЛИСЕЕВ Сергей Николаевич, род. 1911, г. Щучье. Призван в Сов. Армию 1941, Щучье. Рядовой, телефонист, I гв. артиллерийская дивизия. Погиб в бою 17.02.1944. Похоронен на Украине, Хмельницкая область, Полонский район, с. Роговичи.

ЕПКИН Василий Иванович, род. 1893 г. Щучье. Призван в Сов. Армию 1942, Щучье. Рядовой, плотник, 147 отдельный мотострелковый батальон. Умер 10.04. 1943 в госпитале № 2586. Похоронен на Украине, Житомирская область, д. Сумароковка.

ЕЛКИН Константин Васильевич, род. г. Щучье. Призван в Сов. Армию 1941, Щучье. Капитан. Умер 6.11.1942 в госпитале № 5001.

ЕЛПАНОВ Александр Васильевич, род. 1924, д. Косулино. Призван в Сов. Армию 1942, Щучье. Рядовой. Был в последнем бою в 1943.

ЕЛПАНОВ Виктор Дмитриевич, род. 1920, д. Косулино. Призван в Сов. Армию 1943, Щучье. Рядовой, 952 стрелковый полк, 268 стрелковая дивизия. Погиб в бою 16.06.1944. Похоронен в п. Уссикирки, Карельский перешеек.

ЕЛПАНОВ Григорий Васильевич, род. 1913, с. Белоярское. Призван в Сов. Армию 1941, Щучье. Сержант, командир орудия, 135 гаубичный артиллерийский полк. Погиб в бою 3.07.1942. Похоронен в Курской области, с. Бобровы Дворы.

ЕЛПАНОВ Григорий Сергеевич, род. 1914, с. Белоярское. Призван в Сов. Армию 1941, Сафакулево. Рядовой, стрелок, 997 стрелковый полк, 263 стрелковая дивизия. Умер от ран 26.04.1942. Похоронен в Карелии, шоссе Лоухи-Кестеньга, 40 км.

ЕЛПАНОВ Иван Кириллович, род. 1924, д. Косулино. Призван в Сов. Армию 1942, Щучье. Ст. сержант, командир отделения, 303 гв. стрелковый полк. Умер 28.08. 1942 в госпитале № 3238. Похоронен в Венгрии, г. Будапешт, район Кашут-Файва, кладбище, могила № 62.

ЕЛПАНОВ Иван Кузьмич, род. 1901 д. Косулино. Призван в Сов. Армию 1941, Щучье. Рядовой, стрелок, 66 гв. стрелковый полк,

23 гв. стрелковая дивизия. Погиб в бою 6.03.1943. Похоронен в Новгородской области, Старорусский район, д. Ефремово.

ЕЛПАНОВ Илларион Кузьмич, род. 1905, с. Белоярское. Призван в Сов. Армию 1941, Щучье. Рядовой, минометчик. Был в последнем бою в янв. 1945.

ЕЛПАНОВ Кузьма Степанович, род. 1907, с. Белоярское. Призван в Сов. Армию 1941, Щучье. Рядовой. Был в последнем бою в окт. 1943.

ЕЛПАНОВ Петр Андреевич, род. 1910, д. Чесноки. Призван в Сов. Армию 1942, Щучье. Мл. сержант. Был в последнем бою 30.11.1941.

ЕЛПАНОВ Семен Харитонович, род. 1900, с. Белоярское. Призван в Сов. Армию 1941, Щучье. Рядовой. Был в последнем бою 25.01. 1943.

ЕЛПАНОВ Степан Григорьевич, род. 1910, д. Косулино. Призван в Сов. Армию Челябинск. Рядовой. Был в последнем бою в марте 1942.

ЕЛЫШЕВ Петр Васильевич, род. 1918, с. Чумляк. Призван в Сов. Армию 1941, Щучье. Гв. ст. сержант, старшина, 24 гв. механизированная бригада, 7 гв. механизированный корпус. Погиб в бою 23. 07.1943. Похоронен в Орловской области, Мценский район, д. Жилино.

ЕЛЬЦИН Алексей Игнатьевич, род. 1913, д. Даньково. Призван в Сов. Армию 1941, Щучье. Рядовой, стрелок, 1217 стрелковый полк, 367 стрелковая дивизия, 32 армия. Погиб в бою 6.01.1942. Похоронен в Карелии, 14 разъезд Кировской железной дороги.

ЕЛЧИН Григорий Семенович, род. 1915, д. Рудай Глусского района Могилевской области. Призван в Сов. Армию 1941, Щучье. Лейтенант, командир взвода, 1099 стрелковый полк. Погиб в бою 6.03.1945. Похоронен в Польше, г. Прейсти Стергород.

ЕЛФИМОВ Иван Михайлович, род. 1911, д. Советская. Призван в Сов. Армию 1941, Щучье. Рядовой. Был в последнем бою в дек. 1941.

ЕМЕЛЬЯНОВ Александр Степанович, род. 1920, д. Еремино. Призван в Сов. Армию 1942, Галкино. Рядовой. Был в последнем бою в 1943. .

ЕМЕЛЬЯНОВ Михаил Сергеевич, род. 1911, с. Николаевка. Призван в Сов. Армию 1942, Галкино. Рядовой. Был в последнем бою в 1943.

ЕМЕЛЬЯНОВ Михаил Степанович, род. 1923, д. Еремино. Призван в Сов. Армию 1942, Галкино. Рядовой. Был в последнем бою в 1943.

ЕПАЧИНСКИЙ Егор Степанович, род. 1923, д. Хмелево. Призван в Сов. Армию 1941, Галкино. Гв. рядовой, орудийный номер, 4 гв. стрелковая бригада. Погиб в бою 25.09.1942. Похоронен в Чечено-Ингушетии.

ЕПЕРИН Аркадий Степанович, род. 1925, Тобольский район Тюменской области. Призван в Сов. Армию 1942, Щучье. Рядовой. Погиб в бою 04.09.1943. Похоронен в Смоленской области, д. Чепцы.

ЕПЕРИН Евлампий Степанович, род. 1922, с. Преображенское Омской области. Призван в Сов. Армию 1942, Щучье. Рядовой. Погиб в бою 3.08.1943. Похоронен в Курской области.

ЕПИМАХОВ Зиновий Иванович, род. 1916, д. Даньково. Призван в Сов. Армию 1937, Копытин. Ст. сержант, командир взвода, воинская часть под номером полевой почты 83204. Погиб в бою 31.05.

1944. Похоронен на Украине, Закарпатская область, г. Ясиня.

ЕПИМАХОВ Иван Дмитриевич, род. 1907, ст. Каясан. Призван в Сов. Армию 1940, Щучье. Рядовой, ездовой, воинская часть под номером полевой почты 24084. Погиб в бою 26.07.1943. Похоронен в Курской области, с. Шишино.

ЕПИМАХОВ Лазарь Петрович, род. 1911, д. Даньково. Призван в Сов. Армию 1940, Щучье. Рядовой. Был в последнем бою в окт. 1941 под Ленинградом.

ЕПИМАХОВ Никонор Павлович, род. 1920, д. Даньково. Призван в Сов. Армию 1941, Щучье. Рядовой. Был в последнем бою в янв. 1942.

ЕПИМАХОВ Павел Петрович, род. 1897, д. Даньково. Призван в Сов. Армию 1942, Щучье. Рядовой, сапер, 56 отдельная стрелковая бригада. Погиб в бою 25.03. 1942. Похоронен в Новгородской области, Старорусский район, д. Михалкино.

ЕПИМАХОВ Прокопий Иванович, род. 1897, д. Даньково. Призван в Сов. Армию 1942, Щучье. Рядовой, стрелок, 46 отдельный стрелковый батальон. Погиб в бою 22.03.1942. Похоронен в Новгородской области, Старорусский район, д. Чириково.

ЕПИМАХОВ Сергей Павлович, род. 1925, д. Даньково. Призван в Сов. Армию 1943, Щучье. Рядовой, стрелок, 324 стрелковый полк, 77 стрелковая дивизия. Умер 25.02. 1945 в госпитале № 73. Похоронен в Латвии, Лиепайский район, с. Грамсдас, кладбище, могила № 13.

ЕРАГИН Николай Федорович, род. 1915, г. Щучье. Призван в Сов. Армию Щучье. Гв. мл. сержант, командир отделения, 320 гв. стрелковая дивизия. Был в последнем бою 6.10.1944. Похоронен в Польше, Кросне́нское воеводство, с. Струбовиска.

ЕРДАКОВ Петр Дмитриевич, род. 1923, с. Белоярское. Призван в Сов. Армию 1942, Щучье. Гв. рядовой, стрелок, 634 стрелковый полк, 54 гв. стрелковая дивизия. Был в последнем бою 23.11.1942.

ЕРЕМЕЕВ Андрей Сергеевич, род. 1908, д. Козино. Призван в Сов. Армию 1941, Щучье. Рядовой. Был в последнем бою в дек. 1941.

ЕРЕМЕЕВ Иван Афанасьевич, род. 1922, с. Медведское. Призван в Сов. Армию 1941, Щучье. Мл. лейтенант. Был в последнем бою 7.12.1942.

ЕРЕМЕЕВ Иван Васильевич, род. 1905, д. К.-Миасс. Призван в Сов. Армию 1941, Щучье. Рядовой, стрелок. Был в последнем бою в мае 1942 на Ленинградском фронте.

ЕРЕМЕЕВ Иван Гаврилович, род. 1916, д. Клюквенное. Призван в Сов. Армию 1941, Щучье. Лейтенант, 43 гв. танковый полк. Погиб в бою 15.09.1944. Похоронен в Латвии, Елгавский район, м. Азели, братская могила.

ЕРЕМЕЕВ Михаил Афанасьевич, род. 1923, с. Медведское. Призван в Сов. Армию 1942, Щучье. Рядовой, стрелок, 4 стрелковый батальон, 127 отдельная стрелковая бригада, 11 армия. Погиб в бою 31.10.1942. Похоронен в Новгородской области, Парфинский район, д. Новая Деревня.

ЕРЕМЕЕВ Михаил Григорьевич, род. 1924, с. Медведское. Призван в Сов. Армию 1942, Щучье. Мл. сержант, пулеметчик, 69 зенитный артиллерийский дивизион, 2004 зенитный артиллерийский полк. Погиб в бою 28.04.1945. Похоронен в Германии, г. Люббен.

ЕРЕЕМЕВ Петр Васильевич, род. 1916, ст. Баландино Сосно-

ского района Челябинской области. Призван в Сов. Армию 1942, Щучье. Рядовой. Был в последнем бою в сент. 1942.

ЕРЕМЕЕВ Фадей Лаврентьевич, род. 1900, с. Медведское. Призван в Сов. Армию Барнаул. Рядовой, 1426 полевая передвижная станция. Был в последнем бою в янв. 1942.

ЕРЕМИН Николай Петрович, род. 1925, г. Щучье. Призван в Сов. Армию 1943, Щучье. Рядовой, стрелок. Умер 16.09.1944 в полевом госпитале № 4397. Похоронен в Польше, г. Седльце.

ЕРМАКОВ Алексей Федорович, род. 1914, Челябинская область. Призван в Сов. Армию 1941, Галкино. Рядовой, стрелок, 6 бригада, Балтийский флот. Был в последнем бою 8.01.1942.

ЕРМОЛАЕВ Филипп Андреевич, род. 1896, д. Куликово. Призван в Сов. Армию 1942, Щучье. Сержант, командир отделения, 22 стрелковый полк, 92 стрелковая дивизия. Погиб в бою 18.03.1945. Похоронен в Германии, г. Глогувок.

ЕРМОЛИН Александр Иосифович, род. 1916, с. Белоярское. Призван в Сов. Армию 1941, Щучье. Рядовой, сапер, 658 отдельный саперный батальон, 372 стрелковая дивизия, 8 армия. Погиб в бою 31.05.1943. Похоронен в Ленинградской области, Кировский район, ст. Мга.

ЕРМОЛИН Александр Николаевич, род. 1905, с. Белоярское. Призван в Сов. Армию 1942, Щучье. Рядовой, стрелок, 1269 стрелковый полк, 191 стрелковая дивизия. Умер 10.03.1943 в госпитале № 15. Похоронен в Новгородской области, Чудовский район, ст. Гряды.

ЕРМОЛИН Виктор Григорьевич, род. 1913, д. Еремино. Призван в Сов. Армию 1941, Галкино. Рядовой. Погиб в бою 5.08.1943. Похоронен в Курской области, с. Яблочное.

ЕРМОЛИН Владимир Кузьмич, род. 1926. Призван в Сов. Армию 1944, Щучье. Ст. сержант, командир отделения. Умер 19.04.1945 в госпитале № 157. Похоронен в Германии, г. Ратиборхаммер.

ЕРМОЛИН Михаил Федорович, род. 1909, с. Белоярское. Призван в Сов. Армию 1941, Щучье. Старшина, командир отделения, 11 стрелковая дивизия. Погиб в бою 26.02.1944. Похоронен в Эстонии, д. Метскюла.

ЕРОФЕЕВ Егор Васильевич, род. 1913, с. Варгановское. Призван в Сов. Армию 1941, Щучье. Рядовой. Погиб в бою 28.02.1943. Похоронен в Новгородской области, Старорусский район, д. Отвижно.

ЕРЧИХИН Василий Иванович, род. 1919, с. Николаевка. Призван в Сов. Армию 1942, Галкино. Судьба неизвестна.

ЕРШОВ Александр Алексеевич, род. 1901, с. Чумляк. Призван в Сов. Армию 1942, Щучье. Рядовой, 1168 стрелковый полк, 346 стрелковая дивизия. Погиб в бою 11.08.1942.

ЕРШОВ Александр Григорьевич, род. 1904, д. Петрушино. Призван в Сов. Армию 1941, Щучье. Сержант. Был в последнем бою в янв. 1942.

ЕРШОВ Александр Сергеевич, род. 1924, с. Нифанское. Призван в Сов. Армию 1942, Щучье. Рядовой. Был в последнем бою в дек. 1942.

ЕРШОВ Александр Федорович, род. 1905, с. Сухоборское. Призван в Сов. Армию 1941. Щучье. Рядовой. Был в последнем бою в янв. 1943.

ЕРШОВ Анатолий Иванович, род. 1923, с. Сухоборское. Приз-

ван в Сов. Армию 1943, Щучье. Рядовой, стрелок. Умер в госпитале 11.07.1944. Похоронен в Беларуси, Витебская область, Лиозненский район, пгт Лиозно.

ЕРШОВ Афанасий Петрович, род. 1911, с. Сухоборское. Призван в Сов. Армию 1941, Щучье. Мл. сержант, наводчик, 500 артиллерийский полк, 199 стрелковая дивизия. Умер 19.07.1944 в госпитале. Похоронен в Беларуси, Витебская область, Глубоковский район, д. Котики.

ЕРШОВ Василий Иванович, род. 1923, с. Белоярское. Призван в Сов. Армию 1942, Щучье. Рядовой. Был в последнем бою в сент. 1943.

ЕРШОВ Венидикт Сергеевич, род. 1924, д. Козино. Призван в Сов. Армию 1943, Щучье. Гв. рядовой, наводчик, 3 гв. воздушно-десантная дивизия. Погиб в бою 16.07.1943. Похоронен в Орловской области, Малоархангельский район, ст. Малоархангельск.

ЕРШОВ Владимир Иванович, род. 1924, д. Петрушино. Призван в Сов. Армию 1942, Щучье. Рядовой. Погиб в бою 5.08.1943. Похоронен в Ленинградской области, с. Синявино, братская могила.

ЕРШОВ Григорий Степанович, род. 1910, с. Чумляк. Призван в Сов. Армию 1941, Щучье. Рядовой, стрелок, 1190 стрелковый полк, 357 стрелковая дивизия. Был в последнем бою в 1942 на Калининском фронте.

ЕРШОВ Иван Андреевич, род. 1900, с. Сухоборское. Призван в Сов. Армию 1941, Щучье. Гв. рядовой, шофер, 32 отдельная авторота, 20 гв. стрелковая дивизия. Был в последнем бою 20.07.1941.

ЕРШОВ Иван Миронович, род. 1901, д. Петрушино. Призван в Сов. Армию 1941, Копейск. Рядовой, 1217 стрелковый полк, 367 стрелковая дивизия, 32 армия. Погиб в бою 6.02.1942. Похоронен в Карелии, 14 разъезд Кировской железной дороги.

ЕРШОВ Илларион Николаевич, род. 1909, с. Пивкино. Призван в Сов. Армию 1941, Щучье. Рядовой, стрелок, 210 мотострелковый полк, 32 мотострелковая дивизия. Был в последнем бою 2.11.1941.

ЕРШОВ Леонид Михайлович, род. 1917, с. Пивкино. Призван в Сов. Армию 1941, Копейск. Рядовой. Был в последнем бою в 1942.

ЕРШОВ Михаил Прокопьевич, род. 1922, с. Пивкино. Призван в Сов. Армию 1943, Щучье. Ст. лейтенант, 948 стрелковый полк. Был в последнем бою 16.08.1943.

ЕРШОВ Михаил Сергеевич, род. 1924, д. Монастырка. Призван в Сов. Армию 1942, Щучье. Рядовой. Был в последнем бою 16.06.1943.

ЕРШОВ Михаил Федорович, род. 1923, ст. Каясан. Призван в Сов. Армию 1943, Щучье. Рядовой. Был в последнем бою в 1944.

ЕРШОВ Николай Ефимович, род. 1897, д. Петрушино. Призван в Сов. Армию 1942, Щучье. Рядовой, санинструктор. Был в последнем бою в сент. 1942.

ЕРШОВ Никонор Ефимович, род. 1908, с. Пивкино. Призван в Сов. Армию 1941, Щучье. Рядовой, пулеметчик. Был в последнем бою в дек. 1941.

ЕРШОВ Сергей Иванович, род. 1918, с. Сухоборское. Призван в Сов. Армию 1941, Шадринск. Рядовой, санинструктор. Был в последнем бою в нояб. 1941.

ЕРШОВ Федор Андреевич, род. 1896, с. Сухоборское. Призван в Сов. Армию 1941, Щучье. Мл.

сержант, командир отделения, 1235 стрелковый полк, 373 стрелковая дивизия. Погиб в бою 9.09.1943. Похоронен на Украине, Полтавская область, Гадячский район, с. Воздвижново.

ЕРШОВ Федор Михайлович, род. 1914, с. Пивкино. Призван в Сов. Армию 1940, Щучье. Был в последнем бою в 1941.

ЕСКИВЕЦ Данил Михайлович, род. 1893, с. Сухоборское. Призван в Сов. Армию 1941, Щучье. Рядовой, стрелок, 1000 стрелковый полк, 305 стрелковая дивизия. Был в последнем бою 17.01.1943.

ЕФИМОВ Александр Степанович, род. д. Войково. Призван в Сов. Армию 1941, Щучье. Рядовой, 135 саперный батальон, 372 стрелковая дивизия. Умер 19.02.1943 в госпитале № 463. Похоронен в Ленинградской области, д. Кондуля.

ЕФИМОВ Алексей Иванович, род. 1902, с. Медведское. Призван в Сов. Армию 1941, Щучье. Рядовой, 1217 стрелковый полк, 367 стрелковая дивизия, 32 армия. Погиб в бою 6.01.1942. Похоронен в Карелии, 14 разъезд Кировской железной дороги.

ЕФИМОВ Егор Васильевич, род. 1923, с. Варгановское. Призван в Сов. Армию 1942, Щучье. Рядовой. Погиб в бою 28.02.1943. Похоронен в Новгородской области, Старорусский район, д. Отвидино.

ЕФИМОВ Иван Митрофанович, род. 1921, д. Александровка. Призван в Сов. Армию 1941, Щучье. Рядовой. Погиб в бою в 1942. Похоронен в Тверской области, Краснохолмский район, д. Дарище.

ЕФИМОВ Иван Петрович, род. 1921, с. Медведское. Призван в Сов. Армию 1941, Щучье. Рядовой. Был в последнем бою в 1941.

ЕФИМОВ Макар Михайлович, род. 1899, с. Пуктыш. Призван в Сов. Армию 1942, Галкино. Рядовой, стрелок, 459 стрелковый полк, 42 стрелковая дивизия. Погиб в бою 31.12.1943. Похоронен в Беларуси, Витебская область, д. Осиповка.

ЕФИМОВ Михаил Григорьевич, род. 1923, с. Зайково. Призван в Сов. Армию 1942, Щучье. Рядовой. Был в последнем бою в окт. 1944.

ЕФИМОВ Михаил Сергеевич, род. 1924, с. Медведское. Призван в Сов. Армию 1942, Щучье. Гв. рядовой, 29 отдельный саперный батальон, 27 гв. стрелковая дивизия, 8 гв. армия. Погиб в бою 9.06.1943. Похоронен на Украине, Харьковская область, Барвенковский район, д. Червонный Став.

ЕФИМОВ Николай Герасимович, род. 1923, г. Щучье. Призван в Сов. Армию 1942, Щучье. Гв. ефрейтор, стрелок, 2 механизированный батальон, 11 гв. механизированная бригада. Погиб в бою 29.10.1943. Похоронен на Украине, Кировоградская область.

ЕФРЕМОВ Иван Семенович, род. 1909, д. Петрушино. Призван в Сов. Армию 1941, Щучье. Рядовой. Был в последнем бою 3.02.1942.

ЕФРЕМОВ Николай Дмитриевич, род. 1910, д. Петрушино. Призван в Сов. Армию 1941, Щучье. Рядовой, стрелок, 941 стрелковый полк, 265 стрелковая дивизия. Погиб в бою 20.03.1943. Похоронен в Брянской области, Мглинский район, д. Лодва.

— Ж —

ЖАВОРОНКОВ Игнатий Ильич, род. 1910, д. Ушаково. Призван в Сов. Армию 1943, Галкино. Рядовой. Умер в госпитале 7.07.1945.

ЖАВОРОНКОВ Петр Ильич, род. 1906, с. Михайловка. Призван в Сов. Армию 1941, Галкино. Рядовой. Погиб в бою 29.12.1942. Похоронен в Беларуси, Могилевская область, Кличевский район, д. Вязовка.

ЖАМАЛИДИНОВ Бедерин Г., род. 1910, с. Курманское Кунашакского района Челябинской области. Призван в Сов. Армию 1941, Щучье. Рядовой. Был в последнем бою в июне 1944.

ЖАМАЛИДИНОВ Саярдин, род. 1922, с. Курманское Кунашакского района Челябинской области. Призван в Сов. Армию 1942, Щучье. Лейтенант. Был в последнем бою в 1943.

ЖЕМАХИТДИНОВ Мухаметшариф, род. 1909, д. Ачинкуль Бродокалмакского района Челябинской области. Призван в Сов. Армию Щучье. Рядовой, стрелок, воинская часть под номером полевой почты 308/949. Был в последнем бою в янв. 1942.

ЖЕПАРЕВ Иван Ильич, род. 1919. Призван в Сов. Армию 1941, Щучье. Рядовой, стрелок, 3 стрелковый полк. Умер 5.05.1942 в госпитале № 3829. Похоронен в г. Твери, кладбище.

ЖИДЕЛЕВ Александр Ворфоломеевич, род. 1907, с. Пивкино. Призван в Сов. Армию 1941, Щучье. Мл. сержант. Был в последнем бою в мае 1945.

ЖИДЕЛЕВ Михаил Николаевич, род. 1925, ст. Каясан. Призван в Сов. Армию 1943, Щучье. Мл. лейтенант, командир пулеметного взвода, 330 отдельный артиллерийский батальон. Погиб в бою 6.10.1945. Похоронен в Литве, Расейняйский район, юго-восточнее д. Бергитор.

ЖИДЕЛЕВ Николай Варфоломеевич, род. 1905, с. Пивкино. Призван в Сов. Армию 1941. Рядовой. Погиб в бою 12.02.1942. Похоронен в Ленинградской области, г. Тихвин.

ЖИЖИЛЕВ Александр Федорович, род. 1919, д. Чердаки. Призван в Сов. Армию 1941, Галкино. Рядовой. Был в последнем бою в авг. 1941.

ЖИЖИЛЕВ Василий Степанович, род. 1914, д. Чердаки. Призван в Сов. Армию 1941, Галкино. Рядовой. Был в последнем бою в окт. 1941.

ЖИЖИЛЕВ Василий Федорович, род. 1924, д. Чердаки. Призван в Сов. Армию 1942, Галкино. Был в последнем бою в дек. 1942.

ЖИЖИЛЕВ Николай Иванович, род. 1926, д. Чердаки. Призван в Сов. Армию 1944, Галкино. Рядовой, автоматчик, воинская часть под номером полевой почты 38044. Умер 28.02.1945 в госпитале № 3583. Похоронен на Украине, г. Львов, кладбище, могила № 77.

ЖИЖИЛЕВ Селиверст Захарович, род. 1914, д. Чердаки. Призван в Сов. Армию 1941, Галкино. Был в последнем бою в 1941.

ЖИЖИЛЕВ Федор Гаврилович, род. 1919, д. Чердаки. Призван в Сов. Армию 1941, Галкино. Рядовой, стрелок, 1068 стрелковый полк, 313 стрелковая дивизия. Погиб в бою 24.09.1941. Похоронен в Карелии, с. Верхние Виданы.

ЖИЛИН Александр Николаевич, род. 1924, п. Петропавловка Тюменской области. Призван в Сов.

Армию 1941. Рядовой. Был в последнем бою в мае 1944.

ЖИЛОВ Михаил Васильевич, род. 1914, д. К.-Миасс. Призван в Сов. Армию 1941, Щучье. Рядовой, стрелок, 197 разведывательный батальон, 20 стрелковая дивизия. Погиб в бою 18.07.1941. Похоронен в Псковской области, г. Невель.

ЖИЛЬЦОВ Василий Иванович, род. 1897. Призван в Сов. Армию 1942, Щучье. Гв. рядовой, стрелок, 216 стрелковый полк, 79 гв. стрелковая дивизия. Погиб в бою 5.08.1944. Похоронен в Польше, Варшавское воеводство.

ЖМАЕВ Григорий Фролович, род. 1922, д. Чесноки. Призван в Сов. Армию 1942. Был в последнем бою в 1942.

ЖМАЕВ Николай Ефимович, род. 1921, с. Чумляк. Призван в Сов. Армию 1942. Рядовой, 284 стрелковый полк. Погиб в бою 28.06.1945. Похоронен в Германии, г. Ланц.

ЖУКОВ Афанасий Семенович, род. 1918, д. Петрушино. Призван в Сов. Армию 1941. Рядовой. Был в последнем бою в февр. 1942.

ЖУКОВ Василий Яковлевич, род. 1913, Щучанский район. Призван в Сов. Армию 1940, Челябинск. Рядовой, 52 отдельный стрелковый батальон, береговая оборона. Был в последнем бою 29.08.1941.

ЖУРАВЛЕВ Владимир Федорович, род. 1923, д. Чесноки. Призван в Сов. Армию 1941. Гв. рядовой, стрелок, 112 гв. стрелковый полк, 39 гв. стрелковая дивизия. Погиб в бою в апр. 1943. Похоронен на Украине, Донецкая область, Славянский район, д. Голая Долина.

ЖУРАВЛЕВ Егор Николаевич, род. 1908, с. Чистое. Призван в Сов. Армию 1942, Щучье. Рядовой. Погиб в бою 6.09.1943. Похоронен в Брянской области, Карачевский район, д. Верхоболотье.

ЖУРАВЛЕВ Егор Федорович, род. 1917, с. Сухоборское. Призван в Сов. Армию 1943, Щучье. Рядовой. Был в последнем бою в сент. 1943.

ЖУРАВЛЕВ Николай Николаевич, род. 1899, Курорт оз. Горькое. Призван в Сов. Армию 1942, Щучье. Рядовой, воинская часть под номером полевой почты 07736. Умер в госпитале 22.07.1943. Похоронен в Ленинградской области, Кировский район, д. Александровка.

ЖУРАВЛЕВ Петр Данилович, род. 1912, ст. Каясан. Призван в Сов. Армию 1941, Щучье. Ст. сержант, командир отделения. Погиб в бою 7.08.1942. Похоронен в Тверской области, Ржевский район, д. Артюхино.

ЖУРАВЛЕВ Федор Павлович, род. 1904, с. Медведское. Призван в Сов. Армию 1941, Щучье. Рядовой, стрелок, 1262 стрелковый полк, 380 стрелковая дивизия. Погиб в бою 26.03.1943. Похоронен в Новгородской области, Старорусский район, д. Мотасово.

— З —

ЗАБРОДКИН Поликарп Иванович, род. 1909, г. Щучье. Призван в Сов. Армию 1943, Щучье. Рядовой, стрелок, 687 стрелковый полк, 236 стрелковая дивизия. Умер в госпитале 20.10.1944. Похоронен в Югославии, г. Белград.

ЗАВАЛЬНЫХ Никонор Акимович, род. 1920. Винницкая область, Украина. Призван в Сов. Армию 1941, Щучье. Рядовой, стрелок. Погиб в бою 19.03.1942.

ЗАВАРЗИН Анатолий Александрович, род. 1922, г. Щучье. При-

зван в Сов. Армию 1942, Щучье. Рядовой, воинская часть под номером полевой почты 1567. Погиб в бою 11.12.1942. Похоронен в Тверской области, Селижаровский район, д. Боевка.

ЗАВАРНИЦИН Алексей Николаевич, род. 1899, с. Чумляк. Призван в Сов. Армию 1942, Щучье. Рядовой, 744 отдельный стрелковый полк. Погиб в бою 15.03.1942. Похоронен в Орловской области, Урицкий район, д. Вирипи.

ЗАВАРНИЦЫН Василий Васильевич, род. 1917, д. Козино. Призван в Сов. Армию 1942, Щучье. Рядовой. Был в последнем бою в февр. 1943.

ЗАВАРНИЦЫН Петр Алексеевич, род. 1923, с. Чумляк. Призван в Сов. Армию 1942, Щучье. Рядовой, стрелок, 932 стрелковый полк, 252 Краснознаменная дивизия. Погиб в бою 3.11.1943. Похоронен на Украине, Кировоградская область, с. Млынок, братская могила.

ЗАВАРНИЦЫН Яков Петрович, род. 1914, д. Никитино. Призван в Сов. Армию 1940, Галкино. Рядовой, стрелок, 90 стрелковый полк. Был в последнем бою в февр. 1942.

ЗАВЬЯЛОВ Борис Васильевич, род. 1916, д. Косулино. Призван в Сов. Армию 1943, Щучье. Сержант. Был в последнем бою 15.08. 1944.

ЗАВЬЯЛОВ Василий Артемьевич, род. 1917, д. Косулино. Призван в Сов. Армию 1941, Щучье. Был в последнем бою в янв. 1943.

ЗАВЬЯЛОВ Василий Иванович, род. 1908, Щучанский район. Призван в Сов. Армию 1941, Щучье. Гв. рядовой, зам. командира отделения, 3 стрелковый батальон, 104 гв. стрелковый полк, 36 гв. стрелковая дивизия. Был в последнем бою 1.09.1942.

ЗАВЬЯЛОВ Виктор Иванович, род. 1913, с. Белоярское. Призван в Сов. Армию 1941. Рядовой. Умер в госпитале 22.10.1943. Похоронен в Псковской области, г. Великие Луки.

ЗАВЬЯЛОВ Владимир Дмитриевич, род. 1924, Щучанский район. Призван в Сов. Армию 1942, Куйбышев. Мл. сержант. Был в последнем бою в марте 1945.

ЗАВЬЯЛОВ Григорий Михайлович, род. 1902, с. Белоярское. Призван в Сов. Армию 1941, Щучье. Рядовой, стрелок, 1217 стрелковый полк, 367 стрелковая дивизия, 32 армия. Погиб в бою 6.02.1942. Похоронен в Карелии, 14 разъезд Кировской железной дороги.

ЗАВЬЯЛОВ Илья Семенович, род. 1913, с. Белоярское. Призван в Сов. Армию 1941, Щучье. Рядовой. Был в последнем бою 24.08.1941.

ЗАВЬЯЛОВ Иосиф Родионович, род. 1919, с. Михайловка. Призван в Сов. Армию 1941, Галкино. Рядовой. Был в последнем бою в февр. 1942.

ЗАВЬЯЛОВ Константин Семенович, род. 1911, с. Белоярское. Призван в Сов. Армию 1941, Щучье. Сержант. Был в последнем бою в апр. 1941.

ЗАВЬЯЛОВ Михаил Степанович, род. 1904, с. Белоярское. Призван в Сов. Армию 1941, Щучье. Рядовой. Был в последнем бою в февр. 1942.

ЗАВЬЯЛОВ Павел Архипович, род. 1901, д. Косулино. Призван в Сов. Армию 1943, Щучье. Рядовой, стрелок. Погиб в бою 30.08.1942. Похоронен в Ленинградской области, Кировский район, д. Александровка.

ЗАВЬЯЛОВ Павел Федорович, род. 1907, с. Николаевка. Призван в Сов. Армию 1941, Галкино. Рядовой. Был в последнем бою в 1942.

ЗАГВОЗДКИН Иван Тимофеевич, род. 1925, с. Сухоборское. Призван в Сов. Армию 1943, Щучье. Сержант. Был в последнем бою в авг. 1944.

ЗАГВОЗДКИН Михаил Павлович, род. 1920, г. Щучье. Призван в Сов. Армию 1942, Щучье. Рядовой, стрелок, 1256 стрелковый полк. Погиб в бою 20.03.1943. Похоронен в Ленинградской области, Кировский район, севернее д. Карбуиль.

ЗАГЖЕВСКИЙ Константин Матвеевич, род. 1906, Полтавская область. Призван в Сов. Армию 1941, Щучье. Рядовой. Был в последнем бою в марте 1942.

ЗАДОРИН Александр Владимирович, род. 1909, с. Чумляк. Призван в Сов. Армию 1942, Щучье. Рядовой. Умер 25.05.1946 в госпитале № 13.

ЗАДОРИН Александр Глебович, род. 1904, с. Чумляк. Призван в Сов. Армию 1941, Щучье. Рядовой, стрелок, 1217 стрелковый полк. 32 армия. Погиб в бою 6.02.1942. Похоронен в Карелии, 14 разъезд Кировской железной дороги.

ЗАДОРИН Алексей Дмитриевич, род. 1925, д. Никитино. Призван в Сов. Армию 1943, Галкино. Рядовой, пулеметчик. Погиб в бою 16.08.1945. Похоронен в Японии, г. Суибинь.

ЗАДОРИН Анатолий Семенович, род. 1908. Шучанский район. Призван в Сов. Армию 1941, Щучье. Рядовой. Был в последнем бою в 1941 в Смоленской области.

ЗАДОРИН Андрей Никандрович, род. 1911, с. Николаевка. Призван в Сов. Армию 1941, Галкино. Рядовой. Погиб в бою 7.01.1945. Похоронен в Венгрии, с. Байма.

ЗАДОРИН Василий Алексеевич, род. 1915, д. Никитино. Призван в Сов. Армию 1941, Галкино. Мл. сержант. Был в последнем бою в мае 1943.

ЗАДОРИН Василий Григорьевич, род. 1924, д. Никитино. Призван в Сов. Армию 1942, Щучье. Рядовой, стрелок. Был в последнем бою в янв. 1943.

ЗАДОРИН Георгий Максимович, род. 1925, г. Щучье. Призван в Сов. Армию 1943, Щучье. Гв. сержант, командир отделения. Погиб в бою 13.09.1944. Похоронен в Литве, Баусский район, городское кладбище.

ЗАДОРИН Григорий Васильевич, род. 1924, д. Никитино. Призван в Сов. Армию 1942, Щучье. Рядовой. Был в последнем бою в апр. 1943.

ЗАДОРИН Григорий Леонтьевич, род. 1902, с. Чумляк. Призван в Сов. Армию 1941, Щучье. Рядовой, стрелок. 501 стрелковый полк. Погиб в бою 25.05.1942. Похоронен на Украине, Харьковская область, с. Перемога.

ЗАДОРИН Дмитрий Максимович, род. 1918, д. Никитино. Призван в Сов. Армию 1941, Галкино. Рядовой. Был в последнем бою в февр. 1943.

ЗАДОРИН Дмитрий Максимович, род. 1922, д. Никитино. Призван в Сов. Армию 1941, Галкино. Рядовой. Был в последнем бою в 1945.

ЗАДОРИН Дмитрий Романович. Призван в Сов. Армию 1941, Щучье. Рядовой. 47 отдельная электротехническая рота. Погиб в бою 12.09.1942. Похоронен в Новгородской области, Парфинский район, п. Парфино.

ЗАДОРИН Иван Петрович, род. 1920, с. Чумляк. Призван в Сов. Армию 1941, Щучье. Рядовой. Был в последнем бою в янв. 1943.

ЗАДОРИН Игнат Иванович, род. 1919, с. Чумляк. Призван в Сов. Армию 1941, Щучье. Рядовой, ав-

тометчик, отдельный батальон автоматчиков, 43 отдельная стрелковая бригада. Был в последнем бою 30.10.1942.

ЗАДОРИН Максим Парфенович, род. д. Никитино. Призван в Сов. Армию 1941, Галкино. Рядовой, 2 отдельный батальон, 9 отдельная лыжная бригада. Был в последнем бою 23.02.1943.

ЗАДОРИН Максим Тарасович. Призван в Сов. Армию 1941, Щучье. Рядовой. Погиб в бою 21. 04.1942. Похоронен в Тверской области, Осташковский район, г. Осташков.

ЗАДОРИН Михаил Иванович, род. 1924, д. Никитино. Призван в Сов. Армию 1941, Галкино. Рядовой, воинская часть под номером полевой почты 869. Был в последнем бою в апр. 1943.

ЗАДОРИН Михаил Михайлович, род. 1918, с. Чумляк. Призван в Сов. Армию 1941, Щучье. Гв. мл. сержант, помощник командира стрелкового взвода. 77 стрелковый полк. 26 гв. стрелковая дивизия. Погиб в бою 20.03.1943. Похоронен в Калужской области, Спас-Деменский район, д. Высочки.

ЗАДОРИН Петр Алексеевич, род. 1912. д. Никитино. Призван в Сов. Армию 1941, Щучье. Рядовой. Был в последнем бою 7.09.1941.

ЗАДОРИН Петр Андреевич, род. 1916, д. Никитино. Призван в Сов. Армию 1941, Галкино. Сержант. Был в последнем бою в марте 1942.

ЗАДОРИН Петр Максимович, род. 1924, д. Никитино. Призван в Сов. Армию 1942. Щучье. Рядовой. Был в последнем бою в февр. 1943.

ЗАДОРИН Петр Романович, род. 1901, д. Гладкое. Призван в Сов. Армию 1941, Щучье. Рядовой, стрелок, 1217 стрелковый полк, 367 стрелковая дивизия, 32 армия. Погиб в бою 6.02.1942. Похоронен в Карелии. 14 разъезд Кировской железной дороги.

ЗАДОРИН Семен Максимович, род. 1918, д. Никитино. Призван в Сов. Армию 1941, Галкино. Рядовой. Умер в госпитале в 1944.

ЗАДОРИН Федор Иванович, род. 1907, д. Никитино. Призван в Сов. Армию 1941, Щучье. Ст. лейтенант. 906 стрелковый полк, 203 стрелковая дивизия. Погиб в нояб. 1944. Похоронен в Венгрии.

ЗАДОРИН Федор Сергеевич, род. 1914, д. Никитино. Призван в Сов. Армию 1941, Галкино. Рядовой. Был в последнем бою 6.05.1942.

ЗАДОРИН Яков Петрович, род. 1913, д. Никитино. Призван в Сов. Армию 1941, Галкино. Рядовой. Был в последнем бою в авг. 1941.

ЗАЙКОВ Аким Михайлович, род. 1905, с. Зайково. Призван в Сов. Армию 1941, Щучье. Рядовой. Был в последнем бою в 1942.

ЗАЙКОВ Александр Андреевич, род. 1911, с. Зайково. Призван в Сов. Армию 1941, Щучье. Рядовой. Был в последнем бою в окт. 1941.

ЗАЙКОВ Александр Васильевич, род. 1923, с. Зайково. Призван в Сов. Армию 1942, Щучье. Сержант, воинская часть под номером полевой почты 63183. Был в последнем бою 14.01.1945.

ЗАЙКОВ Александр Матвеевич, род. 1924 с. Зайково. Призван в Сов. Армию 1942. Щучье. Гв. ст. сержант, стрелок, 105 стрелковый полк, 34 стрелковая дивизия. Погиб в бою 4.01.1945. Похоронен в Венгрии.

ЗАЙКОВ Александр Федорович, род. 1914, с. Зайково. Призван в Сов. Армию 1941, Щучье. Старшина, помощник командира взвода. Был в последнем бою в дек. 1943.

ЗАЙКОВ Алексей Ефимович, род. 1926, д. Яковлевка. Призван в Сов. Армию 1944, Щучье. Гв. рядовой, 109 гв. стрелковый полк. Погиб в бою 27.03.1945. Похоронен в Польше, с. Гольдкруг.

ЗАЙКОВ Алексей Константинович, род. 1916, с. Зайково. Призван в Сов. Армию 1940, Щучье. Сержант. Был в последнем бою в дек. 1941.

ЗАЙКОВ Алексей Матвеевич, род. 1909, с. Зайково. Призван в Сов. Армию 1941, Щучье. Рядовой, танкист. Был в последнем бою 4.02.1945.

ЗАЙКОВ Алексей Федорович, род. 1913, с. Зайково. Призван в Сов. Армию 1941, Щучье. Сержант, командир отделения. Был в последнем бою в дек. 1942.

ЗАЙКОВ Андрей Григорьевич, род. 1906, с. Зайково. Призван в Сов. Армию 1941, Щучье. Рядовой. Был в последнем бою в 1942.

ЗАЙКОВ Андрей Митрофанович, род. 1907, с. Зайково. Призван в Сов. Армию 1941, Щучье. Рядовой, стрелок, 1217 стрелковый полк, 367 стрелковая дивизия, 32 армия. Был в последнем бою 6.02.1942. Похоронен в Карелии, 14 разъезд Кировской железной дороги.

ЗАЙКОВ Андрей Осипович, род. 1918, с. Зайково. Призван в Сов. Армию 1941, Щучье. Рядовой, стрелок, 1217 стрелковый полк, 367 стрелковая дивизия. Погиб в бою 15.11.1942. Похоронен в Карелии, 14 разъезд Кировской железной дороги.

ЗАЙКОВ Андрей Спиридонович, род. 1924, с. Зайково. Призван в Сов. Армию 1942, Щучье. Рядовой, воинская часть под номером полевой почты 28315. Погиб в бою 24.05.1943. Похоронен в Орловской области, Дмитровский район, д. Плоское, братская могила.

ЗАЙКОВ Андрей Степанович, род. 1924, с. Зайково. Призван в Сов. Армию 1942, Щучье. Рядовой, воинская часть под номером полевой почты 11151. Погиб в бою 3.07.1943. Похоронен в Псковской области, Великолукский район, ст. Чернозем.

ЗАЙКОВ Андрей Федорович, род. 1894, с. Зайково. Призван в Сов. Армию 1942, Щучье. Сержант, командир отделения. Был в последнем бою в дек. 1943.

ЗАЙКОВ Афанасий Григорьевич, род. 1910, с. Зайково. Призван в Сов. Армию 1941, Щучье. Рядовой, воинская часть под номером полевой почты 519. Погиб в бою 24.12.1942. Похоронен в Воронежской области, Рамонский район, с. Новая Калитва, братская могила № 192.

ЗАЙКОВ Василий Михайлович, род. 1921, с. Зайково. Призван в Сов. Армию 1941, Щучье. Мл. лейтенант, начальник связи, 299 минометный полк, 4 танковая армия. Погиб в бою 31.07.1943. Похоронен в Орловской области, Болховский район, с. Колонтаево.

ЗАЙКОВ Владимир Николаевич, род. 1925, д. Косулино. Призван в Сов. Армию 1943, Щучье. Рядовой, автоматчик, 41 танковая бригада, 6 танковый корпус. Погиб в бою 18.11.1943. Похоронен в Беларуси, Витебская область, Городокский район, д. Сыровня.

ЗАЙКОВ Григорий Васильевич, род. 1914, с. Зайково. Призван в Сов. Армию 1940, Щучье. Сержант, командир отделения. Был в последнем бою в авг. 1942.

ЗАЙКОВ Григорий Ефимович, род. 1897, д. Куликово. Призван в Сов. Армию 1942, Щучье. Рядовой. Был в последнем бою в февр. 1945.

ЗАЙКОВ Евсей Авдеевич, род. 1917, с. Зайково. Призван в Сов. Армию 1942, Челябинск. Рядовой. Был в последнем бою в 1942.

ЗАЙКОВ Егор Алексеевич, род. 1921, с. Зайково. Призван в Сов. Армию 1941, Троицк. Рядовой. Умер 6.08.1941 в госпитале № 3118. Похоронен в Свердловской области, г. Каменск-Уральский.

ЗАЙКОВ Иван Александрович, род. 1913, с. Зайково. Призван в Сов. Армию 1941, Щучье. Рядовой. Был в последнем бою 23.08.1944.

ЗАЙКОВ Иван Михайлович, род. 1918, с. Зайково. Призван в Сов. Армию 1941, Щучье. Рядовой, стрелок, 905 стрелковый полк, 248 стрелковая дивизия. Погиб в бою 19.08.1943. Похоронен в Ростовской области, Матвеево-Курганский район, п. Подгорный.

ЗАЙКОВ Иван Михайлович, род. 1919, с. Зайково. Призван в Сов. Армию 1939, Щучье. Сержант, командир отделения, 905 стрелковый полк, 248 стрелковая дивизия. Погиб в бою 12.06.1943. Похоронен в г. Волгограде в братской могиле.

ЗАЙКОВ Иван Михайлович, род. 1923, с. Зайково. Призван в Сов. Армию 1943, Чебаркуль. Рядовой, стрелок, 1199 стрелковый полк, 354 стрелковая дивизия. Погиб в бою 26.06.1944. Похоронен в Беларуси, Гомельская область, Петриковский район, д. Д.-Рудня.

ЗАЙКОВ Иван Семенович, род. 1918, с. Зайково. Призван в Сов. Армию 1941, Щучье. Рядовой. Был в последнем бою в мае 1943.

ЗАЙКОВ Иван Степанович, род. 1902, с. Зайково. Призван в Сов. Армию 1941, Щучье. Рядовой. Был в последнем бою в мае 1943.

ЗАЙКОВ Илья Александрович, род. 1901, Щучье. Призван в Сов. Армию 1942, Щучье. Ст. сержант. Был в последнем бою 23.09.1944 в Румынии.

ЗАЙКОВ Иосиф Андреевич, род. 1895, с. Зайково. Призван в Сов. Армию 1941, Щучье. Рядовой. Был в последнем бою в 1942.

ЗАЙКОВ Кузьма Константинович, род. 1912, с. Зайково. Призван в Сов. Армию 1943, Щучье. Старшина, помощник командира взвода, 27 танковая бригада, 31 танковый корпус, 1 танковая армия. Погиб в бою 25.01.1944. Похоронен на Украине, Винницкая область, Липовецкий район, д. Зозовка.

ЗАЙКОВ Леонид Захарович, род. 1900, с. Зайково. Призван в Сов. Армию 1941, Щучье. Рядовой. 1247 стрелковый полк. Умер 24.12.1941 в госпитале № 455. Похоронен в Ленинградской области, Киришский район, д. Заднево, братская могила.

ЗАЙКОВ Леонид Иванович, род. 1898, г. Щучье. Призван в Сов. Армию 1941, Щучье. Рядовой, 151 особый стрелковый батальон. Умер 28.07.1942 в госпитале № 4338. Похоронен в Новгородской области, п. Крестцы.

ЗАЙКОВ Леонид Петрович, род. 1923, с. Зайково. Призван в Сов. Армию в 1942. Щучье. Рядовой, воинская часть под номером полевой почты 47670. Погиб в бою 31.07.1943. Похоронен в Орловской области, Болховский район, д. Борилово.

ЗАЙКОВ Михаил Афанасьевич, род. 1898, с. Зайково. Призван в Сов. Армию 1941 Щучье. Рядовой, стрелок, 140 стрелковый полк, 182 стрелковая дивизия. Погиб в бою 4.03.1943. Похоронен в Новгородской области, Старорусский район, д. Пенно.

ЗАЙКОВ Михаил Гаврилович, род. 1907, с. Зайково. Призван в Сов. Армию 1941, Щучье. Рядовой. Был в последнем бою в мае 1944.

ЗАЙКОВ Михаил Григорьевич, род. 1907, с. Зайково. Призван в Сов. Армию 1941, Шучье. Сержант, сенинструктор, 348 стрелковая дивизия. Погиб в бою 2.12.1942. Похоронен в Тверской области, Молоковский район, д. Урдом.

ЗАЙКОВ Михаил Константинович, род. 1922, с. Зайково. Призван в Сов. Армию 1941, Шучье. Лейтенант, командир взвода, 24 отдельный стрелковый батальон. Погиб в бою 16.04.1942. Похоронен в Ленинградской области, д. Мостики.

ЗАЙКОВ Михаил Михайлович, род. 1925, с. Зайково. Призван в Сов. Армию 1943, Шучье. Рядовой, воздушный стрелок, 292 штурмовая авиационная дивизия. Погиб в бою 4.08.1943. Похоронен в Белгородской области, Белгородский район, с. Вислое.

ЗАЙКОВ Николай Федорович, род. 1908, с. Зайково. Призван в Сов. Армию 1941, Шучье. Рядовой. Был в последнем бою в янв. 1942.

ЗАЙКОВ Николай Федорович, род. 1917, с. Зайково. Призван в Сов. Армию 1941, Шучье. Мл. лейтенант. Погиб в бою 27.03. 1944. Похоронен на Украине. Винницкая область, Тростянецкий район, пгт Тростянец, братская могила.

ЗАЙКОВ Павел Александрович, род. 1912, с. Зайково. Призван в Сов. Армию 1942. Шучье. Рядовой, стрелок. Был в последнем бою в 1942 под Воронежем.

ЗАЙКОВ Петр Акимович, род. 1895, с. Зайково. Призван в Сов. Армию 1941, Шучье. Рядовой, воинская часть под номером полевой почты 07205. Был в последнем бою 12.08.1943.

ЗАЙКОВ Петр Андреевич, род. 1925, с. Зайково. Призван в Сов. Армию 1943, Шучье. Гв. рядовой, стрелок, 42 гв. стрелковый полк, 13 гв. стрелковая дивизия. Погиб в бою 12.08.1943. Похоронен на Украине, Харьковская область, Богодуховский район, с. Крысино.

ЗАЙКОВ Петр Антипович, род. 1905, с. Зайково. Призван в Сов. Армию 1942. Рядовой. Был в последнем бою в 1943.

ЗАЙКОВ Петр Егорович, род. 1915, с. Зайково. Призван в Сов. Армию 1942, Шучье. Ст. лейтенант. Умер 7.05.1945 в госпитале № 22. Похоронен в Германии.

ЗАЙКОВ Петр Михайлович, род. 1909, с. Зайково. Призван в Сов. Армию 1941, Шучье. Рядовой. Умер в госпитале 10.03.1942. Похоронен в Смоленской области, г. Сычевка.

ЗАЙКОВ Семен Иванович, род. 1903, д. Куликово. Призван в Сов. Армию 1941, Шучье. Рядовой, стрелок, 1217 стрелковый полк, 367 стрелковая дивизия. Был в последнем бою 3.01.1942.

ЗАЙКОВ Спиридон Кузьмич. род. 1899, с. Чумляк. Призван в Сов. Армию 1942. Шучье. Рядовой, стрелок, 84 стрелковый полк, 6 стрелковая дивизия. Был в последнем бою 3.07.1942.

ЗАЙКОВ Степан Захарович, род. 1904, д. Фролиха. Призван в Сов. Армию 1941, Шучье. Рядовой, 1217 стрелковый полк, 367 стрелковая дивизия. Погиб в бою 6.02.1942. Похоронен в Карелии, 14 разъезд Кировской железной дороги.

ЗАЙКОВ Степан Михайлович, род. 1911, с. Зайково. Призван в Сов. Армию 1940, Шучье. Рядовой. Был в последнем бою в дек. 1941 в Латвии.

ЗАЙКОВ Федор Иванович, род. 1908, с. Зайково. Призван в Сов. Армию 1941, Шучье. Рядовой. Был в последнем бою в дек. 1941.

ЗАЙНАТУЛИН Набий Геннатович, Призван в Сов. Армию 1941, Щучье. Гв. рядовой. Погиб в бою 4.03.1945. Похоронен в Латвии, г. Добеле, воинское кладбище.

ЗАЙЦЕВ Илья Александрович, род. 1901, г. Щучье. Призван в Сов. Армию 1941, Щучье. Гв. сержант, командир отделения, 20 гв. танковая бригада. Погиб в бою 23.08.1944. Похоронен в Румынии, с. Плоекшить.

ЗАЙЦЕВ Михаил Николаевич, род. 1904, д. Мурашово. Призван в Сов. Армию 1941, Щучье. Рядовой, 534 отдельный саперный батальон, штаб Сталинградского фронта. Был в последнем бою 8.07.1942.

ЗАКАУЛОВ Анатолий Дмитриевич, род. 1914, с. Куртамыш. Призван в Сов. Армию 1941, Щучье. Рядовой. Был в последнем бою в окт. 1941.

ЗАКИРОВ Зари, род. 1901, д. Даньково. Призван в Сов. Армию 1942, Щучье. Рядовой, стрелок. 929 стрелковый полк. Умер 3.03.1943 в госпитале № 652. Похоронен в Новгородской области, Парфинский район, д. Мануйлово.

ЗАКИРОВ Рахимьян, род. 1910, д. Арасланово. Призван в Сов. Армию 1942, Щучье. Рядовой. Был в последнем бою в апр. 1943.

ЗАКИРОВ Махмуд, род. 1909, г. Щучье. Призван в Сов. Армию 1943. Рядовой. 1214 стрелковый полк. Погиб в бою 11.08.1944. Похоронен в Латвии, г. Алуксне, братская могила.

ЗАЛЫМОВ Андрей Николаевич, род. 1910, с. Зайково. Призван в Сов. Армию 1941, Щучье. Рядовой. Был в последнем бою в окт. 1942.

ЗАМКОВ Леонтий Иванович, род. 1898, г. Щучье. Призван в Сов Армию 1941, Щучье. Рядовой, стрелок, 151 отдельный стрелковый батальон, ** армия. Умер 28.07.1942 в госпитале № 4338. Похоронен в Новгородской области, г. Крестцы.

ЗАМЯТИН Алексей Яковлевич, род. 1895, с. Канаши Челябинской области. Призван в Сов. Армию 1942, Щучье. Сержант, пулеметчик. Был в последнем бою 3.05. 1942.

ЗАМЯТИН Антон Иванович, род. 1911, с. Песчанское. Призван в Сов. Армию 1941, Галкино. Рядовой. Был в последнем бою в 1943.

ЗАМЯТИН Афанасий Данилович, род. 1921, с. Заозерское. Призван в Сов. Армию 1941, Галкино. Рядовой, стрелок, 4 гв. стрелковый полк, 2 воздушно-десантная дивизия. Был в последнем бою 7.12.1943.

ЗАМЯТИН Василий Гаврилович, род. 1900, с. Заозерское. Призван в Сов. Армию 1942, Галкино. Рядовой. 1256 стрелковый полк. Умер 4.03.1942 в госпитале № 572. Похоронен в Тверской области. Западнодвинский район, с. Бибирево, братская могила.

ЗАМЯТИН Василий Иванович, род. 1908, с. Песчанское. Призван в Сов. Армию 1941, Галкино. Рядовой. Был в последнем бою в 1942.

ЗАМЯТИН Василий Сергеевич, род. 1911, с. Песчанское. Призван в Сов. Армию 1941, Галкино. Рядовой. Был в последнем бою в 1941.

ЗАМЯТИН Григорий Иванович, род. 1906, с. Песчанское. Призван в Сов. Армию 1941, Галкино. Рядовой. Был в последнем бою в 1942.

ЗАМЯТИН Дмитрий Петрович, род. 1920, д. Панькино. Призван в Сов. Армию 1941, Щучье. Рядовой, стрелок, 237 стрелковый полк. Погиб в бою 4.08.1944. Похоронен в Белгородской области, Шебекинский район, с. Жашко.

ЗАМЯТИН Дмитрий Яковлевич, род. 1907, с. Заозерское. Призван в Сов. Армию 1941, Галкино. Рядовой. Был в последнем бою в янв. 1942.

ЗАМЯТИН Евграф Иванович, род. 1907, с. Заозерское. Призван в Сов. Армию 1942, Галкино. Рядовой. Был в последнем бою в ноябре 1941.

ЗАМЯТИН Иван Филиппович, род. 1924, с. Заозерское. Призван в Сов. Армию 1942, Галкино. Рядовой. Был в последнем бою в марте 1943.

ЗАМЯТИН Илья Иосифович, род. 1904, с. Заозерское. Призван в Сов. Армию 1941, Галкино. Рядовой. Был в последнем бою в февр. 1942.

ЗАМЯТИН Илья Николаевич, род. 1905, с. Заозерское. Призван в Сов. Армию 1941, Галкино. Рядовой. Был в последнем бою в 1942.

ЗАМЯТИН Кузьма Егорович, род. 1904, с. Песчанское. Призван в Сов. Армию 1941, Галкино. Рядовой. Погиб в бою 2.03.1944. Похоронен в Псковской области, Псковский район, д. Ожево.

ЗАМЯТИН Макар Васильевич, род. 1914, с. Песчанское. Призван в Сов. Армию 1942, Галкино. Рядовой. Был в последнем бою в 1942.

ЗАМЯТИН Михаил Иосифович, род. 1913, с. Песчанское. Призван в Сов. Армию 1941, Галкино. Рядовой. Был в последнем бою в 1492.

ЗАМЯТИН Николай Данилович, род. 1923, с. Песчанское. Призван в Сов. Армию 1942. Рядовой. Был в последнем бою в 1943.

ЗАМЯТИН Николай Мартемьянович, род. 1920, с. Песчанское. Призван в Сов. Армию 1942, Галкино. Рядовой. Был в последнем бою в дек. 1944.

ЗАМЯТИН Николай Федорович, род. 1920, с. Песчанское. Призван в Сов. Армию 1941, Галкино. Рядовой. Был в последнем бою в 1944.

ЗАМЯТИН Петр Николаевич, род. 1906, с. Заозерское. Призван в Сов. Армию 1941, Галкино. Рядовой. Был в последнем бою в 1942.

ЗАМЯТИН Сергей Петрович, род. 1919, с. Заозерское. Призван в Сов. Армию 1941, Галкино. Рядовой. Был в последнем бою в ноябре 1941.

ЗАМЯТИН Степан Егорович, род. 1918, с. Песчанское. Призван в Сов. Армию 1942, Галкино. Рядовой. Погиб в бою 10.08.1943. Похоронен в Смоленской области, Сафоновский район, д. Рыбки.

ЗАМЯТИН Федор Герасимович, род. 1910, с. Заозерское. Призван в Сов. Армию 1941, Галкино. Рядовой. Погиб в бою 1.04.1943. Похоронен в д. Ковалево Ярцевского района Смоленской области.

ЗАМЯТИН Федор Иосифович, род. 1905, с. Песчанское. Призван в Сов. Армию 1941, Галкино. Рядовой. Был в последнем бою в 1942.

ЗАМЯТИН Федор Фирсович, род. 1910, с. Песчанское. Призван в Сов. Армию 1941, Галкино. Рядовой. Был в последнем бою в 1943.

ЗАПЛАТИН Александр Егорович, род. 1897, д. Притчино. Призван в Сов. Армию 1943, Галкино. Рядовой. Был в последнем бою в сент. 1944.

ЗАПЛАТИН Григорий Яковлевич, род. 1906, д. Притчино. Призван в Сов. Армию 1941, Щучье. Рядовой. Был в последнем бою в февр. 1942.

ЗАПЛАТИН Иван Константинович, род. 1919, г. Щучье. Призван в Сов. Армию 1941. Гв. сержант, воинская часть под номером полевой почты 74924. Был в последнем бою в 1945.

ЗАПЛАТИН Леонид Александрович, род. 1923, ст. Каясан. Призван в Сов. Армию 1941, Щучье. Рядовой. Был в последнем бою в янв. 1943.

ЗАПРОВСКИЙ Леонид Федорович, род. 1912, г. Щучье. Призван в Сов. Армию 1941, Щучье. Мл. лейтенант. Был в последнем бою в сент. 1942.

ЗАРИПОВ Хайрулла, род. 1909, д. Арасланово. Призван в Сов. Армию 1941. Щучье. Заместитель политрука, 711 стрелковый полк, 215 стрелковая дивизия. Погиб в бою 1.09.1942. Похоронен в Тверской области, Ржевский район, д. Копытиха.

ЗАСЕКИН Алексей Михайлович, род. 1914, д. Притчино. Призван в Сов. Армию 1942, Щучье. Рядовой. Был в последнем бою в февр. 1943.

ЗАСЕКИН Андрей Фролович, род. 1914, д. Чудняки. Призван в Сов. Армию 1941, Галкино. Рядовой. Был в последнем бою в июле 1942.

ЗАСЕКИН Афанасий Семенович, род. 1903, с. Песчанское. Призван в Сов. Армию 1941, Галкино. Рядовой. Был в последнем бою в 1944.

ЗАСЕКИН Егор Михайлович, род. 1908, д. Чудняки. Призван в Сов. Армию 1941, Галкино. Рядовой. Был в последнем бою в авг. 1942.

ЗАСЕКИН Денис Дмитриевич, род. 1909, с. Песчанское. Призван в Сов. Армию 1941, Галкино. Ефрейтор. Был в последнем бою в 1945.

ЗАСЕКИН Иван Андреевич, род. 1910, с. Песчанское. Призван в Сов. Армию 1941, Галкино. Рядовой. Был в последнем бою в 1944.

ЗАСЕКИН Иван Афанасьевич, род. 1912, с. Песчаное. Призван в Сов. Армию 1941, Галкино. Рядовой. Был в последнем бою в февр. 1942.

ЗАСЕКИН Иван Кузьмич, род. 1923, д. Чудняки. Призван в Сов. Армию 1942, Галкино. Погиб в бою 5.03.1943. Похоронен на Украине, Харьковская область, Богодуховский район, с. Шаровка.

ЗАСЕКИН Кузьма Дмитриевич, род. 1905, с. Песчанское. Призван в Сов. Армию 1941, Галкино. Рядовой. Был в последнем бою в 1943.

ЗАСЕКИН Николай Данилович, род. 1923, с. Песчанское. Призван в Сов. Армию 1942, Галкино. Рядовой. Был в последнем бою в 1943.

ЗАСЕКИН Николай Иванович, род. 1923, с. Песчанское. Призван в Сов. Армию 1941, Галкино. Рядовой. Был в последнем бою в февр. 1943.

ЗАСЕКИН Иван Семенович, род. 1908, с. Песчанское. Призван в Сов. Армию 1941, Галкино. Рядовой. Был в последнем бою 8.09.1941. Похоронен в Карелии.

ЗАСЕКИН Тимофей Данилович, род. 1903, с. Песчанское. Призван в Сов. Армию 1941, Галкино. Рядовой. 1237 стрелковый полк. Умер 26.01.1942 в госпитале № 451. Похоронен в Тверской области, Ржевский район, д. Окорково.

ЗАСЕКИН Федор Степанович, род. 1907, с. Песчанское. Призван в Сов. Армию 1941, Щучье. Рядовой, шофер. Был в последнем бою в апр. 1943.

ЗАСЛАВСКИХ Степан Григорьевич, род. 1914, д. Чудняки. Призван в Сов. Армию 1941, Галкино. Был в последнем бою в 1942.

ЗАСЫПКИН Алексей Терентьевич, род. 1898, с. Песчанское. Призван в Сов. Армию 1941, Щучье. Рядовой. Погиб в бою 11.01.1944. Похоронен на Украине, Хмель-

ницкая область, Шепетовский район, с. Рыловка.

ЗАСЫПКИН Андрей Павлович, род. 1919, с. Сухоборское. Призван в Сов. Армию 1941, Щучье. Старшина. Был в последнем бою в дек. 1941.

ЗАСЫПКИН Тимофей, род. 1924, д. Михайловка. Призван в Сов. Армию 1942, Галкино. Рядовой. Был в последнем бою в 1943.

ЗАТЕЕВ Иван Федорович, род. 1909, с. Грибаново Свердловской области. Призван в Сов. Армию 1941, Щучье. Рядовой. Был в последнем бою в ноябре 1942.

ЗАУДИМОВ Нузам, род. 1908, д. Чесноки. Призван в Сов. Армию 1941, Щучье. Гв. рядовой, пулеметчик, 24 гв. механизированная бригада, 7 гв. механизированный корпус. Погиб в бою 26.07.1943. Похоронен в Орловской области, д. Долгое.

ЗАУЛИН Степан Петрович, род. 1904, с. Пивкино. Призван в Сов. Армию 1942, Щучье. Рядовой, стрелок, 219 стрелковый полк. Погиб в бою 21.02.1945. Похоронен в Латвии, Лиепайский район, д. Бижушуйжи.

ЗАХАРОВ Александр Иванович, род. 1910, с. Галкино. Призван в Сов. Армию 1941, Щучье. Рядовой, стрелок, 19 стрелковый полк, 90 стрелковая дивизия. Погиб в бою 30.09.1941. Похоронен в Ленинградской области, Волховский район, д. Новая Ладога.

ЗАХАРОВ Александр Тихонович, род. 1925, с. Галкино. Призван в Сов. Армию 1943, Щучье. Мл. сержант, командир отделения, 399 стрелковый полк, 111 стрелковая дивизия. Был в последнем бою 12.12.1943. Похоронен на Украине, Кировоградская область, Новгородковский район, д. Новая Андреевка.

ЗАХАРОВ Александр Филиппович, род. 1920, г. Щучье. Призван в Сов. Армию 1942, Щучье. Рядовой. Был в последнем бою 3.02.1945. Похоронен в Латвии.

ЗАХАРОВ Андрей Ильич, род. 1915, с. Варгановское. Призван в Сов. Армию 1941, Щучье. Сержант, стрелок. Был в последнем бою в 1943.

ЗАХАРОВ Андрей Кузьмич, род. 1925, с. Варгановское. Призван в Сов. Армию 1943, Щучье. Рядовой. Был в последнем бою в 1945.

ЗАХАРОВ Василий Тимофеевич, род. 1907. Призван в Сов. Армию 1942, Щучье. Рядовой. Погиб в бою 6.08.1942. Похоронен в Тверской области, Бологовский район, д. Иваньково.

ЗАХАРОВ Демьян Демьянович, род. 1924, с. Варгановское. Призван в Сов. Армию 1942, Щучье. Рядовой. Умер в госпитале в 1943. Похоронен в Калужской области, Думиничский район, д. Хатисино.

ЗАХАРОВ Дмитрий Иванович, род. 1923, с. Варгановское. Призван в Сов. Армию 1942, Щучье. Рядовой. Был в последнем бою в дек. 1942.

ЗАХАРОВ Михаил Тимофеевич, род. 1920, г. Щучье. Призван в Сов. Армию 1941, Щучье. Рядовой. Был в последнем бою в апр. 1944.

ЗАХАРОВ Михаил Тихонович, род. 1915, с. Пуктыш. Призван в Сов. Армию 1941, Щучье. Рядовой, автоматчик, 160 стрелковый полк, 224 дивизия. Погиб в бою 21.01.1944. Похоронен в Ленинградской области.

ЗАХАРОВ Николай Иванович, род. 1924, г. Щучье. Призван в Сов. Армию 1942, Щучье. Рядовой, стрелок, 485 отдельная рота связи, 165 стрелковая дивизия. Умер в госпитале 26.08.1943. Похоронен в Ленинградской области, Кировский район, ст. Назия.

ЗАХАРОВ Петр Андреевич, род. с. Варгановское. Призван в Сов. Армию 1942, Щучье. Рядовой, 602 стрелковый полк. Умер 25.04.1943 в госпитале № 1374. Похоронен в Ленинградской области, г. Тихвин, городское кладбище.

ЗАХАРОВ Савелий Виссарионович, род. 1920, Шумихинский район. Призван в Сов. Армию 1941, Щучье. Рядовой. Был в последнем бою в дек. 1944.

ЗАХАРЦЕВ Андрей Прохорович, род. 1924, д. Фролиха. Призван в Сов. Армию 1942, Щучье. Рядовой. Был в последнем бою в дек. 1942.

ЗАХАРЦЕВ Владимир Алексеевич, род. 1925, д. Фролиха. Призван в Сов. Армию 1943, Щучье. Гв. рядовой, телефонист, 235 гв. истребительно-противотанковый полк. Погиб в бою 26.07.1944. Похоронен на Украине, Львовская область, г. Яворов.

ЗАХАРЦЕВ Владимир Васильевич, род. 1903, с. Медведское. Призван в Сов. Армию 1941, Щучье. Рядовой, телефонист, 101 гаубичный артиллерийский полк, 2 гв. артиллерийская дивизия прорыва. Погиб в бою 22.07.1944. Похоронен в Литве, г. Алитус.

ЗАХАРЦЕВ Григорий Семенович, род. 1918, с. Пивкино. Призван в Сов. Армию 1941, Щучье. Ст. лейтенант, 84 пушечный артиллерийский полк. Был в последнем бою в 1942.

ЗАХАРЦЕВ Михаил Прохорович, род. 1907, с. Медведское. Призван в Сов. Армию 1941, Щучье. Был в последнем бою в ноябре 1943.

ЗАХАРЦЕВ Петр Владимирович, род. 1916, с. Медведское. Призван в Сов Армию 1941, Щучье. Рядовой. Был в последнем бою в ноябре 1943.

ЗАХАРЦЕВ Сергей Прохорович, род. 1913, с. Медведское. Призван в Сов. Армию 1941, Щучье. Рядовой. Был в последнем бою в 1942.

ЗАХАРЧЕНКО Феодосий Иванович, род. 1918, г. Щучье. Призван в Сов. Армию 1942, Щучье. Лейтенант. Был в последнем бою в 1943.

ЗАХАРЧУК Александр Григорьевич, род. 1899, Винницкая область, Жмеринский район. Призван в Сов. Армию 1941, Щучье. Рядовой. Умер в госпитале 30.11.1944. Похоронен в Венгрии.

ЗБОРОВСКИЙ Иван Филиппович, род. 1919, г. Щучье. Призван в Сов. Армию 1941, Щучье. Лейтенант, 1114 стрелковый полк. Был в последнем бою в 1943.

ЗВЕКОВ Дмитрий Васильевич, род. 1921, Челябинская область. Призван в Сов. Армию 1941, Щучье. Рядовой, связист, 734 стрелковый полк, 65 армия. Умер 23.01.1943 в госпитале № 485. Похоронен в Волгоградской области, хут. Вертячий.

ЗВЕРЕВ Василий Андреевич. Призван в Сов. Армию 1941, Щучье. 431 стрелковый полк. Погиб в бою 10.03.1943. Похоронен в Новгородской области, Новгородский район, д. Чайка.

ЗВОНОВСКИХ Павел Константинович, род. 1918, ст. Макушино. Призван в Сов. Армию 1941, Щучье. Ст. сержант, командир отделения. Был в последнем бою в окт. 1942.

ЗЕМЕРОВ Тимофей Филиппович, род. 1903, г. Щучье. Призван в Сов. Армию 1941, Щучье. Рядовой, 377 Краснознаменная дивизия. Умер в госпитале 26.12.1941. Похоронен в Новгородской области. Чудовский район, д. Задне...

ЗЕМЗЮЛИН Дмитрий Ильич, род. 1911, с. Варгановское. Призван в Сов. Армию 1944, Щучье. Рядовой. Был в последнем бою 06.05.1949.

ЗЕМЗЮЛИН Егор Алексеевич, род. 1910, с. Варгановское. Призван в Сов. Армию 1941, Щучье. Рядовой, стрелок, 601 мотострелковый полк. Погиб в бою 14.11.1941. Похоронен на Украине, Черкасская область, Звенигородковский район, д. Брыкино.

ЗЕМЗЮЛИН Иван Кондратьевич, род. 1919, г. Щучье. Призван в Сов. Армию 1943, Щучье. Лейтенант. Был в последнем бою 16.09.1944.

ЗЕМЗЮЛИН Игнат Кондратьевич, род. 1911, д. Даньково. Призван в Сов. Армию 1941, Щучье. Лейтенант, командир стрелкового взвода, 269 стрелковая дивизия. Был в последнем бою 29.08.1944. Похоронен в Беларуси, Гродненская область, Островецкий район, д. Стримена.

ЗЕМЗЮЛИН Николай Ильич, род. 1926, с. Варгановское. Призван в Сов. Армию 1943, Щучье. Рядовой. Был в последнем бою 6.05.1943.

ЗЕМЗЮЛИН Николай Петрович, род. 1911, д. К.-Миасс. Призван в Сов. Армию 1941, Щучье. Рядовой. Был в последнем бою в мае 1943.

ЗЕМЗЮЛИН Федор Максимович, род. 1922, с. Варгановское. Призван в Сов. Армию 1941, Щучье. Рядовой. Был в последнем бою в дек. 1941.

ЗЕМЛЯЩЕВ Григорий Андреевич, род. 1900, с. Михайловка. Призван в Сов. Армию 1943, Щучье. Рядовой, артиллерист. Погиб в бою 16.03.1945. Похоронен в Венгрии, г. Секешфехервар.

ЗИЛЬБЕРМАПАС Сувипас Янкелевич, род. г. Вей-сеяй, Литва. Призван в Сов. Армию 1941, Щучье. Рядовой. Погиб в бою 1.03.1943. Похоронен в Орловской области, Покровский район, д. Алексеевка.

ЗИМУЛЬКИН Степан Андреевич, род. 1910, г. Пенза. Призван в Сов. Армию 1941, Щучье. Рядовой. Был в последнем бою в окт. 1941.

ЗИНКОВ Петр Григорьевич, род. 1908, д. Ушаково. Призван в Сов. Армию 1941, Галкино. Рядовой, 58 стрелковая дивизия. Погиб в плену 23.11.1944.

ЗИНЧЕНКО Петр Петрович, род. 1920, Шишакский район Полтавской области. Призван в Сов. Армию 1941, Щучье. Рядовой. Был в последнем бою в авг. 1941.

ЗИНЧЕНКО Петр Степанович, род. 1902, Шишакский район Полтавской области. Призван в Сов. Армию 1941, Щучье. Рядовой, стрелок, 1217 стрелковый полк, 367 стрелковая дивизия. Погиб в бою 6.02.1942. Похоронен в Карелии, 14 разъезд Кировской железной дороги.

ЗЛОБИН Гурьян Федорович, род. 1921, оз. Горькое. Призван в Сов. Армию 1941, Щучье. Сержант, 489 танковый батальон. Погиб в бою 4.08.1943. Похоронен в г. Ржеве Тверской области.

ЗЛОБИН Федор Владимирович, род. 1922, ст Каясан. Призван в Сов. Армию 1941, Щучье. Лейтенант. Был в последнем бою в дек. 1942.

ЗМЕЕВЕЦ Иван Гаврилович, род. 1906, с. Чистое. Призван в Сов. Армию 1941, Щучье. Ст. сержант, командир отделения, 539 стрелковый полк, 108 стрелковая дивизия. Погиб в бою 25.01.1943. Похоронен в Московской области, Можайский район, д. Соколово, могила № 77.

ЗОЗУЛЯ Дмитрий Иванович, род. 1905, с. Нифанское. Призван в Сов. Армию 1941, Рядовой. Погиб в бою в марте 1942.

ЗОЛОТАВИН Василий Сергеевич, род. 1900, с. Сухоборское. Призван в Сов. Армию 1941, Щучье. Рядовой, стрелок. Был в последнем бою в февр. 1942.

ЗОРИН Дмитрий Степанович, род. 1899, с. Варгановское. Призван в Сов. Армию 1942, Щучье. Рядовой, 1158 стрелковый полк, 352 стрелковая дивизия. Погиб в бою 24.02.1943. Похоронен в Смоленской области, д. Рыльково.

ЗОТОВ Александр Васильевич, род. 1919, д. Чердаки. Призван в Сов. Армию 1941, Галкино. Рядовой. Был в последнем бою в 1942.

ЗОТОВ Федор Васильевич, род. 1910, д. Чердаки. Призван в Сов. Армию 1941, Галкино. Рядовой. Был в последнем бою в 1942.

ЗУБАРЕВ Иван Иванович, род. 1923, Щучанский район. Призван в Сов. Армию 1942, Щучье. Ст. сержант, воздушный стрелок. Был в последнем бою 12.07.1943.

ЗУБАРЕВ Михаил Федорович, род. 1926, д. Тихоновка. Призван в Сов. Армию 1944, Щучье. Рядовой, стрелок, 813 стрелковый полк, 239 стрелковая дивизия. Погиб в бою 24.07.1944. Похоронен в Псковской области, Псковский район, д. Боево.

ЗУБАРЕВ Николай Федорович, род. 1923, д. Косулино. Призван в Сов. Армию 1943, Щучье. Рядовой. Умер в госпитале в 1943.

ЗУБКОВ Александр Андреевич, род. 1904, с. Михайловка. Призван в Сов. Армию 1941, Галкино. Рядовой. Был в последнем бою в февр. 1945.

ЗУБКОВ Александр Никифорович, род. 1912, д. Утичье. Призван в Сов. Армию 1941, Галкино. Рядовой. Был в последнем бою в февр. 1943.

ЗУБКОВ Константин Алексеевич, род. 1909, д. Утичье. Призван в Сов. Армию 1941, Галкино. Старшина, 67 стрелковый полк, 22 гв. стрелковая дивизия. Погиб в бою 14.08.1943. Похоронен в Калужской области, Спас-Деменский район, д. Лядцы.

ЗУБКОВ Михаил Степанович, род. 1923, д. Утичье. Призван в Сов. Армию 1942, Галкино. Рядовой. Был в последнем бою 8.11.1942.

ЗУБКОВ Никита Иванович, род. 1901, д. Феклино Бродокалмакского района, Челябинской области. Призван в Сов. Армию 1941, Щучье. Рядовой, 1217 стрелковый полк, 367 стрелковая дивизия. Погиб в бою 6.02.1942. Похоронен в Карелии, 14 разъезд Кировской железной дороги.

ЗУБКОВ Петр Кондратьевич, род. 1897, д. Утичье. Призван в Сов. Армию 1941, Щучье. Рядовой. Был в последнем бою в янв. 1943.

ЗУБКОВ Сергей Александрович, род. 1901, с. Сухоборское. Призван в Сов. Армию 1941, Щучье. Рядовой, стрелок, 1217 стрелковый полк, 367 стрелковая дивизия, 32 армия. Погиб в бою 6.02.1942. Похоронен в Карелии, 14 разъезд Кировской железной дороги.

ЗУБКОВ Степан Алексеевич, род. 1926, с. Утичье. Призван в Сов. Армию 1943, Галкино. Рядовой. Был в последнем бою в апр. 1945.

ЗУБКОВ Тимофей Иванович, род. 1914, д. Утичье. Призван в Сов. Армию 1941, Галкино. Рядовой. Был в последнем бою в февр. 1942.

ЗУБОВ Андрей Андреевич, род. 1923, д. Архипово. Призван в Сов. Армию 1942, Галкино. Рядовой. Был в последнем бою в февр. 1943.

ЗУБОВ Гаврил Иванович, род. 1910, д. Яковлевка. Призван в Сов. Армию 1941, Щучье. Рядовой. Был в последнем бою в дек. 1941.

ЗУБОВ Григорий Осипович, род. 1923, д. Яковлевка. Призван в Сов. Армию 1943, Щучье. Рядовой. Был в последнем бою 12.02.1943.

ЗУЕВ Иван Афанасьевич, род. 1903, с. Николаевка. Призван в Сов. Армию 1941, Галкино. Рядовой. Был в последнем бою в янв. 1942.

ЗУЕВ Степан Алексеевич, род. 1908, с. Николаевка. Призван в Сов. Армию 1941, Галкино. Рядовой. Был в последнем бою в 1942.

ЗУЙКОВ Александр Михайлович, род. 1922, с. Зайково. Призван в Сов. Армию 1942, Щучье. Сержант, наводчик орудия, 359 артиллерийский полк, 166 стрелковая дивизия. Был в последнем бою 18.08.1943.

ЗУЛКАРНАЕВ Абдулганей, род. 1923, ст. Каясан. Призван в Сов. Армию 1942, Щучье. Рядовой. Был в последнем бою в 1943.

ЗЫБЛЕВ Григорий Федорович, род. 1909, д. Никитино. Призван в Сов. Армию 1941, Галкино. Рядовой. Был в последнем бою в июле 1945.

ЗЫБЛЕВ Илья Спиридонович, род. 1903, д. Никитино. Призван в Сов. Армию 1941, Галкино. Рядовой. Был в последнем бою в 1942.

ЗЫКМАНОВ Иван Михайлович, род. 1916, д. Яковлевка. Призван в Сов. Армию 1941, Щучье. Рядовой. Был в последнем бою в июле 1942.

ЗЫКОВ Алексей Дмитриевич, род. 1920, д. Кузнецово. Призван в Сов. Армию 1941, Щучье. Гв. ефрейтор, зам. командира отделения, 104 стрелковый полк, 36 гв. стрелковая дивизия. Был в последнем бою 16.09.1942.

ЗЫКОВ Василий Захарович, род. 1909, с. Чумляк. Призван в Сов. Армию 1941, Щучье. Рядовой. Был в последнем бою в 1942.

ЗЫКОВ Дмитрий Васильевич, род. 1906, д. Кузнецово. Призван в Сов. Армию 1941, Щучье. Рядовой, воинская часть под номером полевой почты 802. Умер в госпитале 23.01.1943. Похоронен в Волгоградской области, Калачевский район, хут. Вертячий.

ЗЫКОВ Егор Иванович, род. 1917, д. Кузнецово. Призван в Сов. Армию 1941, Щучье. Лейтенант, командир взвода автоматчиков, 20 танковая бригада, 20 армия. Погиб в бою 4.12.1942. Похоронен в Смоленской области, Сычевский район, 1 км западнее д. Аристово.

ЗЫКОВ Федор Игнатьевич, род 1909, с. Чумляк. Призван в Сов. Армию 1940, Щучье. Рядовой. Был в последнем бою в 1941.

ЗЫРЯНОВ Андрей Алексеевич, род. 1920, с. Заозерское. Призван в Сов. Армию 1941, Галкино. Рядовой, 39 гв. стрелковая дивизия. Был в последнем бою в дек. 1942.

ЗЫРЯНОВ Афанасий Герасимович, род. 1912, д. Ушаково. Призван в Сов. Армию 1941, Галкино. Рядовой. Был в последнем бою в сент. 1944.

ЗЫРЯНЦЕВ Сергей Петрович, род. 1904, д. Чердаки. Призван в Сов. Армию 1941, Галкино. 1203 стрелковый полк, 354 стрелковая дивизия. Умер в госпитале 28.03.1943. Похоронен в Орловской области.

ЗЫРЯНЦЕВ Степан Петрович, род. 1909, с. Пасчанское. Призван в Сов. Армию Галкино. Сержант, командир отделения, 166 стрелковый полк. Погиб в бою 15.03. 1943. Похоронен в Ленинградской области, д. Соляха.

ЗЮЗЕВ Михаил Дмитриевич, род. 1922, с. Николаевка. Призван в Сов. Армию 1942, Галкино.

Рядовой. Был в последнем бою в марте 1942.

ЗЮЗЕВ Тихон Дмитриевич, род. 1905, д. Кнутово. Призван в Сов. Армию 1941, Галкино. Рядовой. Был в последнем бою в февр. 1942.

ЗЮЗИН Антон Петрович, род. 1897, д. Кольтеевка Алексеевского района Самарской области. Призван в Сов. Армию 1942, Щучье. Рядовой, снайпер. Был в последнем бою в февр. 1943.

ЗЮКОВ Александр Александрович, род. 1911, с. Нифанское. Призван в Сов. Армию 1943, Щучье. Рядовой, стрелок, 213 стрелковый полк, 56 стрелковая дивизия. Погиб в бою 8.03.1944. Похоронен в Псковской области, Псковский район, с. Красные Пруды.

ЗЮКОВ Петр Андреевич, род. 1908, ст. Каясан. Призван в Сов. Армию 1943, Щучье. Рядовой, 1225 стрелковый полк, 369 стрелковая дивизия. Был в последнем бою в февр. 1943.

ЗЮКОВ Филипп Андреевич, род. 1911, с Нифанское. Призван в Сов. Армию 1940, Щучье. Рядовой. Погиб в бою 11.03.1942. Похоронен в Ленинградской области, Выборгский район, ст. Белый Остров.

— И —

ИБАТУЛИН Нафулла Нагиматович, род. 1906, ст. Каясан. Призван в Сов. Армию 1941, Щучье. Был в последнем бою в 1942.

ИБРАГИМОВ Никомедьян, род. 1924, д. Арасланово. Призван в Сов. Армию 1942, Щучье. Рядовой, 139 запасной стрелковый полк. Умер в госпитале 28.10.1942.

ИВАНИЩЕВ Василий Николаевич, род. 1923, д. Чудняки. Призван в Сов. Армию 1941, Галкино. Рядовой. Судьба неизвестна.

ИВАНИЩЕВ Григорий Ильич, род. с. Песчанское. Призван в Сов. Армию 1941, Галкино. Рядовой. Был в последнем бою в ноябре 1942.

ИВАНИЩЕВ Егор Николаевич, род. 1920, д. Чудняки. Призван в Сов. Армию 1941, Галкино. Рядовой. Был в последнем бою в 1942

ИВАНИЩЕВ Михаил Зотеевич, род. 1908, с. Песчанское. Призван в Сов. Армию 1941, Галкино. Рядовой. Был в последнем бою в 1942.

ИВАНИЩЕВ Михаил Яковлевич, род. 1906, с. Песчанское. Призван в Сов. Армию 1941, Галкино. Рядовой. Был в последнем бою в сент. 1941.

ИВАНИЩЕВ Петр Егорович, род. 1923, с. Николаевка. Призван в Сов. Армию 1942, Галкино. Рядовой. Был в последнем бою в 1943.

ИВАНИЩЕВ Петр Трофимович, род. 1915, д. Чудняки. Призван в Сов. Армию 1941, Галкино. Ст. лейтенант, командир роты. Погиб в бою 12.11.1943. Похоронен в Псковской области, Великолукский район, д. Боршонка.

ИВАНИЩЕВ Семен Ильич, род. 1906, с. Песчанское. Призван в Сов. Армию 1941, Галкино. Рядовой. Был в последнем бою в сент. 1942.

ИВАНОВ Александр Афанасьевич, род. 1906, с. Белоярское. Призван в Сов. Армию 1942, Щучье. Сержант. Был в последнем бою в февр. 1944.

ИВАНОВ Александр Петрович, род. 1907, д. Еремино. Призван в Сов. Армию, Щучье. Лейтенант, комендир взвода, 378 стрелковая дивизия. Погиб в бою 22.07.1943. Похоронен в Ленинградской области, Кировский район, с. Поречье.

ИВАНОВ Антон Дмитриевич, род. 1906, с. Николаевка. Призван в Сов. Армию 1941, Щучье. Рядовой. Был в последнем бою в февр. 1942.

ИВАНОВ Афанасий Семенович, род. 1909, с. Песчанское. Призван в Сов. Армию 1941, Галкино. Рядовой. Был в последнем бою в 1942.

ИВАНОВ Василий Исаевич, род. 1914, с. Пивкино. Призван в Сов. Армию 1941, Щучье. Рядовой. Был в последнем бою в февр. 1942.

ИВАНОВ Владимир Михайлович, род. 1912, г. Щучье. Призван в Сов. Армию 1941, Щучье. Рядовой, шофер. Был в последнем бою в апр. 1942.

ИВАНОВ Геннадий Константинович, род. 1922, д. Монастырка. Призван в Сов. Армию 1941. Рядовой. Был в последнем бою в апр. 1942.

ИВАНОВ Григорий Ефремович, род. 1921, г. Кузнецк. Призван в Сов. Армию 1941, Щучье. Рядовой. Был в последнем бою в окт. 1941.

ИВАНОВ Григорий Михайлович, род. 1909, с. Варгановское. Призван в Сов. Армию 1941, Щучье. Рядовой. Погиб в бою в 1942. Похоронен в Псковской области, г. Себеж.

ИВАНОВ Егор Васильевич, род. 1900, д. Еремино. Призван в Сов. Армию 1941, Галкино. Ст. сержант, санитар, 451 отдельный мотострелковый батальон, 369 стрелковая дивизия. Погиб в бою 15.02.1942. Похоронен в Тверской области, г. Ржев.

ИВАНОВ Ефим Ильич, род. 1923, с. Николаевка. Призван в Сов. Армию 1941, Галкино. Рядовой. Был в последнем бою в февр. 1943.

ИВАНОВ Иван Егорович, род. 1925, д. Еремино. Призван в Сов. Армию 1943, Галкино. Рядовой. Погиб в бою 5.12.1943. Похоронен на Украине, Кировоградская область.

ИВАНОВ Иван Клавдиевич, род. 1922, д. Стариково Шумихинского района. Призван в Сов. Армию 1941, Щучье. Сержант, 274 стрелковый полк. Умер в госпитале 11.01.1943. Похоронен в Волгоградской обл., Иловлинский р-н, д. Балбаево.

ИВАНОВ Иван Тимофеевич, род. 1918, д. Никитино. Призван в Сов. Армию 1941, Галкино. Сержант. Был в последнем бою 17.02.1943.

ИВАНОВ Иван Яковлевич, род. 1911, с. Песчанское. Призван в Сов. Армию 1941, Щучье. Рядовой, стрелок, 146 отдельная стрелковая бригада. Был в последнем бою 13.10.1942.

ИВАНОВ Иосиф Михайлович, род. 1907, с. Варгановское. Призван в Сов. Армию 1942, Щучье. Рядовой, стрелок. Был в последнем бою в марте 1945.

ИВАНОВ Кузьма Федорович, род. 1900, с. Белоярское. Призван в Сов. Армию 1941, Щучье. Рядовой, 1217 стрелковый полк, 367 стрелковая дивизия. Погиб в бою 6.02.1942. Похоронен в Карелии, 14 разъезд Кировской железной дороги.

ИВАНОВ Матвей Васильевич, род. 1908, д. Еремино. Призван в Сов. Армию 1941, Галкино. Рядовой, стрелок, 1265 стрелковый полк. Умер в госпитале 17.04.1943. Похоронен в Ленинградской области, Кировский район, д. Шум.

ИВАНОВ Михаил Данилович, род. 1907, д. Еремино. Призван в Сов. Армию 1942, Галкино. Рядо-

вой. Был в последнем бою в февр. 1943.

ИВАНОВ Павел Васильевич, род. 1918, с. Усть-Уйское. Призван в Сов. Армию 1939, Щучье. Ефрейтор, минометчик. Был в последнем бою в дек. 1941 под Москвой.

ИВАНОВ Павел Константинович, род. 1914, г. Щучье. Призван в Сов. Армию 1941, Щучье. Рядовой, стрелок, 219 стрелковый полк, 71 гв. стрелковая дивизия. Погиб в бою 25.03.1945. Похоронен в Латвии, Лиепайский район, 900 м северо-восточнее м. Нодзги.

ИВАНОВ Петр Павлович, род. 1904, с. Песчанское. Призван в Сов. Армию 1941, Галкино. Рядовой, стрелок, 105 гв. стрелковый полк. Умер 30.04.1945 в госпитале № 15. Похоронен в Германии, г. Кюстрин, воинское кладбище, могила № 1.

ИВАНОВ Семен Ильич, род. 1919, с. Николаевка. Призван в Сов. Армию 1941, Галкино. Рядовой. Погиб в плену в 1943.

ИВАНОВ Сергей Федорович, род. 1907, г. Коркино Челябинской области. Призван в Сов. Армию 1941, Щучье. Рядовой. Погиб в бою 7.02.1942. Похоронен в Смоленской области, 2 км юго-западнее д. Хвещевка.

ИВАНОВ Степан Иванович, род. 1912, Щучанский район. Призван в Сов. Армию 1941, Свеча Кировской области. Рядовой. Был в последнем бою в авг. 1941.

ИВАНОВ Федор Семенович, род. 1913, с. Красноярское. Призван в Сов. Армию 1941, Щучье. Ст. сержант, командир отделения, 424 стрелковый полк. Погиб в бою 7.02.1944. Похоронен в Псковской области, Плюсский район, д. Борки.

ИВАНОВ Федор Тимофеевич, род. 1907, с. Красноярское. Призван в Сов. Армию 1941, Щучье. Старшина, 941 стрелковый полк, 265 стрелковая дивизия. Погиб в бою 19.02.1944. Похоронен в Псковской области, Плюсский район, п. Плюсса.

ИВАНОВ Фрол Ильич, род. 1920, с. Николаевка. Призван в Сов. Армию 1941, Галкино. Рядовой. Погиб в бою 8.05.1942. Похоронен в д. Малуховка Ленинградской области.

ИВАНОВ Яков Васильевич, род. 1907, д. Еремино. Призван в Сов. Армию 1941, Галкино. Умер в госпитале в апр. 1943.

ИВАНОВ Яков Григорьевич, род. 1915, д. Петрушино. Призван в Сов. Армию 1942, Щучье. Сержант. Был в последнем бою в апр. 1943.

ИВАНОВ Яков Г. род. 1916, с. Песчанское. Призван в Сов. Армию 1941, Галкино. Рядовой. Был в последнем бою в февр. 1942.

ИВАНОВ Яков Калистратович, род. 1915, с. Песчанское. Призван в Сов. Армию 1941, Галкино. Рядовой. Был в последнем бою в февр. 1942.

ИВАШЕЧКИН Михаил Моисеевич, род. 1926, с. Исилькуль Омской области. Призван в Сов. Армию 1944, Щучье. Рядовой, шофер, 11 мотострелковый батальон. Был в последнем бою 29.10. 1945.

ИГНАТОВ Александр Иванович, род. 1906, с. Белоярское. Призван в Сов. Армию 1941, Щучье. Был в последнем бою в 1942.

ИГНАТОВ Василий Иванович, род. 1904, с. Белоярское. Призван в Сов. Армию 1941, Щучье. Рядовой, 1217 стрелковый полк, 367 стрелковая дивизия. Погиб в бою 6.02.1942. Похоронен в Карелии, 14 разъезд Кировской железной дороги.

ИГНАТОВ Дмитрий Иванович, род. 1913, с. Белоярское. Призван в Сов. Армию 1941, Щучье. Рядовой. Был в последнем бою в 1942.

ИГНАТОВ Сергей Павлович, род. 1912, с. Петровское. Призван в Сов. Армию 1941. Рядовой. Был в последнем бою в 1942.

ИДРИСОВ Миханл Файзунович, род. 1915. Красноармейский район Челябинской области. Призван в Сов. Армию 1941, Щучье. Рядовой, стрелок. Погиб в бою в 1942.

ИЗМАДЕНОВ Григорий Никитич, род. 1920, ст. Каясан. Призван в Сов. Армию 1941, Щучье. Рядовой, стрелок, 947 стрелковый полк, 268 Красноармейская дивизия. Погиб в бою 13.07.1944. Похоронен в Ленинградской области, Выборгский район, ст. Левашово.

ИЗОТОВ Владимир Иванович, род. 1915, с. Белоярское. Призван в Сов. Армию Шадринск. Гв. мл. сержант, зам. командира отделения, 63 гв. стрелковый полк, 23 гв. стрелковая дивизия. Погиб в бою 19.02.1944. Похоронен в Ленинградской области, Волосовский район, д. Дуброво.

ИЗОТОВ Семен Андреевич, род. 1907, с. Варгановское. Призван в Сов. Армию 1942, Щучье. Сержант. Был в последнем бою в июле 1943.

ИКОННИКОВ Александр Иванович, род. 1914, д. Монастырка. Призван в Сов. Армию 1941, Тюмень. Рядовой. Был в последнем бою в окт. 1942.

ИКОННИКОВ Иван Егорович, род. 1915, д. Монастырка. Призван в Сов. Армию 1942. Рядовой. Был в последнем бою 14.09.1944.

ИКОННИКОВ Иван Тихонович, род. 1905, Щучанский район. Призван в Сов. Армию Еткуль. Рядовой. Был в последнем бою в дек. 1942.

ИЛЬИН Андрей Николаевич, род. 1906, с. Варгановское. Призван в Сов. Армию 1941, Щучье. Рядовой, танкист, 501 стрелковый полк. Погиб в бою 20.05.1942. Похоронен на Украине, Харьковская область, южная окраина с. Перемога.

ИЛЬИН Кузьма Федорович, род. 1906, с. Сухоборское. Призван в Сов. Армию 1941. Рядовой. Погиб в бою 16.04.1942. Похоронен в Ленинградской области, Подпорожский район.

ИЛЬИНЫХ Иван Куприянович, род. 1914, Галкинский район. Призван в Сов. Армию 1941, Галкино. Рядовой. Был в последнем бою в марте 1942.

ИЛЮХИН Герасим Маркович, род. 1901, с. Оборок Жиздринского района. Призван в Сов. Армию 1941, Щучье. Сержант. Погиб в бою 26.09.1942 в Ленинградской области.

ИОФФЕ Ионас Эльяшович, род. 1900, г. Каунас, Литва. Призван в Сов. Армию Щучье. Рядовой, стрелок, 249 стрелковый полк, 16 стрелковая дивизия. Погиб в бою 5.08.1943. Похоронен в Орловской области, Свердловский район, северная окраина с. Борисоглебское.

ИСАКОВ Иван Михайлович, род. 1913, д. Васильевка Бродокалмакского района Челябинской области. Призван в Сов. Армию 1941, Щучье. Сержант. Был в последнем бою 13.08.1942.

ИСАКОВ Миханл Павлович, род. 1912, д. Никитино. Призван в Сов. Армию 1941. Рядовой, санитар. Был в последнем бою в июне 1942.

ИСАКОВ Степан Васильевич, род. 1901, д. Никитино. Призван в Сов. Армию 1941, Челябинск. Рядовой, воинская часть под номером полевой почты 1715. Был в последнем бою в февр. 1943.

ИСАКОВ Яков Иванович, род. 1906, с. Сафакулево. Призван в Сов. Армию 1941, Щучье. Рядо-

вой, стрелок, 961 стрелковый полк, 274 стрелковая дивизия. Погиб в бою 9.08.1943. Похоронен в Смоленской области, Ярцевский район, д. Иваново.

ИСМАГИЛОВ Сабирьян, род. 1902, д. Арасланово. Призван в Сов. Армию 1941, Щучье. Рядовой. Был в последнем бою в дек. 1941.

ИСМАЙЛОВ Абдрахман, род. 1911, с. Белоярское. Призван в Сов. Армию 1941, Щучье. Рядовой. Погиб в бою 1943. Похоронен на Украине Николаевская область, Николаевский район, 2 км восточнее с. Терновка.

ИШКИЛЬДИН Файзулла, род. 1907, д. Марзабай Сафакулевского района. Призван в Сов. Армию 1941, Щучье. Рядовой. Погиб в бою в окт. 1941. Похоронен в Псковской области, г. Великие Луки, братская могила.

ИШМУХАМЕТОВ Абдрахим, род. 1923, д. Арасланово. Призван в Сов. Армию 1944, Щучье. Рядовой. Был в последнем бою в февр. 1945.

ИШМУХАМЕТОВ Закир, род. 1921, д. Арасланово. Призван в Сов. Армию 1942, Щучье. Рядовой, стрелок, воинская часть под номером полевой почты 24556. Погиб в бою 16.02.1943. Похоронен в Курской области, Тимский район, с. Черкасское.

ИШМУХАМЕТОВ Нигомодьян Нигоматович, род. 1916, д. Даньково. Призван в Сов. Армию 1941, Щучье. Рядовой. Был в последнем бою в марте 1944.

— К —

КАБАРДИН Петр Аксентьевич, род. 1912, г. Щучье. Призван в Сов. Армию 1942, Щучье. Рядовой, стрелок, 751 стрелковый полк, 165 стрелковая дивизия. Погиб в бою 22.02.1943. Похоронен в Ленинградской области, д. Бутково.

КАДЫШЕВ Василий Максимович, род. 1917, с. Чистое. Призван в Сов. Армию 1941, Щучье. Гв. лейтенант, зам. командира батальона, 59 гв. стрелковый полк. Погиб в бою 29.01.1942. Похоронен в Смоленской области, Сычевский район, д. Леонтьево.

КАЗАК Александр Гаврилович, род. 1897, Казатинский район Винницкой области. Призван в Сов. Армию 1941, Щучье. Рядовой. Был в последнем бою в сент. 1942.

КАЗАК Афанасий Тихонович, род. 1899, Казатинский район Винницкой области. Призван в Сов. Армию 1942. Рядовой. Был в последнем бою в сент. 1942.

КАЗАКОВ Андрей Филиппович, род. 1910, г. Щучье. Призван в Сов. Армию 1941, Щучье. Лейтенант. Воинская часть под номером полевой почты 32558. Был в последнем бою 28.08.1943.

КАЗАКОВ Александр Филиппович, род. 1921, г. Щучье. Призван в Сов. Армию 1941, Курган. Лейтенант, командир стрелкового взвода, 168 стрелковый полк, 24 стрелковая дивизия. Погиб в бою 28.08.1943. Похоронен на Украине, Харьковская область, п. Сухая Гомольма.

КАЗАКОВ Николай Петрович, род. 1921, г. Щучье. Призван в Сов. Армию 1942, Щучье. Капитан. Был в последнем бою 1.09. 1945.

КАЗАКОВ Филипп Захарович, род. 1899, д. К.-Миасс. Призван в Сов. Армию 1941, Щучье. Рядовой. Был в последнем бою в 1945.

КАЗАКОВ Филипп Захарович, род. 1906, д. Никитино. Призван

в Сов. Армию 1942, Галкино. Рядовой. Был в последнем бою в февр. 1944.

КАЗАНЦЕВ Николай Константинович, род. 1925, г. Щучье. Призван в Сов. Армию 1943, Щучье. Рядовой, стрелок, 122 стрелковый полк, 201 стрелковая дивизия. Погиб в бою 11.10.1944. Похоронен в Латвии.

КАЗАРИН Александр Анисимович, род. 1920, д. Даньково. Призван в Сов. Армию 1941, Сафакулево. Мл. лейтенант, командир, 350 стрелковый полк, 96 стрелковая дивизия, 53 стрелковый корпус, 48 армия. Погиб в бою 16.01.1945. Похоронен в Польше, Варшавское воеводство, д. Майки.

КАЗАРИН Андрей Павлович, род 1918, д. Даньково. Призван в Сов. Армию 1941, Щучье. Рядовой, разведчик-наблюдатель, 109 артиллерийский полк, 33 армия. Погиб в бою 9.01.1942. Похоронен в Московской области, Воскресенский район, д. Дубровка.

КАЗАРИН Афанасий Дмитриевич, род. д. Даньково. Призван в Сов. Армию 1941, Щучье. Рядовой, воинская часть под номером полевой почты 4053. Погиб в бою 29.07.1944. Похоронен в Смоленской области, д. Демблево.

КАЗАРИН Семен Анисимович, род. 1907, д. Даньково. Призван в Сов. Армию Щучье. Мл. сержант, 4 истребительно-противотанковый артиллерийский полк, 8 механизированный корпус. Погиб в бою 12.12.1943. Похоронен на Украине, Кировоградская область, д. Батызман.

КАЗНАДОЙ Василий Николаевич, род. 1911, Шишакский район Полтавской области. Призван в Сов. Армию 1941, Щучье. Рядовой, разведчик. Был в последнем бою в сент. 1941.

КАЗНАЧЕЕВ Александр Каллистратович, род. 1907, с. Варгановское. Призван в Сов. Армию 1941, Щучье. Рядовой. Погиб в бою в дек. 1942. Похоронен под Санкт-Петербургом.

КАЗНАЧЕЕВ Михаил Степанович, род. 1914, с. Варгановское. Призван в Сов. Армию 1940, Щучье. Сержант. Был в последнем бою в марте 1943.

КАЛАШНИКОВ Михаил Васильевич, род. 1921. Призван в Сов. Армию 1941, Щучье. Рядовой, стрелок, 23 ударная бригада. Умер 2.07.1942 в госпитале № 3107. Похоронен в Челябинской области, г. Магнитогорск, городское кладбище, квартал 6, ряд 4, могила № 10.

КАЛАШНИКОВ Павел Иванович, род. 1920, с. Белоярское Призван в Сов. Армию 1941, Щучье. Рядовой. Был в последнем бою в марте 1943.

КАЛИМОВ Алексей Трофимович, род. с. Медведское. Призван в Сов. Армию 1943, Щучье. Ст. сержант. Погиб в бою 23.02.1945. Похоронен в Латвии, г. Валмиера.

КАЛИМУХИН Ибрагим Аминович. Призван в Сов. Армию 1941. Лейтенант. Был в последнем бою 13.08.1943.

КАЛИНИН Алексей Иванович, род. д. Тунгуй. Призван в Сов. Армию 1941, Щучье. Рядовой. Был в последнем бою 13.12.1941. Похоронен в Московской области, Клинский район, д. Воронино.

КАЛИНИН Михаил Александрович, род. 1915, г. Щучье. Призван в Сов. Армию 1941, Щучье. Рядовой. Был в последнем бою 22.08.1941.

КАЛИННИКОВ Вячеслав Степанович, род. 1909, с. Белоярское. Призван в Сов. Армию 1941, Щу-

чье. Рядовой. Был в последнем бою в 1942.

КАЛИНОВИЧ Борис Яковлевич, род. г. Шучье. Призван в Сов. Армию 1941, Щучье. Капитан. Был в последнем бою 29.07.1944.

КАЛИСТРАТОВ Ларион Григорьевич, род. 1903, с. Варгановское. Призван в Сов. Армию 1941, Щучье. Рядовой, 1217 стрелковый полк, 367 стрелковая дивизия. Погиб в бою в февр. 1942. Похоронен в Карелии, 14 разъезд Кировской железной дороги.

КАЛМАКОВ Василий Васильевич, род. 1918, с. Зайково. Призван в Сов. Армию 1941, Щучье. Рядовой, 351 механизированная бригада. Умер 24.09.1944 в госпитале № 0119. Похоронен в Латвии, д. Сигипи.

КАЛМАКОВ Василий Иванович, род. 1906, с. Зайково. Призван в Сов. Армию 1942, Щучье. Рядовой. Погиб в бою 29.09.1942. Похоронен в Волгоградской области, г. Котово.

КАЛМЫКОВ Дмитрий Васильевич, род. 1915, с. Пивкино. Призван в Сов. Армию Щучье. Лейтенант, командир взвода, 260 стрелковый полк, 169 стрелковая дивизия. Был в последнем бою 15.07.1941.

КАЛМЫКОВ Иван Федорович, род. 1898 ст. Каясан. Призван в Сов. Армию 1941. Рядовой. Был в последнем бою 30.03.1942.

КАЛМЫКОВ Михаил Иванович, род. 1922, с. Зайково. Призван в Сов. Армию 1941, Щучье. Рядовой, стрелок, 166 стрелковая дивизия. Погиб в бою 3.10.1942. Похоронен в Тверской области, Молоковский район.

КАЛМЫКОВ Павел Трофимович, род. 1901, г. Щучье. Призван в Сов. Армию 1941. Щучье. Гв. рядовой стрелок, 86 гв. стрелковый полк, 28 гв. стрелковая дивизия. Погиб в бою 3.12.1942. Похоронен в Калининградской области, Полесский район, д. Рыкалово.

КАЛМЫКОВ Петр Степанович, род. 1923, с. Пивкино. Призван в Сов. Армию 1942, Щучье. Сержант. Был в последнем бою в окт. 1944.

КАМАЕВ Николай Сергеевич, род. 1924, с. Чумляк. Призван в Сов. Армию 1942, Щучье. Гв. рядовой, стрелок, 57 гв. стрелковый полк. Погиб в бою 6.03.1943. Похоронен на Украине, Харьковская область, Сахновщинский район, д. Моосаров-Байрак.

КАМАЕВ Сергей Георгиевич, род. 1905. с. Бреды Челябинской области. Призван в Сов. Армию 1941, Щучье. Мл. командир, 1221 стрелковый полк, 281 стрелковая дивизия. Погиб в бою 29.01.1942. Похоронен в Карелии, 14 разъезд Кировской железной дороги.

КАМАЛОВ Ашраф, род. 1918, Кунашакский район Челябинской области. Призван в Сов. Армию 1941, Щучье. Рядовой. Был в последнем бою в янв. 1942.

КАМБУРОВ Василий Иванович, род. 1916, с. Пивкино. Призван в Сов. Армию 1941, Щучье. Рядовой. Был в последнем бою 13.07. 1942.

КАМЫШОВ Аспий Степанович, род. 1901, Шадринский район. Призван в Сов. Армию 1941. Щучье. Рядовой, 1217 стрелковый полк. 367 стрелковая дивизия. Погиб в бою в февр. 1942. Похоронен в Карелии. 14 разъезд Кировской железной дороги.

КАНАХОВИЧ Борис Яковлевич, род. 1923, г. Щучье. Призван в Сов. Армию 1941, Щучье. Капитан, командир стрелкового батальона. 1257 стрелковый полк, 379 стрелковая дивизия. Погиб в бою 29.07.1944. Похоронен в Латвии, д. Забани.

КАНАШЕВ Иван Андрианович, род. 1903, г. Щучье. Призван в Сов. Армию 1941, Щучье. Рядовой, 233 армейский запасной стрелковый полк. Умер в плену в февр. 1943.

КАНАШОВ Андрей Григорьевич, род. 1911, г. Щучье. Призван в Сов. Армию 1941, Щучье. Рядовой, контролер, 56 отдельный противотанковый батальон. Умер 19.06.1945 в госпитале № 3154. Похоронен в г. Кирове.

КАНДАЛОВ Григорий Васильевич, род. 1911, с. Белоярское. Призван в Сов. Армию 1941, Щучье. Рядовой, 1168 стрелковый полк. Умер 26.09.1942 в госпитале № 2.

КАНДАЛОВ Леонид Васильевич, род. 1907, с. Белоярское. Призван в Сов. Армию 1941, Щучье. Рядовой. Был в последнем бою в июле 1942.

КАНИЩЕВ Тимофей Романович, род. 1904, д. Куляба Шишакского района Полтавской области. Призван в Сов. Армию Щучье. Рядовой, 1251 стрелковый полк, 377 стрелковая дивизия. Погиб в бою 1.01.1942. Похоронен в Ленинградской области, с. Мыслово.

КАНТУЕВ Марис Григорьевич, род. 1904, с. Медведское. Призван в Сов. Армию 1941, Щучье. Рядовой, 1217 стрелковый полк, 367 стрелковая дивизия. Погиб в бою 6.02.1942. Похоронен в Карелии, 14 разъезд Кировской железной дороги.

КАРАЙКИН Михаил Харитонович, род. г. Щучье. Призван в Сов. Армию 1941, Щучье. Рядовой, автоматчик, 60 армия. Умер 27.08.1943 в госпитале. Похоронен в Курской области, Хомутовский район, с. Веть.

КАРАЛЬЧУК Андрей Иванович, род. 1924, Винницкая область. Призван в Сов. Армию 1942, Щучье. Рядовой, пулеметчик, 951 стрелковый полк, 265 стрелковая дивизия. Был в последнем бою 20.06.1944.

КАРАМЗИН Афанасий Николаевич, род. 1923, д. Чесноки. Призван в Сов. Армию 1941, Щучье. Рядовой. Погиб в бою 25.07.1942. Похоронен в Одесской области, Кодымский район, д. Патики.

КАРАМЗИН Фома Николаевич, род. 1904, Шишакский район Полтавской области. Призван в Сов. Армию 1941, Щучье. Рядовой, 1217 стрелковый полк, 367 стрелковая дивизия. Погиб в бою 6.02. 1942. Похоронен в Карелии, 14 разъезд Кировской железной дороги.

КАРАМЫШЕВ Анатолий Афанасьевич, род. 1921, с. Чумляк. Призван в Сов. Армию 1941, Щучье. Мл. политрук, военком батальона, 612 стрелковый полк, 144 стрелковая дивизия. Погиб в бою 12.07.1942. Похоронен в Московской области, Можайский район, д. Иваники, братская могила.

КАРАМЫШЕВ Денис Иванович, род. 1898, с. Пуктыш. Призван в Сов. Армию 1941, Щучье. Рядовой. Был в последнем бою в марте 1942.

КАРАМЫШЕВ Игнатий Степанович, род. 1906, д. Кнутово. Призван в Сов. Армию 1941, Щучье. Рядовой. Был в последнем бою в дек. 1941.

КАРАМЫШЕВА Александра Афанасьевна, род. 1921, с. Чумляк. Призвана в Сов. Армию 1941, Щучье. Погибла в бою 12.06.1942. Похоронена в Московской области, Можайский район, д. Иваники.

КАРАНДАШЕВ Иван Степанович, род. 1912, д. Косулино. Призван в Сов. Армию 1941, Щучье. Ст. сержант, стрелок, 1 гв. мотострелковый полк, I мотострелковая дивизия. Был в последнем бою в мае 1942.

КАРАНДАШЕВ Петр Николаевич, род. 1923, д. Косулино. Призван в Сов. Армию 1942, Щучье. Ефрейтор, ст. телефонист, 573 стрелковый полк, 171 стрелковая дивизия. Умер в госпитале 21.03. 1944. Похоронен в Псковской области, Пустошкинский район, г. Пустошка.

КАРАСЕВ Павел Петрович, род. 1905, д. Старо-Панькино. Призван в Сов. Армию 1941, Галкино. Рядовой, стрелок, 971 стрелковый полк, 273 стрелковая дивизия. Погиб в бою 16.12.1943. Похоронен в Беларуси, Гомельская область, Жлобинский район, п. Пудимов.

КАРАСЬ Иван Максимович, род. 1921, с. Варгановское. Призван в Сов. Армию 1942, Щучье. Рядовой. Был в последнем бою в янв. 1943.

КАРДОПОЛОВ Семен Герасимович. Призван в Сов. Армию 1941, Щучье. Рядовой. Погиб в бою 25. 09.1941. Похоронен в Новгородской области, Новгородский район, д. Змейско.

КАРЕЛИН Семен Петрович, род. 1915, г. Челябинск. Призван в Сов. Армию 1941, Щучье. Мл. командир. Умер в госпитале 7.10.1942. Похоронен в Тверской области, Ржевский район, ст. Панино.

КАРЕТНИКОВ Дмитрий Иванович, род. 1920, с. Сухоборское. Призван в Сов. Армию 1940, Щучье. Рядовой. Был в последнем бою в окт. 1941.

КАРИКОВСКИЙ Иван Ефимович, род. г. Щучье. Призван в Сов. Армию 1941. Лейтенант, 223 стрелковый полк. Был в последнем бою 19.02.1944.

КАРИМОВ Мухамедзян, род. 1916. Щучанский район. Призван в Сов. Армию 1941. Щучье. Рядовой, пулеметчик, 56 стрелковая дивизия. 42 армия. Погиб в бою 24.12.1943. Похоронен в Московской области, д. Славянка, новое дивизионное кладбище, могила № 972.

КАРИМОВ Хамидулла, род. 1911, д. Арасланово. Призван в Сов. Армию 1941, Щучье. Рядовой. Был в последнем бою в 1942.

КАРЛИК Самуил Израилевич, род. 1898, г. Щучье. Призван в Сов. Армию 1940, Щучье. Ст. сержант, командир отделения, 56 стрелковая дивизия. Погиб в бою 18.03.1945. Похоронен в Германии, с. Ланке.

КАРЛИКОВ Константин Александрович, род. 1914, с. Сухоборское. Призван в Сов. Армию 1941, Щучье. Мл. сержант. Погиб в бою 1.12. 1943. Похоронен в Беларуси, Гомельская область, Калинковичский район, с. Гряды.

КАРМАНОВ Андрей Петрович, род. 1900, г. Щучье. Призван в Сов. Армию 1941, Щучье. Рядовой, стрелок, 422 стрелковый полк, 170 стрелковая дивизия. Погиб в бою 28.02.1943. Похоронен в Новгородской области, Старорусский район, д. Котово.

КАРНЕЕВ Федор Ефимович, род. 1923, д. Юрузановка. Призван в Сов. Армию 1941, Щучье. Лейтенант. Был в последнем бою в дек. 1942 на Калининском фронте.

КАРПОВ Николай Карпович, род. г. Щучье. Призван в Сов. Армию 1941, Щучье. Рядовой. Был в последнем бою в июне 1942.

КАРПУХИН Александр Семенович, род. 1915, с. Варгановское Призван в Сов. Армию 1941, Щучье. Старшина. Был в последнем бою в сент. 1941.

КАРПУХИН Василий Фролович, род. 1910, с. Варгановское. Призван в Сов. Армию 1941, Щучье. Рядовой, сапер. Был в последнем бою в сент. 1941.

КАРПУХИН Виктор Николаевич, род. 1925, г. Пятигорск. Призван в Сов. Армию 1943, Щучье. Мл. лейтенант, командир взвода, 1321 стрелковый полк, 415 стрелковая дивизия. Погиб в бою 22.04.1945. Похоронен в Германии, Бранденбургская провинция, д. Хохенфиноз.

КАРПУХИН Николай Яковлевич, род. 1901, с. Варгановское. Призван в Сов. Армию 1941, Щучье. Рядовой, стрелок. Был в последнем бою в дек. 1941

КАРТУШИН Иван Иванович, род. 1915, д. Тунгуй. Призван в Сов. Армию 1942, Щучье. Рядовой, 642 стрелковый полк, 200 стрелковая дивизия, 68 армия. Погиб в бою 3.03.1943. Похоронен в Новгородской области, Старорусский район, д. Язвино.

КАРХАНОВ Иван Никонорович, род. 1921, с. Боровики Курской области. Призван в Сов. Армию 1941, Щучье. Гв. рядовой, стрелок, 179 гв. стрелковый полк, 277 гв. стрелковая дивизия. Погиб в бою 22.07.1943. Похоронен в Волгоградской области, д. Богородичное.

КАРХАНОВ Тихон Никифорович, род. 1911, Курская область. Призван в Сов. Армию 1941, Щучье. Рядовой, стрелок, 618 стрелковый полк, 215 стрелковая дивизия. Погиб в бою 4.03.1943. Похоронен в Смоленской области, Сычевский район, д. Сопки.

КАРЫМОВ Мухамедьян, род. 1916, д. Даньково. Призван в Сов. Армию 1942, Щучье. Рядовой. Был в последнем бою в февр. 1944.

КАРЫМОВ Шайхутдин, род Красногорский район Челябинской области. Призван в Сов. Армию 1941, Щучье. Рядовой, 1181 стрелковый полк. Погиб в бою 21.02.1943. Похоронен в Тульской области, Арсеньевский район, д. Нижние Ростоки.

КАСИМОВ Шамеудин, род. д. Яковлевка. Призван в Сов. Армию 1941, Щучье. Рядовой, 549 стрелковая дивизия. Умер 1.08.1944 в госпитале № 226. Похоронен в Беларуси, Витебская область, с. Яковочи.

КАСТОМАРОВ Леонид Алексеевич, род. 1914, г. Борисоглебск. Призван в Сов. Армию 1941, Щучье. Рядовой. Был в последнем бою в сент. 1941.

КАСЬЯНОВ Сергей Захарович, род. 1913, д. Чердаки. Призван в Сов. Армию 1941. Сержант, командир отделения. Был в последнем бою в 1943.

КАТАЕВ Иван Денисович, род. 1920, д. Тунгуй. Призван в Сов. Армию 1941, Щучье. Рядовой, 794 стрелковый батальон. Умер в госпитале в апр. 1942. Похоронен в Челябинской области, г. Чебаркуль.

КАТАРГАЛИН Абкаир, род. д. Арасланово. Призван в Сов. Армию 1941, Щучье. Рядовой, 147 отдельная танковая дивизия, 27 армия. Погиб в бою 28.12.1942. Похоронен в Новгородской области, Старорусский район, юго-восточнее д. Филашкино.

КАТАРГИН Семен Иванович, род. 1915, д. Ушаково. Призван в Сов. Армию 1941, Чкалов. Сержант, помощник командира взвода, 684 стрелковый полк, 499 стрелковая дивизия. Погиб в бою 12.03.1944. Похоронен на Украине, Кировоградская область, Гайворонский район, с. Петрополь.

КАТАСОНОВ Семен Николаевич, род. 1905, с. Медведское. Призван в Сов. Армию 1944, Щучье. Рядовой. Был в последнем бою в дек. 1944.

КАТЕЛЬНИКОВ Михаил Тимофеевич, род. г. Щучье. Призван в Сов. Армию 1941, Щучье. Умер 22.12.1943 в госпитале № 718. Похоронен в г. Омске, северное кладбище.

КАТКОВ Кирилл Иванович, род. 1914, Щучанский район. Призван в Сов. Армию 1941, Щучье. Сержант, водитель, 103 отдельный танковый батальон. Погиб в бою 22.01.1942. Похоронен в Ленинградской области, д. Чущино.

КАТКОВ Федор Евдокимович, род. 1913, Саратовская область. Призван в Сов. Армию 1941, Щучье. Гв. рядовой, стрелок, 194 стрелковый полк, 64 гв. стрелковая дивизия. Погиб в бою 4.08.1943. Похоронен в Ленинградской области, Кировский район, южнее д. Пыльная Мельница.

КАЦАС Исаак Лейбович, род. 1922. Призван в Сов. Армию 1941, Щучье. Лейтенант, 249 стрелковый полк. Погиб в бою 15.07.1943. Похоронен в Орловской области, Малоархангельский район, с. Протасово, братская могила.

КАЦАЦ Якелись Лейбович, род. 1913. Призван в Сов. Армию 1941, Щучье. Погиб в бою 06.03.1943. Похоронен в Орловской области, Покровский район, с. Столбецкое, братская могила.

КАШКАРОВ Александр Яковлевич, род. 1913, с. Белоярское. Призван в Сов. Армию 1942, Щучье. Гв. рядовой, 138 гв. стрелковый полк. Был в последнем бою 16.01.1945.

КАШКАРОВ Виктор Игнатьевич, род. 1912, д. Косулино. Призван в Сов. Армию 1941, Щучье. Рядовой. Был в последнем бою в февр. 1942.

КАШКАРОВ Михаил Иванович, род. 1905, д. Косулино. Призван в Сов. Армию 1941, Щучье. Сержант. Был в последнем бою в нояб. 1942.

КАШКАРОВ Федор Яковлевич, род. д. Косулино. Призван в Сов. Армию 1941, Щучье. Погиб в бою 8.11.1943. Похоронен в Псковской области, Невельский район, с. Черенцово, братская могила.

КАШТАНОВ Павел Матвеевич, род. 1906, г. Щучье. Призван в Сов. Армию 1941, Щучье. Погиб в бою 9.03.1943. Похоронен в Калужской области, Жиздринский район, д. Н.-Ашково.

КАШУРИНКОВ Алексей Степанович, род. 1922, д. Чесноки. Призван в Сов. Армию 1941, Щучье. Сержант. Был в последнем бою в февр. 1942.

КАШУТИН Илья Фролович, род. 1923, с. Красноярское. Призван в Сов. Армию 1942, Щучье. Рядовой. Был в последнем бою в февр. 1944.

КАШУТИН Степан Фролович, род. 1917, с. Красноярское. Призван в Сов. Армию 1941, Щучье. Ефрейтор, снайпер-наблюдатель, 921 стрелковый полк, 249 стрелковая дивизия, 22 армия. Погиб в бою 21.11.1941. Похоронен в Тверской области, Осташковский район, д. Карповщина.

КИЛАНОВ Иван Васильевич, род. 1913, г. Челябинск. Призван в Сов. Армию 1941, Щучье. Рядовой, стрелок, 1217 стрелковый полк, 367 стрелковая дивизия, 32 армия. Был в последнем бою 6.02.1942. Похоронен в Карелии, 14 разъезд Кировской железной дороги.

КИЛЬДЯШЕВ Алексей Иванович, род. 1909, д. Федоровка. Призван в Сов. Армию 1941, Щучье. Рядовой. Был в последнем бою в авг. 1941.

КИЛЬДЯШЕВ Иван Афанасьевич, род. 1902, д. Никитино. Призван в Сов. Армию 1941, Щучье. Рядовой. Был в последнем бою в февр. 1942.

КИЛЬДЯШЕВ Михаил Евдокимович, род. 1905, с. Пуктыш. Призван в Сов. Армию 1941, Щучье. Рядовой. Был в последнем бою в янв. 1942.

КИРДЯШЕВ Егор Васильевич, род. 1902, с. Варгановское. Призван в Сов. Армию 1942, Щучье. Рядовой, сапёр, 472 отдельный сапёрный батальон, 348 стрелковая дивизия. Погиб в бою 16. 07. 1942. Похоронен в Тверской области, Ржевский район, д. Бахмутово.

КИРДЯШЕВ Федор Федорович, род. 1925, с. Нифанское. Призван в Сов. Армию 1943, Щучье. Рядовой, стрелок. Был в последнем бою в дек. 1944.

КИРЖЕВ Алексей Игнатьевич, род. 1903, Щучанский район. Призван в Сов. Армию 1941, Щучье. Рядовой. Был в последнем бою в дек. 1942.

КИРИЛОВ Игнатий Осипович, род. 1908, д. Советская. Призван в Сов. Армию 1941, Щучье. Рядовой, стрелок. Был в последнем бою 22.06. 1942.

КИРИЛОВ Иван Федорович, род. 1902, с. Варгановское. Призван в Сов. Армию 1941, Щучье. Рядовой, сапёр, 396 отдельный сапёрный батальон, 217 стрелковая дивизия. Погиб в бою 10. 04. 1942. Похоронен в Смоленской области, д. Павлово.

КИРИЛОВ Николай Егорович, род. 1909, с. Варгановское. Призван в Сов. Армию 1941, Щучье. Рядовой. Был в последнем бою в ноябре 1941.

КИРИЛЮК Григорий Иванович, род. 1923, ст. Каясан. Призван в Сов. Армию 1942, Щучье. Рядовой, 1217 стрелковый полк. Умер в госпитале 20.12. 1942. Похоронен в Воронежской области, г. Бобров.

КИРНИЦКИЙ Антон Федорович, род. 1922, Ульяновский район Ульяновской области. Призван в Сов. Армию, Щучье. Рядовой, сапёр, 90 саперный батальон, 26 стрелковая дивизия. Погиб в бою 19.08. 1943. Похоронен в Новгородской области, Старорусский район, юго-западнее д. Липовцы, кладбище.

КИРПИЧНИКОВ Спиридон Павлович, род. 1922, г. Щучье. Призван в Сов. Армию 1941, Щучье. Рядовой. Был в последнем бою в дек. 1941.

КИРЬЯНОВ Виктор Дмитриевич, род. 1910, Казахстан. Призван в Сов. Армию 1941, Щучье. Рядовой, наводчик. Был в последнем бою в апр. 1943.

КИРЬЯНОВ Григорий Андреевич, род. 1918, д. Никитино. Призван в Сов. Армию 1939, Щучье. Рядовой. Погиб в бою в 1941. Похоронен в Смоленской области, г. Дорогобуж, братская могила.

КИРЬЯНОВ Иван Иванович, род. 1920, с. Пуктыш. Призван в Сов. Армию 1941, Щучье. Рядовой. Был в последнем бою 1942.

КИРЬЯНОВ Иван Николаевич, род. 1923, с. Пуктыш. Призван в Сов. Армию 1941, Галжино. Мл. лейтенант, командир взвода, 71 механизированная бригада, 9 корпус. Погиб в бою 12.08. 1944. Похоронен в Польше.

КИРЬЯНОВ Иван Осипович, род. 1918, д. Мурашово. Призван в Сов. Армию 1941, Щучье. Рядовой. Был в последнем бою в 1941.

КИРЬЯНОВ Иван Осипович, род. 1920, с. Пуктыш. Призван в Сов. Армию 1941, Щучье. Рядовой. Был в последнем бою в янв. 1942.

КИРЬЯНОВ Иван Яковлевич, род. 1910, с. Пуктыш. Призван в Сов. Армию 1942, Щучье. Старшина, 129 гв. стрелковый полк, 45 гв. стрелковая дивизия. Погиб в бою 18.09. 1943. Похоронен в Ленинградской области, Кировский район, д. Синявино.

КИРЬЯНОВ Михаил Иосифович, род. 1920, с. Пуктыш. Призван в Сов. Армию 1941, Щучье. Рядовой. Умер 7.08.1944 в госпитале № 172.

КИРЬЯНОВ Николай Васильевич, род. 1908, с. Чумляк. Призван в Сов. Армию 1941, Щучье. Был в последнем бою в 1942 под Москвой.

КИРЬЯНОВ Николай Иосифович, род. 1913, с. Пуктыш. Призван в Сов. Армию 1941, Щучье. Ефрейтор, подрывник. Погиб в бою 13.03.1945. Похоронен в Польше, ст. Люблин.

КИРЬЯНОВ Парфирий Семенович, род. 1922, с. Пуктыш. Призван в Сов. Армию 1941, Щучье. Рядовой, парашютист. Был в последнем бою в окт. 1941.

КИРЬЯНОВ Петр Семенович, род. 1925, с. Пуктыш. Призван в Сов. Армию 1943, Щучье. Рядовой, стрелок. Погиб в бою 12.08. 1943. Похоронен на Украине, Харьковская область, Богодуховский район, с. Крысино.

КИРЬЯНОВ Семен Кузьмич, род. 1905, с. Чумляк. Призван в Сов. Армию 1941, Щучье. Мл. сержант, связист. Был в последнем бою в ноябре 1943.

КИРЬЯНОВ Федор Максимович, род. 1911, с. Пуктыш. Призван в Сов. Армию 1942, Галкино. Рядовой. Был в последнем бою в февр. 1942.

КИРЮХИН Марковей Григорьевич, род. 1900, с. Варгановское. Призван в Сов. Армию 1942, Щучье. Рядовой. Был в последнем бою в мае 1942.

КИРЮХИН Федор Александрович, род. 1915, с. Варгановское. Призван в Сов. Армию 1942, Щучье. Гв. сержант, начальник рации, рота связи, 104 гв. стрелковый полк, 36 гв. стрелковая дивизия. Был в последнем бою 1.09. 1942.

КИРЯКОВ Иван Васильевич, род. 1921, г. Кунгур Пермской области. Призван в Сов. Армию 1940, Щучье. Рядовой. Был в последнем бою в окт. 1941.

КИСЕЛЕВ Константин Николаевич, род. 1916, Курганская область. Призван в Сов. Армию 1940, Щучье. Рядовой, разведчик. Был в последнем бою в сент. 1941.

КИСЕЛЕВ Михаил Михайлович, род. 1925, с. Медведское. Призван в Сов. Армию 1943, Щучье. Рядовой. Был в последнем бою в марте 1944.

КИСЛОВ Андрей Григорьевич, род. г. Щучье. Призван в Сов. Армию 1941, Щучье. Рядовой. Был в последнем бою в апр. 1945.

КИЧЕВ Михаил Данилович, род. 1903, ст. Каясан. Призван в Сов. Армию 1941, Щучье. Рядовой, 91 стрелковый полк. Умер 7.06. 1942 в госпитале № 446. Похоронен в Карелии, Сегежский район, г. Сегежа.

КИЧЕВ Николай Дмитриевич, род. 1912, с. Пивкино. Призван в Сов. Армию 1942, Щучье. Гв. ефрейтор, автоматчик, 23 гв. танковая бригада, 48 армия. Погиб в бою 26.01.1945. Похоронен в Германии, п. Вольфедорф.

КЛЕВЦЕВИЧ Василий Семенович, род. 1912, г. Щучье. Призван в Сов. Армию 1941. Умер в госпитале. Похоронен в Беларуси, Брестская область, Лунинецкий район, д. Вульскай.

КЛЕНИН Захар Иванович, род. г. Щучье. Призван в Сов. Армию 1942, Щучье. Рядовой. Был в последнем бою в апр. 1944.

КЛЕЩЁВ Матвей Васильевич, род. 1900, с. Медведское. Призван в Сов. Армию 1942, Щучье. Рядовой, стрелок, 793 стрелковый полк, 213 стрелковая дивизия. Погиб в бою 17.10.1943. Похоронен

на Украине, Днепропетровская область, Верхнеднепровский район, с. Заполички.

КЛЕЩОВ Парамон Яковлевич, род. 1911, с. Березово Шумихинского района. Призван в Сов. Армию 1941, Щучье. Рядовой. Был в последнем бою в дек. 1941.

КЛИНОВ Василий Агафонович, род. 1917, д. Яковлевка. Призван в Сов. Армию 1939, Щучье. Ст. сержант, 252 отдельный артиллерийский батальон. Погиб в бою 11. 08. 1945 в Маньчжурии.

КЛИНОВ Илья Андреевич, род. 1922, д. Яковлевка. Призван в Сов. Армию 1941, Щучье. Гв. ефрейтор, наводчик, 287 гв. стрелковый полк, 95 гв. стрелковая дивизия. Погиб в бою 12.07. 1943. Похоронен в Курской области, Поныровский район, с. Петровское.

КЛИНОВ Николай Агафонович, род. 1924, с. Чистое. Призван в Сов. Армию 1942, Щучье. Гв. младший сержант, командир отделения, 125 гв. стрелковый полк. Погиб в бою 17.01. 1944. Похоронен в Псковской области, Великолукский район, д. Мякотино.

КЛИНОВ Сергей Агафонович, род. 1908, д. Яковлевка. Призван в Сов. Армию 1941, Щучье. Рядовой. Был в последнем бою в июне 1942.

КЛИНОВ Сергей Агафонович, род. 1898, с. Чистое. Призван в Сов. Армию 1942, Щучье. Рядовой. Умер в госпитале 20.09. 1942. Похоронен в г. Екатеринбурге.

КЛЯНЧИН Александр Александрович, род. 1911, с. Бакалы Белебейского района, Башкортостан. Призван в Сов. Армию 1941, Щучье. Рядовой. Был в последнем бою в февр. 1942.

КОБЕЛЕВ Александр Львович, род. 1911, с. Пуктыш. Призван в Сов. Армию 1941, Галкино. Рядовой. Был в последнем бою в нояб. 1941.

КОБЕЛЕВ Александр Матвеевич, род. 1912, с. Пуктыш. Призван в Сов. Армию 1941, Щучье. Рядовой. Был в последнем бою в окт. 1944.

КОБЕЛЕВ Василий Кузьмич, род. 1901, с. Пуктыш. Призван в Сов. Армию Щучье. Рядовой. Был в последнем бою в окт. 1944.

КОБЕЛЕВ Василий Кузьмич, род. 1918, с. Пуктыш. Призван в Сов. Армию 1940, Щучье. Мл. сержант. Был в последнем бою в авг. 1941.

КОБЕЛЕВ Максим Федорович, род. 1897, с. Медведское. Призван в Сов. Армию 1941, Щучье. Рядовой. Был в последнем бою в февр. 1945.

КОБЕЛЕВ Михаил Прокопьевич, род. 1907, г. Щучье. Призван в Сов. Армию 1941, Щучье. Рядовой, воинская часть под номером полевой почты 57801-Н. Был в последнем бою в янв. 1945.

КОБЕЛЕВ Михаил Яковлевич, род. 1908, Удмуртия. Призван в Сов. Армию 1941, Щучье. Рядовой. Был в последнем бою в марте 1942.

КОБЕЛЕВ Яков Прокопьевич, род. 1901, с. Медведское. Призван в Сов. Армию 1942, Щучье. Рядовой. Был в последнем бою в марте 1944.

КОБРЕМЧУК Виктор Николаевич, род. г. Щучье. Призван в Сов. Армию 1941, Щучье. Гв. мл. лейтенант, 60 гв. стрелковая дивизия. Был в последнем бою 19. 08. 1942.

КОВАЛЕВ Алексей Александрович, род. 1905, д. Архипово. Призван в Сов. Армию 1941, Галкино. Рядовой, стрелок, 1278

стрелковый полк, 391 стрелковая дивизия. Погиб в бою 25.05.1943. Похоронен в Новгородской области, Старорусский район, д. Семкина-Горушка.

КОВАЛЕВ Аркадий Ефимович, род. 1923, д. Архипово. Призван в Сов. Армию 1942, Галкино. Рядовой, телефонист. Был в последнем бою в марте 1943.

КОВАЛЕВ Гаврил Николаевич, род. 1908, д. Архипово. Призван в Сов. Армию 1942, Галкино. Был в последнем бою в апр. 1942.

КОВАЛЕВ Григорий Климентович, род. 1897, д. Утичье. Призван в Сов. Армию Еткуль. Рядовой, стрелок. Был в последнем бою в мае 1943.

КОВАЛЕВ Иван Герасимович, род. 1922, Мокрый Лог. Призван в Сов. Армию 1941, Щучье. Рядовой. Судьба неизвестна.

КОВАЛЕВ Ефим Ермолаевич, род. 1897, д. Архипово. Призван в Сов. Армию 1941, Галкино. Рядовой, телефонист. Был в последнем бою в марте 1942.

КОВАЛЕВ Иван Егорович, род. 1915, д. Могилевка. Призван в Сов. Армию 1941, Щучье. Рядовой, стрелок, 320 стрелковый полк, 11 стрелковая дивизия. Погиб в бою 5.02.1943. Похоронен в Ленинградской области, Мгинский район, Рабочий поселок № 7.

КОВАЛЕВ Иван Иосифович, род. 1904. Призван в Сов. Армию 1941, Щучье. Рядовой. Был в последнем бою в авг. 1943.

КОВАЛЕВ Иван Михайлович, род. 1924, с. Дуживка Чаусского района Могилевской области. Призван в Сов. Армию 1941, Щучье. Сержант, командир отделения, 309 стрелковый полк, 291 стрелковая дивизия. Был в последнем бою 27.01.1945.

КОВАЛЕВ Константин Николаевич, род. 1918, д. Утичье. Призван в Сов. Армию 1941, Галкино. Рядовой. Был в последнем бою в февр. 1942.

КОВАЛЕВ Павел Иванович, род. 1912, д. Утичье. Призван в Сов. Армию 1941, Галкино. Рядовой. Был в последнем бою 1942.

КОВАЛЕВ Федор Денисович, род. 1918, д. Утичье. Призван в Сов. Армию 1941, Галкино. Был в последнем бою в 1945.

КОВАЛЕВ Федор Капитонович, род. 1909, д. Утичье. Призван в в Сов. Армию 1941, Галкино. Рядовой. Был в последнем бою 1942.

КОВАЛЕВ Филипп Никитович, род. 1906, Галкинский район. Призван в Сов. Армию 1941, Галкино. Рядовой. Был в последнем бою в апр. 1943.

КОВАЛЬСКИЙ Дмитрий Сергеевич, род. 1906, Винницкая область, Шпиковский район, с. Остров. Призван в Сов. Армию 1941, Щучье. Рядовой, стрелок. Был в последнем бою в мае 1945.

КОВРИЖНИКОВ Петр Платонович, род. 1900, с. Варгановское. Призван в Сов. Армию 1942, Щучье. Сержант. Был в последнем бою в сент. 1943.

КОВЫЛКИН Василий Ильич, род. 1923, Чумляк. Призван в Сов. Армию 1942, Щучье. Рядовой, стрелок, 326 стрелковый полк. Умер 24.10.1944 в госпитале № 4864. Похоронен в Литве, м. Чекишки, кладбище.

КОВЫЛКИН Дмитрий Алексеевич, род. 1924, д. Горшково. Призван в Сов. Армию 1942. Рядовой. Был в последнем бою в дек. 1942.

КОВЫНЯ Андрей Тимофеевич, род. 1911. Призван в Сов. Армию 1942, Щучье. Гв. сержант,

механик-водитель танка, 11 гв. танковый батальон. Погиб в бою 2.08.1943. Похоронен в Орловской области, с. Боброво.

КОГАНОВ Георгий Дмитриевич, род. 1905, Смоленская область. Призван в Сов. Армию 1941, Щучье. Майор. Заместитель командира полка. Был в последнем бою в дек. 1943.

КОЖЕВИН Егор Михайлович, род. 1918, с. Майка. Призван в Сов. Армию 1941, Щучье. Был в последнем бою в 1943.

КОЖЕВИН Иван Иванович, род. 1914, г. Щучье. Призван в Сов. Армию 1942, Щучье. Рядовой, стрелок. Был в последнем бою в июне 1942.

КОЖЕВИН Петр Кузьмич, род. 1918, д. Никитино. Призван в Сов. Армию 1941, Щучье. Рядовой. Был в последнем бою в 1941.

КОЖИН Александр Петрович, род. 1903, с. Чумляк. Призван в Сов. Армию 1941, Щучье. Рядовой, 121 кавалерийский полк, 32 кавалерийская дивизия, 3 кавалерийский корпус. Погиб в бою 25.05. 1942. Похоронен на Украине, Харьковская область, Волчанский район, с. Араповка-Плоская.

КОЗАКОВ Виктор Максимович, род. 1924, г. Щучье. Призван в Сов. Армию, Челябинск. Сержант. Был в последнем бою в марте 1943.

КОЗИН Александр Иванович, род. 1918, д. Никитино. Призван в Сов. Армию 1941, Щучье. Сержант. Был в последнем бою 14. 01. 1943 под Смоленском.

КОЗИН Александр Павлович. Призван в Сов. Армию 1941, Щучье. Мл. сержант. Был в последнем бою в марте 1942.

КОЗИН Андрей Алексеевич, род. 1918, д. Козино. Призван в Сов. Армию 1941. Рядовой. Был в последнем бою в ноябре 1941.

КОЗИН Владимир Петрович, род. 1920, г. Челябинск. Призван в Сов. Армию 1941, Щучье. Рядовой, воинская часть под номером полевой почты 54375. Погиб в бою 6.11. 1943. Похоронен в Псковской области, Невельский район, д. Овинище.

КОЗИН Михаил Андреевич, род. 1902, д. Козино. Призван в Сов. Армию 1941, Щучье. Рядовой. Умер в госпитале в февр. 1942. Похоронен в Ленинградской области, д. Маслово.

КОЗИН Михаил Петрович, род. 1920, д. Козино. Призван в Сов. Армию 1941, Щучье. Рядовой. Был в последнем бою в авг. 1944.

КОЗИН Михаил Яковлевич, род. 1917, д. Козино. Призван в Сов. Армию 1941, Щучье. Заместитель командира отделения, 8 истребительно - противотанковая бригада. Погиб в бою 18.09. 1942. Похоронен в г. Воронеже.

КОЗИН Федор Петрович, род. с. Нифанское. Призван в Сов. Армию 1941, Щучье. Рядовой. Умер 21.01. 1943 в госпитале номер 423. Похоронен в г. Челябинске.

КОЗЛЕНКОВ Иван Васильевич, род. 1900, д. Юрузановка. Призван в Сов. Армию 1941, Щучье. Рядовой, стрелок, 217 стрелковый полк, 367 стрелковая дивизия, 32 армия. Погиб в бою 6.02. 1942. Похоронен в Карелии, 14 разъезд Кировской железной дороги.

КОЗЛОВ Александр Герасимович, род. 1911, с. Пивкино. Призван в Сов. Армию 1941, Щучье. Рядовой. Был в последнем бою в февр. 1942 под Москвой.

КОЗЛОВ Гурий Дмитриевич, род. 1902 в Белозерском районе. Призван в Сов. Армию Щучье. Старшина роты, 1 мотострелковый батальон, 11 мотострелковая

бригада. Погиб в бою 1.02.1943. Похоронен на Украине, Луганская область, Лисичанский район, с. Золотаревка.

КОЗЛОВ Дмитрий Афанасьевич, род. 1900, с. Пивкино. Призван в Сов. Армию 1941, Щучье. Рядовой. Был в последнем бою 29.04. 1942.

КОЗЛОВ Ефим Андреевич, род. с. Пивкино. Призван в Сов. Армию 1941, Щучье. Лейтенант. Был в последнем бою 17.01. 1943.

КОЗЛОВ Николай Степанович, род. 1906, Пензенская область. Призван в Сов. Армию 1941, Щучье. Рядовой. Был в последнем бою в апр. 1942.

КОЗЛОВ Серафим Васильевич, род. 1907, с. Пивкино. Призван в Сов. Армию 1941, Щучье. Рядовой, стрелок. Был в последнем бою 24.07. 1944.

КОЗЛОВ Степан Семенович, род. 1912, г. Аша, Челябинской области. Призван в Сов. Армию 1941, Щучье, политрук роты. Похоронен в Ленинградской области, г. Волхов.

КОКЛИН Андрей Кузьмич, род. 1900, с. Белоярское. Призван в Сов. Армию 1941, Щучье. Рядовой. Был в последнем бою в февр. 1943.

КОЛАДНЕР Ефим Наумович. Призван в Сов. Армию 1942, Щучье. Рядовой, 101 стрелковый полк. Погиб в бою 1.04.1945. Похоронен на Украине, г. Донецк, братское кладбище.

КОЛБАСИН Григорий Федорович, род. с. Плоское Киевской области. Призван в Сов. Армию 1941. Гв. майор, 16 тяжелый танковый полк. Погиб в бою 18.08.1943. Похоронен на Украине, Донецкая область, Славянский район, с. Богородичное.

КОЛБИН Валентин Александрович, род. 1889, с. Чистое. Призван в Сов. Армию 1941, Щучье. Рядовой. Был в последнем бою в янв. 1942.

КОЛЕПАШИН Иван Трофимович, род. 1923, г. Щучье. Призван в Сов. Армию 1942, Щучье. Рядовой. Был в последнем бою в апр. 1942.

КОЛЕСНИКОВ Алексей Александрович, род. 1912, ст. Шумиха. Призван в Сов. Армию 1941, Щучье. Рядовой, стрелок, 914 стрелковый полк, 246 стрелковая дивизия. Погиб в бою 17.12. 1942. Похоронен в Тверской области, Зубцовский район, 200 м юго-восточнее д. Вешкино.

КОЛЕСНИКОВ Лукьян Трофимович, род. 1898, с. Медведское. Призван в Сов. Армию 1941, Щучье. Рядовой, стрелок, 193 стрелковая дивизия. Был в последнем бою 25.03. 1945.

КОЛЕСНИКОВ Михаил Лаврентьевич, род. 1916, с. Даньково. Призван в Сов. Армию 1941, Щучье. Рядовой, пулеметчик, 434 отдельный пулеметный батальон, 93 стрелковая бригада. Погиб в бою 13.03. 1943. Похоронен в Тверской области, г. Белый.

КОЛИКОВ Трофим Трофимович, род. 1905, Челябинская область, Октябрьский район, д. Любимовка. Призван в Сов. Армию 1943, Щучье. Рядовой. Был в последнем бою в сент. 1943.

КОЛМАГОРОВ Василий Дмитриевич, род. 1922, с. Варгановское. Призван в Сов. Армию 1942, Щучье. Ст. лейтенант, командир роты, 1106 стрелковый полк, 331 стрелковая дивизия. Погиб в бою 25.11. 1942. Похоронен в Смоленской области, с. Исаевское.

КОЛМАГОРОВ Григорий Васильевич, род. 1923, с. Варгановское. Призван в Сов. Армию 1942, Щучье. Гв. сержант, командир отделения, 69 гв. стрелковый полк, 21

гв. стрелковая дивизия. Погиб в бою 8.02.1944. Похоронен в Псковской области, Новосокольнический район, д. Бойко, кладбище, могила № 31.

КОЛМАГОРОВ Иван Яковлевич, род. 1917, с. Чумляк. Призван в Сов. Армию 1942, Щучье. Рядовой. Был в последнем бою в 1942 под Сталинградом.

КОЛМАГОРОВ Михаил Гаврилович, род. 1908, с. Варгановское. Призван в Сов. Армию 1941, Щучье. Рядовой, стрелок. Был в последнем бою в дек. 1941.

КОЛМАГОРОВ Михаил Прокопьевич, род. 1921, с. Варгановское. Призван в Сов. Армию 1941, Щучье. Рядовой, стрелок. Был в последнем бою в мае 1942.

КОЛМАГОРОВ Николай Григорьевич, род. 1924, с. Варгановское. Призван в Сов. Армию 1943, Щучье. Рядовой. Был в последнем бою 21.05.1943.

КОЛМАКОВ Александр Савельевич, род. 1909, д. К.-Миасс. Призван в Сов. Армию 1941, Щучье. Рядовой. Был в последнем бою в 1942.

КОЛМАКОВ Иван Васильевич, род. 1918, с. Пивкино. Призван в Сов. Армию Щучье. Рядовой. Был в последнем бою 7.11.1941.

КОЛМАКОВ Иван Герасимович, род. 1921, с. Зайково. Призван в Сов. Армию 1942, Щучье. Сержант, пулеметчик, 10 гв. отдельная танковая бригада, 30 армия. Был в последнем бою 14.09.1942. Похоронен в Тверской области, г. Ржев.

КОЛМАКОВ Иван Николаевич, род. 1924, д. К.-Миасс. Призван в Сов. Армию 1942. Рядовой. Был в последнем бою в мае 1945.

КОЛМАКОВ Иван Николаевич, род. 1924, д. К.-Миасс. Призван в Сов. Армию 1942, Щучье. Рядовой. Был в последнем бою в мае 1945.

КОЛМАКОВ Константин Николаевич, род. 1922, д. К.-Миасс. Призван в Сов. Армию 1941, Кыштым. Рядовой. Умер в госпитале в дек. 1941.

КОЛМАКОВ Михаил Егорович, род. 1915, с. Петровское. Призван в Сов. Армию 1941, Щучье. Ст. сержант, вет. инструктор, 13 кавалерийская дивизия. Умер в дек. 1944 в госпитале номер 2207. Похоронен в Венгрии, церковная ограда с. Ача, воинское кладбище.

КОЛМУХАМЕТОВ Хайбулла, род. 1900, д. Арасланово. Призван в Сов. Армию 1941, Щучье. Рядовой, стрелок. Похоронен в Тверской области, г. Ржев.

КОЛМЫКОВ Иван Степанович, род. 1926, с. Пивкино. Призван в Сов. Армию 1943, Щучье. Рядовой. Был в последнем бою в апр. 1944.

КОЛОВ Иосиф Яковлевич, род. 1908, г. Щучье. Призван в Сов. Армию 1941, Щучье. Рядовой, стрелок. Умер в немецком плену в дек. 1943.

КОЛОСОВ Михаил Владимирович, род. 1913, д. Даньково. Призван в Сов. Армию 1941, Щучье. Рядовой. Был в последнем бою в сент. 1941.

КОЛОТИЛИН Дмитрий Иванович, род. 1916, д. Мурашово. Призван в Сов. Армию 1941, Щучье. Рядовой. Был в последнем бою 6.02.1942.

КОЛОТИЛОВ Александр Львович, род. 1919, с. Николаевка. Призван в Сов. Армию 1942. Рядовой. Был в последнем бою в 1942.

КОЛОТИЛОВ Николай Львович, род. 1918, с. Николаевка. Призван в Сов. Армию 1941, Щучье. Рядовой. Был в последнем бою в 1942.

КОЛТЫШЕВ Анатолий Григорьевич, род. 1910, с. Николаевка.

Призван в Сов. Армию 1941, Щучье. Рядовой. Был в последнем бою в 1942.

КОЛТЫШЕВ Василий Тимофеевич, род. 1909, с. Николаевка. Призван в Сов. Армию 1941, Щучье. Рядовой. Был в последнем бою в февр. 1942.

КОЛЬЦОВ Гаврил Артемонович, род. 1918, Воронежская область. Призван в Сов. Армию 1941, Щучье. Рядовой. Был в последнем бою в июле 1944.

КОЛЧИН Иван Семенович, род. 1894, с. Заозерское. Призван в Сов. Армию 1941. Рядовой. Был в последнем бою в марте 1943.

КОЛЯГИН Павел Матвеевич, род. 1908, с. Лисье Лебяжьевского района. Призван в Сов. Армию 1941, Щучье. Рядовой. Был в последнем бою в окт. 1942 под Сталинградом.

КОМБУРОВ Василий Иванович, род. 1916, ст. Каясан. Призван в Сов. Армию 1941, Щучье. Рядовой, стрелок. Был в последнем бою в окт. 1941.

КОМЛЕВ Михаил Сергеевич, род. 1905, с. Николаевка. Призван в Сов. Армию 1941, Щучье. Рядовой. Был в последнем бою 8.06. 1942.

КОМЛЕВ Сергей Сергеевич, род. 1902, с. Николаевка. Призван в Сов. Армию 1941, Щучье. Рядовой. Был в последнем бою в 1942.

КОНАНЮК Максим Иванович, род. г. Щучье. Призван в Сов. Армию 1941, Щучье. Майор. Умер в госпитале 24 апр. 1942.

КОНАШЕВ Андрей Григорьевич, род. 1911, Щучанский район. Призван в Сов. Армию 1942, Щучье. Рядовой. Умер 20.06.1945 в госпитале № 3154. Похоронен в г. Кирове, новое кладбище.

КОНДАКОВ Леонид Васильевич, род. с. Белоярское. Призван в Сов. Армию 1941, Щучье. Был в последнем бою в февр. 1942.

КОНДРАТЬЕВ Василий Васильевич, род. 1922, с. Сухоборское. Призван в Сов. Армию 1941, Щучье. Мл. лейтенант, воинская часть под номером полевой почты 28702. Был в последнем бою 9.11. 1943.

КОНДРАТЬЕВ Георгий Михайлович, род. 1924, с. Сухоборское. Призван в Сов. Армию 1942, Щучье. Сержант. Был в последнем бою в окт. 1943.

КОНДРАТЬЕВ Дмитрий Васильевич, род. 1918, д. Даньково. Призван в Сов. Армию 1941, Щучье. Рядовой, связист. Был в последнем бою в июне 1942.

КОНДРАТЬЕВ Егор Иванович, род. 1905, д. Даньково. Призван в Сов. Армию 1941. Рядовой, 1217 стрелковый полк, 367 стрелковая дивизия. Был в последнем бою в февр. 1942. Похоронен в Карелии, 14 разъезд Кировской железной дороги.

КОНДРАТЬЕВ Зиновий Андреевич, род. 1906, д. Даньково. Призван в Сов. Армию 1941, Щучье. Рядовой. Был в последнем бою в февр. 1942.

КОНДРАТЬЕВ Марк Александрович, род. 1904, с. Сухоборское. Призван в Сов. Армию 1941, Щучье. Рядовой. Погиб в бою 24.02.1942. Похоронен в Ленинградской области, ст. Погостье.

КОНДРАТЬЕВ Михаил Васильевич, род. 1923, д. Даньково. Призван в Сов. Армию 1941. Рядовой, автоматчик, 1 отдельный стрелковый батальон, 54 отдельная стрелковая бригада. Погиб в бою 26.02.1943. Похоронен в Тверской области, д. Елдыгино, лес.

КОНДРАТЬЕВ Михаил Иванович, род. 1904, д. Даньково. Призван в Сов. Армию 1941, Щучье. Рядовой. Был в последнем бою в июле 1942.

КОНДРАТЬЕВ Николай Петрович, род. 1925, д. Даньково. Призван в Сов. Армию 1943, Щучье. Рядовой, снайпер. Был в последнем бою в авг. 1944.

КОНДРАТЬЕВ Петр Егорович, род. г. Щучье. Призван в Сов. Армию 1942, Щучье. Рядовой. Был в последнем бою 11.03.1944.

КОНДРАТЬЕВ Терентий Иванович, род. 1911, г. Щучье. Призван в Сов. Армию 1941, Щучье. Лейтенант, зам. командира роты, 552 стрелковый полк, 191 стрелковая дивизия. Погиб в бою 17.01.1943. Похоронен в Ленинградской области, д. Синявино.

КОНДРАШКИН Андрей Иванович, род. 1902. Призван в Сов. Армию 1941, Щучье. Рядовой, стрелок 1246 стрелковый полк, 241 стрелковая дивизия. Умер 5.08.1943 в госпитале № 506. Похоронен в Белгородской области, г. Красная Яруга.

КОНДРАШКИН Николай Андреевич, род. 1926, с. Кр. Шадым, Мордовия. Призван в Сов. Армию Щучье. Гв. мл. сержант, командир отделения, 98 гв. стрелковая дивизия. Погиб в бою 19.03.1945. Похоронен в Венгрии.

КОНОВАЛОВ Александр Иванович, род. 1902, с. Николаевка. Призван в Сов. Армию 1941, Щучье. Рядовой. Был в последнем бою в 1942.

КОНОНОВ Павел Иванович, род. 1913, с. Белоярское. Призван в Сов. Армию 1941, Щучье. Рядовой. Был в последнем бою в дек. 1943.

КОНОНОВ Павел Павлович, род. 1909. Призван в Сов. Армию 1941, Щучье. Рядовой, стрелок, 13 стрелковый полк, 2 стрелковая дивизия. Погиб в бою 14.03.1944. Похоронен в Эстонии, 1,5 км восточнее д. Омути.

КОНОНОВ Павел Петрович, род. 1917, с. Белоярское. Призван в Сов. Армию 1941, Щучье. Рядовой. Был в последнем бою в дек. 1943.

КОНОПАТИН Иван Тимофеевич, род. 1923, с. Пуктыш. Призван в Сов. Армию 1941, Щучье. Рядовой. Был в последнем бою в апр. 1942.

КОНОРЕВ Алексей Петрович, род. 1914, д. Тунгуй. Призван в Сов. Армию 1941, Щучье. Рядовой. Был в последнем бою в январе 1944.

КОНОРЕВ Валентин Семенович, род. 1924, с. Варгановское. Призван в Сов. Армию 1942, Щучье. Сержант. Был в последнем бою в янв. 1943.

КОНОРЕВ Василий Семенович, род. 1913, с. Варгановское. Призван в Сов. Армию 1941, Щучье. Рядовой, пулеметчик. Погиб в бою 03.10.1943. Похоронен на Украине, Запорожская область, Мелитопольский район, с. Грушевка, братская могила.

КОНОРЕВ Григорий Дмитриевич, род. 1902, с. Варгановское. Призван в Сов. Армию 1941, Щучье. Рядовой, стрелок. Погиб в бою 19.09.1942. Похоронен в Ленинградской области, г. Кириши.

КОНОРЕВ Георгий Иванович, род. 1924, г. Щучье. Призван в Сов. Армию 1942, Щучье. Погиб в бою 8.10.1943. Похоронен на Украине, Кировоградская область, с. Куцеваковка.

КОНОРЕВ Дмитрий Семенович, род. 1926, с. Варгановское. Призван в Сов. Армию 1944, Щучье. Мл. сержант, стрелок, 941 артиллерийский полк, 372 стрелковая дивизия. Погиб в бою 14.01.1945. Похоронен в Польше, Варшавское воеводство, д. Бобы.

КОНОРЕВ Иван Семенович, род. 1898, г. Щучье. Призван в Сов. Армию 1941, Щучье. Стрелок, 151 стрелковая бригада. Погиб в бою 23.07.1942. Похоронен в Новгорсдской области, Старорусский район, д. Ново-Рамушево.

КОНОРЕВ Павел Иванович, род. 1926, д. Лесновка. Призван в Сов. Армию 1944, Щучье. Рядовой, стрелок, 193 стрелковая дивизия, 65 армия. Погиб в бою 08.07.1944. Похоронен в Беларуси, Брестская область, г. Ляховичи, гражданское кладбище.

КОНОРЕВ Серафим Александрович, род. 1913, с. Сухоборское. Призван в Сов. Армию 1941, Щучье. Рядовой. Был в последнем бою в июле 1942.

КОНСТАНТИНОВ Григорий Архипович, род. 1918, г. Щучье. Призван в Сов. Армию 1941, Щучье, лейтенант. Был в последнем бою в марте 1944.

КОНТУЕВ Марк Егорович, род. г. Щучье, призван в Сов. Армию 1941, Щучье. Рядовой, стрелок, 37 стрелковая дивизия. Погиб в бою 20.07.1943. Похоронен в Новгородской области, Старорусский район, д. Князево.

КОНЫРЕВ Дмитрий Григорьевич, род. 1911, с. Варгановское. Призван в Сов. Армию 1940, Щучье. Был в последнем бою в дек. 1941.

КОНЫШЕВ Антон Максимович, род. д. Федоровка. Призван в Сов. Армию 1941, Щучье. Рядовой. Погиб в бою 4.12.1942. Похоронен в Псковской области, Локнянский район, д. Бор Петриевский, братская могила.

КОНЫШЕВ Ефим Егорович, род. 1919, д. Федоровка. Призван в Сов. Армию 1941, Сафакулево. Рядовой, 32 запасной лыжный полк. Был в последнем бою 8.02.1942.

КОНЫШЕВ Михаил Иванович, род. 1902, с. Сухоборское. Призван в Сов. Армию 1941, Щучье. Рядовой. Был в последнем бою в мае 1942 в районе г. Краснодара.

КОПРАЛОВ Петр Семенович, род. 1917, с. Чумляк. Призван в Сов. Армию 1941, Сафакулево. Рядовой, 735 стрелковый полк. 166 стрелковая дивизия. Умер 20.02.1943 в госпитале № 215. Похоронен в Ленинградской области, 1 км восточнее д. Гарь, братское кладбище.

КОПЫЛОВ Константин Григорьевич, род. 1896, д. Яковлевка. Призван в Сов. Армию Ленинград. Рядовой. Был в последнем бою в июле 1942.

КОПЫЛОВ Николай Иванович, род. 1923, ст. Каясан. Призван в Сов. Армию 1941, Щучье. Мл. сержант, командир отделения. Умер в госпитале 08.12.1943. Похоронен на Украине, Житомирская область, с. Ходоры.

КОПЫЛОВ Николай Матвеевич, род. 1919, ст. Каясан. Призван в Сов. Армию 1941, Щучье. Рядовой. Был в последнем бою 10.12.1943.

КОРАБЛЕВ Матвей Андреевич, род. 1894, г. Щучье. Призван в Сов. Армию 1942, Щучье. Рядовой. Был в последнем бою в авг. 1942.

КОРЖЕВ Александр Павлович, род. 1916, д. Яковлевка. Призван в Сов. Армию в 1941, Щучье. Рядовой, стрелок. Был в последнем бом в июле 1943.

КОРЖОВ Алексей Игнатьевич, род. 1902, д. Яковлевка. Призван в Сов. Армию 1942, Щучье. Рядовой. Был в последнем бою в мае 1942.

КОРЖОВ Василий Михайлович, род. д. Яковлевка. Призван в Сов. Армию 1940, Щучье. Рядо-

вой. Был в последнем бою 28. 03. 1941.

КОРЖОВ Владимир Алексеевич, род. 1922, д. Яковлевка. Призван в Сов. Армию 1941, Щучье. Гв. старшина, 27 гв. стрелковый полк. Погиб в бою 25.02. 1943. Похоронен в д. Котовичи Людиновского района Калужской области.

КОРИСОВ Алексей Игнатьевич, род. г. Щучье. Призван в Сов. Армию 1941, Щучье. Рядовой. Был в последнем бою в мае 1942.

КОРНЕЕВ Ефим Федотович, род. 1898, д. Юрузановка. Призван в Сов. Армию 1941, Щучье. Рядовой. Был в последнем бою в 1943 под Курском.

КОРНЕЕВ Николай Леонтьевич, род. 1924, Уверовский район Тамбовской области. Призван в Сов. Армию 1942, Щучье. Был в последнем бою в 1945.

КОРНЕЕВ Павел Федорович, род. 1903, д. Юрузановка. Призван в Сов. Армию 1941, Щучье. Рядовой, 2 отдельный стрелковый батальон, 126 отдельная стрелковая бригада. Был в последнем бою 22.07. 1942.

КОРНЕЕВ Федор Ефимович, род. 1923, г. Щучье. Призван в Сов. Армию 1941, Щучье. Рядовой, 51 отдельный батальон связи. Был в последнем бою 14.12. 1942.

КОРНИЛОВ Иван Николаевич, род. 1910, с. Чистое. Призван в Сов. Армию 1941, Щучье. Рядовой. Погиб в бою 9.09. 1942. Похоронен в Воронежской области, Острогожский район, д. Урыв.

КОРНЯКОВ Андрей Иванович, род. 1910, ст. Каясан. Призван в Сов. Армию 1941, Щучье. Рядовой. Был в последнем бою в дек. 1943.

КОРНЯКОВ Семен Степанович, род. 1907, г. Щучье. Призван в Сов. Армию 1941, Щучье. Старшина, 1225 стрелковый полк, 369 стрелковая дивизия, 39 армия. Погиб в бою 11.04.1944. Похоронен в г. Иваново, кладбище, могила № 4.

КОРОБЕЙНИКОВ Антон Иванович, род. 1905, Варгашинский район. Призван в Сов. Армию 1941, Щучье. Сержант, сапер. Был в последнем бою в февр. 1942.

КОРОВИН Афанасий Тимофеевич, род. 1902, с. Варгановское. Призван в Сов. Армию 1941, Щучье. Рядовой, 1217 стрелковый полк, 367 стрелковая дивизия. Был в последнем бою 6.02. 1942. Похоронен в Карелии, 14 разъезд Кировской железной дороги.

КОРОВИН Василий Руфович, род. 1900, с. Варгановское. Призван в Сов. Армию 1941, Щучье. Рядовой, 1217 стрелковый полк, 367 стрелковая дивизия. Был в последнем бою в февр. 1942. Похоронен в Карелии, 14 разъезд Кировской железной дороги.

КОРОВИН Дмитрий Васильевич, род. 1910, с. Варгановское. Призван в Сов. Армию 1941, Щучье. Рядовой. Был в последнем бою 9.01. 1942.

КОРОВИН Иван Гаврилович, род. 1918, г. Щучье. Призван в Сов. Армию 1941, Челябинск. Рядовой, стрелок, 1257 стрелковый полк. Был в последнем бою 17. 01. 1943.

КОРОВИН Николай Степанович, род. д. Монастырка. Призван в Сов. Армию 1941, Щучье. Рядовой. Был в последнем бою в апр. 1942.

КОРОВИН Павел Васильевич, род. 1925, с. Варгановское. Призван в Сов. Армию 1943, Щучье. Рядовой, стрелок, 383 стрелковый полк, 121 стрелковая дивизия. Погиб в бою 16.03. 1943. Похоронен на Украине, Хмельницкая область, п. Меджибож.

КОРОВИН Павел Матвеевич, род. 1918, г. Щучье. Призван в Сов. Армию 1941, Щучье. Рядовой. Был в последнем бою в янв. 1943.

КОРОВИН Петр Васильевич, род. 1924, с. Варгановское. Призван в Сов. Армию 1942, Щучье. Рядовой. Был в последнем бою 16.03.1944.

КОРОВКИН Алексей Артемьевич, род. 1917, д. Еремино. Призван в Сов. Армию 1941, Щучье. Был в последнем бою 12.07.1944 в Литве.

КОРОВНЕВ Моисей Семенович, род. д. Сомусенки Смоленской области. Призван в Сов. Армию 1941, Щучье. Рядовой. Был в последнем бою в янв. 1944.

КОРОЛЕВ Владимир Афанасьевич, род. 1925, с. Петровское. Призван в Сов. Армию 1943, Щучье. Мл. сержант, снайпер, 298 гв. стрелковый полк, 100 гв. стрелковая дивизия. Был в последнем бою 2.06.1944.

КОРОЛЕВ Егор Евлампьевич, род. 1901, д. Советская. Призван в Сов. Армию 1941, Щучье. Рядовой, 930 стрелковый полк, 256 стрелковая дивизия. Погиб в бою 6.02.1944. Похоронен в Новгородской области, Шимский район, д. Высоково.

КОРОЛЕВ Константин Александрович, род. 1911, д. Советская. Призван в Сов. Армию 1941, Щучье. Рядовой, стрелок, 75 стрелковая бригада. Погиб в бою 15.02.1943. Похоронен в Тверской области, Бельский район, д. Плоское.

КОРОЛЕВ Михаил Евлампьевич, род. 1911, с. Чумляк. Призван в Сов. Армию 1941, Щучье. Рядовой, стрелок, воинская часть под номером полевой почты 354-1199, 5 армия. Умер в марте 1941 в госпитале № 559. Похоронен в Московской области, Можайский район, кладбище в районе больницы. могила № 4.

КОРОЛЕВ Леонтий Дмитриевич, род. 1903, с. Чумляк. Призван в Сов. Армию 1941, Щучье. Рядовой, 1217 стрелковый полк. 367 стрелковая дивизия. Погиб в февр. 1942. Похоронен в Карелии, 14 разъезд Кировской железной дороги.

КОРОЛЕВ Николай Александрович, род. 1919, с. Чумляк. Призван в Сов. Армию 1942, Щучье. Рядовой. Был в последнем бою в янв. 1943.

КОРОЛЕВ Николай Евдокимович, род. 1905, г. Щучье. Призван в Сов. Армию 1941, Щучье. Рядовой, сапёр, 445 отдельный саперный батальон, 371 стрелковая дивизия. Погиб в бою 11.12.1941. Похоронен в Московской области, д. Селютино.

КОРОЛЕВ Федор Дмитриевич, род. 1908, с. Чумляк. Призван в Сов. Армию 1941, Щучье. Рядовой. Был в последнем бою в ноябре 1942.

КОРОСТЕЛЕВ Афанасий Павлович, род. 1919, с. Чумляк. Призван в Сов. Армию Щучье. Лейтенант. Погиб в бою в 1944 на Калининском фронте.

КОРОСТИН Федот Александрович, род. 1906, д. Сосново Мишкинского района. Призван в Сов. Армию 1941, Уфалей. Рядовой. Был в последнем бою в 1943.

КОРОТЕЕВ Александр Дмитриевич, род. 1913, г. Щучье. Призван в Сов. Армию 1941, Щучье. Рядовой. Погиб в бою 10.01.1942. Похоронен в Московской области, Лотошинский район, д. Кудрино.

КОРОТЕЕВ Алексей Дмитриевич, род. 1922, д. Горшково Шумихинского района. Призван в Сов. Армию 1941, Щучье. Рядовой. Был в последнем бою в нояб. 1942.

КОРОТОВСКИЙ Александр Никандрович, род. 1906, д. Горшково Шумихинского района. Призван в Сов. Армию 1941, Щучье. Рядовой. Был в последнем бою в дек. 1941.

КОРХАНОВ Тихон Никонорович, род. д. Яковлевка. Призван в Сов. Армию 1941, Щучье. Рядовой. Погиб в бою 4.02.1943.

КОСАРЕВ Михаил Остапович, род. г. Щучье. Призван в Сов. Армию 1941, Щучье. Техник-интендант I ранга. Умер в апр. 1942 в госпитале № 71.

КОСАТКИН Иван Васильевич, род. г. Щучье. Призван в Сов. Армию 1941, Щучье. Мл. лейтенант, 65 стрелковая дивизия. Умер в госпитале 20.09.1942.

КОСАУРОВ Иван Маркович, род. 1905, д. Старо-Панькино. Призван в Сов. Армию 1943, Щучье. Рядовой. Был в последнем бою в февр. 1943.

КОСАЧЕВ Иван Прокопьевич, род. 1919, Орловская область. Призван в Сов. Армию 1941, Щучье. Рядовой. Был в последнем бою в мае 1943.

КОСОВ Александр Петрович, род. 1908, д. Моностырка. Призван в Сов. Армию 1941, Щучье. Рядовой. Был в последнем бою в дек. 1942.

КОСОВ Антон Петрович, род. 1905, д. Моностырка. Призван в Сов. Армию 1941, Щучье. Рядовой. Погиб в бою 27.04.1942. Похоронен в Тверской области, Ржевский район, д. Погорелки.

КОСОВСКИХ Николай Евграфович, род. 1922, Челябинская область. Призван в Сов. Армию 1942, Щучье. Рядовой, 276 стрелковый полк. Умер 24.02.1944 в госпитале № 185. Похоронен в г. Ярославле, Леонтьевское кладбище.

КОСОРИХИН Николай Николаевич, род. 1924, Московская область. Призван в Сов. Армию 1942, Щучье. Ст. сержант. Погиб в бою 6.08.1943. Похоронен в Тверской области, д. Михалево.

КОСТИН Николай Степанович, род. 1924, Щучанский район. Призван в Сов. Армию 1942, Челябинск. Ст. сержант, разведчик. Был в последнем бою в мае 1945.

КОСТИН Петр Иванович, род. 1921, д. Тукманка. Призван в Сов. Армию 1941, Щучье. Рядовой. Был в последнем бою в авг. 1942.

КОСТРОМИТИН Алекса н д р Меркулович род. 1925, Первомайский район Ярославской области. Призван в Сов. Армию 1943, Щучье. Сержант, пулеметчик, 331 гв. стрелковый полк, 105 гв. стрелковая дивизия. Погиб в бою 25.03.1945. Похоронен в Венгрии, г. Папа.

КОСТРОМИТИН Анатолий Яковлевич, род. 1924, с. Медведское. Призван в Сов. Армию 1941, Щучье. Рядовой. Умер в госпитале 27.09.1941. Похоронен на Украине, Полтавская область, Зеньковский район.

КОСТРОМИТИН Василий Дмитриевич, род. 1925, с. Медведское. Призван в Сов. Армию 1942, Щучье. Рядовой, стрелок, 230 стрелковая дивизия. Погиб в бою 16.02.1945. Похоронен в Германии.

КОСТРОМИТИН Герасим Андреевич, род. 1918, г. Щучье. Призван в Сов. Армию 1941, Щучье. Рядовой. Командир орудийного расчета, 266 артиллерийский полк, 346 стрелковая дивизия. Был в последнем бою в окт. 1942. Похоронен в Орловской области.

КОСТРОМИТИН Дмитрий Иванович, род. 1923, д. Мало-Дюрягино Шумихинского района. Призван

в Сов. Армию 1941, Щучье. Сержант. Был в последнем бою в апр. 1942.

КОСТРОМИТИН Дмитрий Федорович, род. 1910, д. Столбово Шумихинского района. Призван в Сов. Армию 1941, Щучье. Рядовой, шофер, 262 отдельная автомобильная бригада, 22 армия. Погиб в бою 23.08.1941. Похоронен в Тверской области, д. Бургово.

КОСТРОМИТИН Иван Тихонович, род. 1902, с. Медведское. Призван в Сов. Армию 1942, Щучье. Сержант. Был в последнем бою в дек. 1942.

КОСТРОМИТИН Иван Федорович, род. 1908, с. Медведское. Призван в Сов. Армию 1941, Кустанай. Рядовой, воинская часть под номером полевой почты 708. Был в последнем бою в 1942.

КОСТРОМИТИН Матвей Федорович, род. 1916, с. Медведское. Призван в Сов. Армию 1941, Щучье. Гв. лейтенант, командир батареи, 204 гв. артиллерийский полк. Погиб в бою 16.09.1944.

КОСТРОМИТИН Михаил Дмитриевич, род. 1912, с. Медведское. Призван в Сов. Армию 1941, Щучье. Рядовой. Был в последнем бою 20.11.1943. Похоронен на Украине, Житомирская область, Коростышевский район, с. Студенец.

КОСТРОМИТИН Николай Гаврилович, род. 1917, с. Медведское. Призван в Сов. Армию 1942, Щучье. Рядовой. Был в последнем бою в 1942.

КОСТРОМИТИН Петр Тихонович, род. 1916, с. Медведское. Призван в Сов. Армию 1938, Щучье. Был в последнем бою в 1941.

КОСТРОМИТИН Семен Тихонович, род. 1905, с. Медведское. Призван в Сов. Армию 1940, Щучье. Подполковник, помощник командующего 2 воздушной армией. Умер в госпитале 25.03.1944. Похоронен на Украине, г. Житомир, городское кладбище.

КОСТРОМИТИН Степан Андреевич, род. 1899. Призван в Сов. Армию 1941, Щучье. Гв. рядовой, стрелок, 45 гв. стрелковый полк, 17 гв. стрелковая дивизия. Был в последнем бою 23.11.1943.

КОСЬЯН Иван Николаевич, род. 1905, Шишакский район Полтавской области. Призван в Сов. Армию 1942, Щучье. Сержант, 1097 стрелковый полк, 326 стрелковая дивизия. Погиб в бою 25.01.1945. Похоронен в Германии.

КОТЧИН Иван Данилович, род. 1900, с. Пивкино. Призван в Сов. Армию 1941, Щучье. Рядовой, 1227 стрелковый полк. Умер 13.02.1942 в госпитале № 4640.

КОЧАНОВ Вульф Моисеевич, род. 1904, г. Киев. Призван в Сов. Армию 1942, Щучье. Сержант, стрелок, 868 стрелковый полк, 287 стрелковая дивизия. Погиб в бою в февр. 1945. Похоронен в Германии.

КОЧАНОВ Георгий Дмитриевич, род. 1905, г. Щучье. Призван в Сов. Армию 1941, Щучье. Майор, 1283 зенитный артиллерийский полк, 16 зенитная артиллерийская дивизия. Погиб в бою 10.11.1943. Похоронен в г. Нежин Нежинского района Черниговской области, Украина.

КОЧЕВ Виктор Петрович, род. 1926, д. Чердаки. Призван в Сов. Армию 1944, Щучье. Рядовой. Был в последнем бою в февр. 1945.

КОЧЕТКОВ Василий Васильевич, род. 1902, ст. Каясан. Призван в Сов. Армию 1941, Щучье. Рядовой. Был в последнем бою в 1941.

КОЧЕТОВ Николай Иванович, род. 1925, Курганская область. Призван в Сов. Армию 1943,

Щучье. Рядовой, стрелок, 5 механизированный корпус. Умер 1. 03. 1944 в госпитале № 3932. Похоронен в г. Киеве, Смоленское кладбище.

КОЧКАЛБУКИН Иван Васильевич. Призван в Сов. Армию 1941, Щучье. Капитан. Был в последнем бою 15.07. 1944.

КОЧКИН Алексей Яковлевич, род. 1918, д. Николаевка. Призван в Сов. Армию 1941, Щучье. Рядовой. Погиб в плену 20.01. 1942.

КОШКАРОВ Александр Яковлевич, род. 1920, д. Косулино. Призван в Сов. Армию 1941, Щучье. Гв. рядовой, стрелок, 138 стрелковый полк, 48 гв. стрелковая дивизия. Погиб в бою 16.01. 1945. Похоронен в Германии, г. Риббинен.

КОШКАРОВ Федор Яковлевич, род. д. Косулино. Призван в Сов. Армию 1941, Щучье. Рядовой, воинская часть под номером полевой почты 01161. Погиб в бою 8. 11. 1943. Похоронен в Псковской области, Невельский район, д. Чернецово.

КРАВЧЕНКО Александр Андреевич, род. 1910, с. Песчанское. Призван в Сов. Армию 1941, Галкино. Рядовой, стрелок. Был в последнем бою в янв. 1942.

КРАВЧЕНКО Дмитрий Васильевич, род. 1912, г. Щучье. Призван в Сов. Армию 1941, Щучье. Партизан. Погиб в бою 2.05. 1944. Похоронен в Беларуси, Витебская область, Уманский район, д. Петухово.

КРАМСКОЙ Василий Константинович, род. 1911, с. Белоярское. Призван в Сов. Армию 1940, Щучье. Рядовой. Судьба неизвестна.

КРАМШЕНКОВ Иван Андреевич, род. 1911, Мордовия. Призван в Сов. Армию 1941, Щучье. Рядовой, 1217 стрелковый полк, 367 стрелковая дивизия, 32 армия. Был в последнем бою 6.02. 1942. Похоронен в Карелии, 14 разъезд Кировской железной дороги.

КРАСИКОВ Андрей Дмитриевич, род. 1909, д. Даньково. Призван в Сов. Армию 1941, Щучье. Рядовой. Был в последнем бою в янв. 1942.

КРАСИКОВ Иван Гаврилович, род. 1906, с. Борисово Курской области. Призван в Сов. Армию 1942, Щучье. Старшина, 138 армейский минометный полк. Погиб в бою 6.12. 1942. Похоронен на Украине, Житомирская область.

КРАСНОВ Иван Тимофеевич, род. 1898, с. Чумляк. Призван в Сов. Армию 1942, Щучье. Судьба неизвестна.

КРАСНОПЕЕВ Василий Иванович, род. 1897, с. Белоярское. Призван в Сов. Армию 1941, Щучье. Рядовой. Был в последнем бою в сент. 1943.

КРАСНОПЕЕВ Иван Петрович, род. 1894, с. Белоярское. Призван в Сов. Армию 1942, Щучье. Рядовой. Был в последнем бою 21.02. 1942.

КРАСНЫЙ Арсений Петрович, род. 1905, д. Козино. Призван в Сов. Армию 1941, Щучье. Рядовой, стрелок, 1255 стрелковый полк, 379 стрелковая дивизия. Погиб в бою 28.01. 1942. Похоронен в Московской области, Лотошинский район, д. Калинино.

КРЕМЕШКОВ Андрей Герасимович, род. 1910, д. Мурашово. Призван в Сов. Армию 1941, Щучье. Был в последнем бою в 1942.

КРЕМЕШКОВ Иван Дмитриевич, род. 1926, д. Мурашово. Призван в Сов. Армию 1944, Щучье. Рядовой. Был в последнем бою 29. 12. 1945.

КРЕМЛЕВ Александр Васильевич, род. 1920. Призван в Сов. Армию 1941, Щучье. Погиб в бою 4.08.1944. Похоронен в Румынии, д. Лунка, гражданское кладбище.

КРЕМЛЕВ Василий Андреевич, род. 1912, Архангельская область. Призван в Сов. Армию 1942, Щучье. Рядовой, стрелок, 174 стрелковый полк. Умер 31.01.1945 в госпитале № 121. Похоронен в Германии, п. Картмедпам, могила №12.

КРИВЕНКО Иван Васильевич, род. 1910, Макаровский район Киевской области. Призван в Сов. Армию 1941. Рядовой. Был в последнем бою 19.02.1944.

КРИВЕНКО Николай Матвеевич, род. 1911, Свердловская область. Призван в Сов. Армию 1941, Щучье. Ст. сержант. Был в последнем бою в июле 1943.

КРИВЕНКОВ Иван Андреевич, род. 1924, Щучье. Призван в Сов. Армию 1942, Щучье. Ст. сержант, командир орудия, 2 танковый батальон. 213 отдельный танковый полк. Был в последнем бою 21.01.1945.

КРИВОНОГОВ Семен Александрович, род. 1902, с. Белоярское. Призван в Сов. Армию 1941, Щучье. Пом. командира взвода, 1217 стрелковый полк. 367 стрелковая дивизия. Погиб в бою 6.02.1942. Похоронен в Карелии, 14 разъезд Кировской железной дороги.

КРИВОРОТОВ Алексей Иванович, род. 1922, с. Раганово Кировской области. Призван в Сов. Армию 1942, Щучье. Рядовой, 751 стрелковый полк, 165 стрелковая дивизия. Погиб в бою 20.01.1944. Похоронен в Псковской области, Пустошкинский район, д. Алушково.

КРИВОРОТОВ Андрей Родионович, род. 1925, д. Галкино. Призван в Сов. Армию 1943, Щучье. Рядовой, автоматчик, 1322 стрелковый полк, 413 стрелковая дивизия. Погиб в бою 10.12.1943. Похоронен в Беларуси, Могилевская область, Быховский район, д. Трилесино, кладбище.

КРИВОРОТОВ Иван Родионович, род. 1923, д. Галкино. Призван в Сов. Армию 1941, Щучье. Рядовой, зам. командира отделения, 365 гв. стрелковый полк, 54 стрелковая дивизия. Погиб в бою 20.11.1942. Похоронен в Волгоградской области, г. Жирновск.

КРИВЦОВ Павел Иванович, род. 1925, с. Варгановское. Призван в Сов. Армию 1942, Щучье. Рядовой, стрелок. Был в последнем бою в июле 1942.

КРИНИЦКИЙ Антон Федорович, род. 1922, с. Белоярское. Призван в Сов. Армию 1941, Щучье. Рядовой, сапёр, 90 отдельный саперный батальон. Погиб в бою в 1942. Похоронен в Новгородской области, Старорусский район, д. Меповцы.

КРИНИЦКИЙ Павел Федорович, род. 1924, с. Белоярское. Призван в Сов. Армию 1942, Щучье. Рядовой. Был в последнем бою в февр. 1943.

КРИНИЦЫН Василий Петрович, род. 1907, д. Никитино. Призван в Сов. Армию 1941, Троицк. Рядовой. Был в последнем бою в июне 1943.

КРИНИЦЫН Василий Платонович, род. 1906, д. Никитино. Призван в Сов. Армию 1941. Ефрейтор. Погиб в бою 12.03.1944. Похоронен в Псковской области, Пустошкинский район, д. Худобелкино.

КРИНИЦЫН Павел Егорович, род. 1921, д. Никитино. Призван в Сов. Армию 1941, Щучье. Рядовой. Был в последнем бою в февр. 1942 в Прибалтике.

КРОВЯКОВ Иван Иванович, род. 1907, г. Щучье. Призван в Сов. Армию 1941, Щучье. Рядовой. Умер 24.03.1942 в госпитале № 291. Похоронен в г. Ярославле, кладбище.

КРОХАЛЕВ Николай Сафронович, род. 1906, с. Варгановское. Призван в Сов. Армию 1942, Щучье. Рядовой, стрелок, 952 стрелковый полк, 268 стрелковая дивизия. Погиб в бою 23.08.1942. Похоронен в Ленинградской области, район г. Тосно, братская могила.

КРУГЛЯКОВ Федор Антипович, род. г. Щучье. Лейтенант, воинская часть под номером полевой почты 28992. Был в последнем бою 3.04.1944.

КРУПЕНКО Андрей Александрович, род. 1916, г. Щучье. Призван в Сов. Армию 1941, Щучье. Мл. сержант, командир отделения, 673 стрелковый полк, 220 стрелковая дивизия, Калининский фронт. Погиб в бою 4.02.1942. Похоронен в Тверской области, Ржевский район, западнее д. Космяриха.

КРУПИН Афанасий Петрович, род. 1913, с. Красноярское. Призван в Сов. Армию 1942, Щучье. Мл. командир. Был в последнем бою в июле 1942.

КРУПИН Григорий Петрович, род. 1922, с. Красноярское. Призван в Сов. Армию 1941, Щучье. Рядовой. Был в последнем бою 23.01.1943.

КРУПИН Дмитрий Степанович. Призван в Сов. Армию 1941, Щучье. Рядовой. Был в последнем бою 29.09.1943.

КРУПИН Петр Федорович, род. 1923, д. Озорино. Призван в Сов. Армию 1941, Щучье. Был в последнем бою 6.02.1943.

КРЫЛОВ Александр Петрович, род. 1911, с. Красноярское. Призван в Сов. Армию 1941, Щучье. Рядовой, стрелок. Был в последнем бою в апр. 1942.

КРЫСОВ Иван Никитич, род. 1914, д. Никитино. Призван в Сов. Армию 1941, Щучье. Рядовой. Был в последнем бою в 1943.

КРЫСОВ Константин Филиппович, род. 1918, с. Чумляк. Призван в Сов. Армию 1941, Щучье. Был в последнем бою в 1942.

КРЮЧКОВ Федор Петрович, род. 1925, г. Копейск. Призван в Сов. Армию 1943, Щучье. Рядовой, стрелок, 16 механизированная бригада. Погиб в бою 22.10.1944. Похоронен в Венгрии, д. Хайду-Хадхаз.

КУВАЛДИН Владимир Иванович, род. 1921, с. Варгановское. Призван в Сов. Армию 1941, Ташкент. Рядовой, стрелок. Был в последнем бою 3.09.1945.

КУДИК Пантелей Александрович, род. 1921, г. Щучинок Кокчетавской области. Призван в Сов. Армию 1940, Щучье. Рядовой. Был в последнем бою в сент. 1941.

КУДРЕВАТЫХ Анатолий Георгиевич, род. 1921, Вологодская область. Призван в Сов. Армию 1941, Щучье. Рядовой. Был в последнем бою в февр. 1942.

КУДРЯВЦЕВ Николай Григорьевич, род. 1912, г. Щучье. Призван в Сов. Армию 1941, Щучье. Старшина, 641 стрелковый полк, 165 стрелковая дивизия, 52 армия. Был в последнем бою 6.06.1942.

КУДЫМОВ Николай Семенович, род. Тогучинский район, Новосибирской области. Призван в Сов.

Армию 1941, Щучье. Мл. сержант. Погиб в бою 28.07.1942. Похоронен в Новгородской области, Демянский район, д. Язвище.

КУЗИН Владимир Иванович, род. 1922, д. Давыдовка Лебяжьевского района. Призван в Сов. Армию 1941, Лебяжье. Лейтенант, сапёр. Погиб в бою 3.12. 1944. Похоронен в Венгрии, г. Мишкольц.

КУЗНЕЦОВ Александр Дмитриевич, род. 1917, д. Мурашово. Призван в Сов. Армию 1941, Щучье. Был в последнем бою в 1945.

КУЗНЕЦОВ Александр Семенович, род. 1909, д. Мурашово. Призван в Сов. Армию 1941, Щучье. Рядовой. Был в последнем бою 1942.

КУЗНЕЦОВ Александр Федорович. Призван в Сов. Армию 1941, Щучье. Гв. рядовой, 26 гв. стрелковый полк. Погиб в бою 27.12. 1942. Похоронен в Новгородской области, Старорусский район, д. Залучье.

КУЗНЕЦОВ Алексей Васильевич, род. 1910, д. Мурашово. Призван в Сов. Армию 1941, Щучье. Был в последнем бою 1942.

КУЗНЕЦОВ Андрей Аполонович, род. 1904, с. Чумляк. Призван в Сов. Армию 1942, Щучье. Рядовой. Был в последнем бою в февр. 1944.

КУЗНЕЦОВ Аркадий Александрович, род. 1923, г. Челябинск. Призван в Сов. Армию 1942, Щучье. Рядовой, связист, 618 стрелковый полк, 215 стрелковая дивизия. Погиб в бою 24.09.1942. Похоронен в Тверской области, г. Ржев.

КУЗНЕЦОВ Виталий Михайлович, род. 1919, г. Щучье. Призван в Сов. Армию 1941, Щучье. Сержант, воинская часть под номером полевой почты 24583. Погиб в бою 16.07.1943. Похоронен на Украине, Донецкая область, с. Дмитриевка.

КУЗНЕЦОВ Владимир Александрович, род. 1902, с. Заозерское. Призван в Сов. Армию 1941, Галкино. Рядовой, стрелок, 374 стрелковый полк, 128 стрелковая дивизия. Погиб в бою 24.03.1943. Похоронен в Ленинградской области, Кировский район, с. Назия, дивизионное кладбище.

КУЗНЕЦОВ Григорий Иванович, род. 1904, д. Кнутово. Призван в Сов. Армию 1942, Щучье. Рядовой. Был в последнем бою в февр. 1945.

КУЗНЕЦОВ Дмитрий Максимович, род. 1914, г. Щучье. Призван в Сов. Армию 1941, Щучье. Рядовой, 211 кавалерийский полк, 82 кавалерийская дивизия. Погиб в бою 27.03.1942. Похоронен в Смоленской области, Вяземский район, д. Варыкино.

КУЗНЕЦОВ Дмитрий Михайлович, род. 1914, с. Сухоборское. Призван в Сов. Армию 1941, Щучье. Рядовой. Был в последнем бою в мае 1942.

КУЗНЕЦОВ Матвей Александрович, род. 1909, д. Даньково. Призван в Сов. Армию 1941, Щучье. Рядовой, сапёр. Был в последнем бою в окт. 1941.

КУЗНЕЦОВ Михаил Парфирович, род 1903, д. Феклино. Призван в Сов. Армию 1941, Щучье. Рядовой. Погиб в бою 7.09.1943. Похоронен в Смоленской области, Духовщинский район, д. Антипино.

КУЗНЕЦОВ Павел Дмитриевич, род. 1918, Галкинский район. Призван в Сов. Армию 1941, Галкино. Рядовой. Был в последнем бою в апр. 1943.

КУЗНЕЦОВ Павел Никифорович, род. 1912, с. Макушино. Призван в Сов. Армию 1941, Щу-

чье. Ст. сержант, командир взвода, 17 стрелковый полк. Умер 22.04.1942 в госпитале № 5018. Похоронен в г. Москве.

КУЗНЕЦОВ Павел Федорович, род. 1903, Челябинская область. Призван в Сов. Армию Щучье. Рядовой, 1217 стрелковый полк, 367 стрелковая дивизия. Был в последнем бою 6.02.1942. Похоронен в Карелии, 14 разъезд Кировской железной дороги.

КУЗНЕЦОВ Петр Федорович, род. 1910, д. Мурашово. Призван в Сов. Армию 1941, Щучье. Был в последнем бою в 1942.

КУЗНЕЦОВ Семен Илларионович, род. 1909, д. Кнутово. Призван в Сов Армию 1941, Щучье. Рядовой, стрелок, 3 батальон, 57 мотострелковая бригада. Был в последнем бою 2.09.1943.

КУЗНЕЦОВ Серафим Александрович, род. 1913, д. Даньково. Призван в Сов. Армию 1941, Щучье. Рядовой. Был в последнем бою 24.01.1942.

КУЗЬМИН Александр Федорович, род. 1923, г. Щучье. Призван в Сов. Армию 1942, Щучье. Сержант, командир отделения, 205 стрелковая дивизия. Погиб в бою 7.03.1944. Похоронен в Карелии, Лоухский район, д. Сеннозерка.

КУЗЬМИН Андрей Перфирьевич. род. 1906, д. Птичье Шумихинского района. Призван в Сов. Армию 1941, Щучье. Рядовой. Был в последнем бою в июне 1942.

КУЗЬМИН Василий Васильевич, род. 1905, г. Шумиха. Призван в Сов. Армию 1941, Щучье. Рядовой, стрелок, воинская часть под номером полевой почты 1007. Был в последнем бою в нояб. 1942.

КУЗЬМИН Георгий Александрович, род. 1921, с. Канаши Челябинской области. Призван в Сов. Армию 1941, Щучье. Рядовой, воинская часть под номером полевой почты 80—120. Был в последнем бою в авг. 1941.

КУЗЬМИН Григорий Романович, род. 1920, с. Варгановское. Призван в Сов. Армию 1941, Щучье. Рядовой. Погиб в бою в 1942.

КУЗЬМИН Дмитрий Григорьевич, род. 1904, с. Чумляк. Призван в Сов. Армию Щучье. Рядовой. Был в последнем бою в сент. 1941.

КУЗЬМИН Дмитрий Николаевич, род. 1904, г. Щучье. Призван в Сов. Армию 1941, Щучье. Рядовой, пулеметчик, 1217 стрелковый полк, 367 стрелковая дивизия. Погиб в бою 1.01.1942. Похоронен в Карелии, 9 разъезд Кировской железной дороги, могила № 2.

КУЗЬМИН Иван Романович, род. 1924, с. Варгановское. Призван в Сов. Армию 1942, Щучье. Гв. рядовой, стрелок, 57 стрелковый полк. Погиб в бою 6.03.1943. Похоронен на Украине, Харьковская область, Сахновщинский район, д. Масаров Байрак.

КУЗЬМИН Константин Андреевич, род. 1923, д. Даньково. Призван в Сов. Армию 1941, Щучье. Пом. политрука, 207 стрелковый полк, 76 стрелковая дивизия. Погиб в бою 4.09.1942. Похоронен в Волгоградской области, Фроловский район, гражданское кладбище.

КУЗЬМИН Михаил Ефремович, род. 1911, Еткульский район Челябинской области. Призван в Сов. Армию 1941, Щучье. Рядовой. Был в последнем бою в окт. 1941.

КУЗЬМИН Михаил Романович, род. 1922. Призван в Сов. Армию 1941, Щучье. Гв. рядовой, стрелок, 161 стрелковый полк, 53 стрелковая дивизия. Погиб в бою 14.03.1943. Похоронен у д. Козлово Старорусского района Новгородской области.

КУЗЬМИН Николай Матвеевич, род. 1902, с. Чистое. Призван в Сов. Армию 1941, Щучье. Рядовой, 1217 стрелковый полк, 367 стрелковая дивизия. Был в последнем бою 6.02.1942. Похоронен в Карелии, 14 разъезд Кировской железной дороги.

КУЗЬМИН Петр Васильевич, род. 1912, Щучанский район. Призван в Сов. Армию 1941, Челябинск. Рядовой, стрелок. Был в последнем бою в сент. 1941.

КУЗЬМИН Павел Савельевич, род. 1905, с. Столбово Шумихинского района. Призван в Сов. Армию 1941, Щучье. Рядовой. Был в последнем бою в янв. 1942.

КУЗЬМИН Семен Ефимович, род. 1914, д. Даньково. Призван в Сов. Армию 1942, Семипалатинск. Рядовой, воинская часть под номером полевой почты 1580. Был в последнем бою в апр. 1945.

КУЗЬМИН Яков Федорович, род. 1921, с. Чистое. Призван в Сов. Армию 1941, Щучье. Рядовой. Был в последнем бою в июле 1942 .

КУЗЬМИНЫХ Григорий Романович, род. 1926, д. Затечье Далматовского района. Призван в Сов. Армию 1944, Щучье. Рядовой, пулеметчик. Был в последнем бою в янв. 1945.

КУЗЬМИНЫХ Григорий Степанович, род. 1906, с. Чумляк. Призван в Сов. Армию 1941, Щучье. Рядовой. Был в последнем бою в марте 1942.

КУЗЬМИНЫХ Иван Яковлевич, род. 1903. д. Советская, Призван в Сов. Армию 1941, Щучье. Рядовой, 1217 стрелковый полк, 367 стрелковая дивизия. Был в последнем бою 6.02.1942. Похоронен в Карелии, 14 разъезд Кировской железной дороги.

КУКАНОВ Виктор Лукич, род. 1915, г. Щучье. Призван в Сов. Армию 1941, г. Щучье. Сержант. Был в последнем бою в сент. 1945.

КУКЛИН Алексей Тимофеевич, род. с. Майка. Призван в Сов. Армию 1941, Щучье. Рядовой. Погиб в бою 23.11.1943. Похоронен на Украине, Днепропетровская область, с. Саксопань.

КУКУШКИН Юрий Леонидович, род. 1923, г. Щучье. Призван в Сов. Армию 1942, Щучье. Ст. сержант, заряжающий, 106 отдельный бронетанковый батальон, 158 отдельная бригада. Погиб в бою 17.09.1943. Похоронен в Эстонии, п. Пылва.

КУЛАГИН Дмитрий Семенович, род. 1923, Мордовия, Инсарский район, с. Кр. Шадын. Призван в Сов. Армию 1941, Щучье. Рядовой, стрелок. Погиб в бою 07.10. 1943. Похоронен в Ленинградской области, с. Ивановское.

КУЛАГИН Семен Ефимович, род. 1899, д. Даньково. Призван в Сов. Армию 1941, Щучье. Рядовой, стрелок, 3 отдельный батальон, 73 стрелковая бригада. Умер в госпитале 15.02. 1943. Похоронен в Ленинградской области, Кировский район, ст. Мга.

КУЛАКОВ Борис Иванович, род. 1925, с. Чумляк. Призван в Сов. Армию Щучье. Гв. рядовой, стрелок, 34 стрелковый полк, 13 гв. Краснознаменная стрелковая дивизия. Был в последнем бою 10.10.1943. Похоронен на Украине, Полтавская область, с. Меньщиково.

КУЛАКОВ Иван Васильевич. род. 1922, с. Чумляк. Призван в Сов. Армию 1941, Щучье. Рядовой. Был в последнем бою в 1944 в Эстонии.

КУЛАХМЕТОВ Хайрулла, род. 1900, д. Даньково. Призван в Сов. Армию 1942, Щучье. Рядовой. Погиб в бою 24.09. 1942. По-

хоронен в Тверской области, г. Ржев, Смоленское кладбище.

КУЛИК Михаил Иванович, род. 1920, г. Щучье. Призван в Сов. Армию 1943, Щучье. Рядовой, 89 стрелковый полк. Убит в бою 14.06.1944. Похоронен в Беларуси, Брестская область, Кобринский район, д. Лежни.

КУЛИКОВ Александр Георгиевич, род. 1924, с. Сухоборское. Призван в Сов. Армию 1943, Щучье. Рядовой. Был в последнем бою 13.04.1944.

КУЛИКОВ Алексей Федорович, род. 1913, с. Куликово. Призван в Сов. Армию 1941, Щучье. Рядовой. Был в последнем бою 24.10.1941.

КУЛИКОВ Василий Антонович, род. д. Пивкино. Призван в Сов. Армию 1942, Щучье. Рядовой. Был в последнем бою в февр. 1942.

КУЛИКОВ Василий Григорьевич, род. 1907, д. Куликово. Призван в Сов. Армию 1941, Щучье. Рядовой, телефонист, воинская часть под номером полевой почты 40375. Погиб в бою 16.07.1943. Похоронен в Орловской области, д. Холмищи.

КУЛИКОВ Василий Иванович, род. 1914, д. Куликово. Призван в Сов. Армию 1941, Щучье. Рядовой, минометчик, 953 стрелковый полк, 257 стрелковая дивизия. Погиб в бою 18.12.1942. Похоронен в Псковской области, г. Великие Луки.

КУЛИКОВ Гаврил Иванович, род. 1903, г. Щучье. Призван в Сов. Армию 1941, Щучье. Рядовой, стрелок. Был в последнем бою в апр. 1944.

КУЛИКОВ Дмитрий Григорьевич, род. 1898, д. Куликово. Призван в Сов. Армию 1941, Щучье. Рядовой, воинская часть под номером полевой почты 1664, 105 часть. Был в последнем бою в апр. 1943.

КУЛИКОВ Егор Иванович, род. 1922, г. Щучье. Призван в Сов. Армию 1942, Щучье. Сержант, 8 армейский стрелковый запасной полк, 38 армия. Погиб в бою 10.06.1945. Похоронен в Германии.

КУЛИКОВ Иван Иванович, род. 1909, д. Куликово. Призван в Сов. Армию 1942, Щучье. Сержант, 141 стрелковый полк, 85 стрелковая дивизия. Был в последнем бою в июне 1943.

КУЛИКОВ Иван Тимофеевич, род. 1915, с. Чистое. Призван в Сов. Армию 1941, Щучье. Рядовой. Был в последнем бою в янв. 1943.

КУЛИКОВ Иван Яковлевич, род. 1912, с. Петровское. Призван в Сов. Армию 1941, Щучье. Рядовой, стрелок, 381 стрелковая дивизия. Погиб в бою 13.12.1941. Похоронен в Московской области, Клинский район, д. Пелесково.

КУЛИКОВ Константин Иванович, род. 1913, г. Щучье. Призван в Сов. Армию 1941, Щучье. Гв. ст. сержант, шофер, 409 гв. отдельный минометный дивизион, 29 танковая дивизия. Погиб в бою 22.01.1945. Похоронен в Германии, г. Дойч-Айлау.

КУЛИКОВ Лаврентий Алексеевич, род. с. Пивкино. Призван в Сов. Армию 1941, Щучье. Старшина. Был в последнем бою 10.10.1942.

КУЛИКОВ Михаил Николаевич, род. 1899, с. Пивкино. Призван в Сов. Армию 1942, Щучье. Рядовой. Был в последнем бою в июле 1942.

КУЛИКОВ Михаил Тимофеевич, род. 1924, с. Чистое. Призван в Сов. Армию 1942, Щучье. Ст. сержант, командир взвода, 237 танковая бригада, 31 танковый корпус, 1 танковая армия. Погиб в бою 25.01.1944. Похоронен на Украине, Винницкая область, Липовецкий район, с. Зозовка.

КУЛИКОВ Павел Андреевич, род. 1916, д. Куликово. Призван в Сов. Армию 1941, Щучье. Рядовой, стрелок. Был в последне бою в сент. 1941.

КУЛИКОВ Павел Яковлевич, род. 1916, с. Варгановское. Призван в Сов. Армию 1941, Щучье. Рядовой. Был в последнем бою 13.12.1941.

КУЛИКОВ Сергей Антонович, род. 1924, с. Пивкино. Призван в Сов. Армию 1941, Щучье. Рядовой. Был в последнем бою в марте 1943.

КУЛИКОВ Степан Петрович, род. 1909, г. Щучье. Призван в Сов. Армию 1941, Щучье. Сержант. Был в последнем бою в февр. 1945.

КУЛИКОВ Федор Григорьевич, род. 1902, д. Куликово. Призван в Сов. Армию 1941, Щучье. Гв. рядовой, пулеметчик, 17 гв. кавалерийский полк, 5 кавалерийская дивизия. Погиб в бою 6.7.1942 Похоронен в Воронежской области, с. Петровка.

КУЛИКОВ Федор Игнатьевич, род. с. Пивкино. Призван в Сов. Армию 1941, Щучье. Рядовой, пулеметчик, воинская часть под номером полевой почты 56330. Был в последнем бою 4.01.1943.

КУЛЬБАШНЫЙ Иван Сергеевич, род. 1907, г. Черкассы Киевской области. Призван в Сов. Армию 1941, Щучье. Старшина, 262 стрелковый полк, 165 стрелковая дивизия. Погиб в бою 27.04.1944. Похоронен на Украине, Волынская область, Ковельский район, 2 км восточнее ст. Кошары.

КУЛЬПИН Иван Михайлович, род. 1924, с. Варгановское. Призван в Сов. Армию 1942, Щучье. Гв. рядовой, стрелок, 57 гв. стрелковый полк. Погиб в бою 6.03.1943. Похоронен в Харьковской области, Сахновщинский район, д. Мосоров Байрак.

КУЛЬТИН Аркадий Семенович, род. 1920, с. Белоярское. Призван в Сов. Армию 1939, Щучье. Старшина. Был в последнем бою в авг. 1941.

КУЛЯМИН Антон Иванович, род. д. Федоровка. Призван в Сов. Армию 1939, Щучье. Капитан, 47 стрелковый полк. Погиб в бою 13.11.1943. Похоронен в в Псковской области, Невельский район, д. Телешово.

КУЛЯМИН Геннадий Иванович, род. 1913, д. Федоровка. Призван в Сов. Армию 1941, Щучье. Лейтенант, техник-интендант, командир взвода, 1237 стрелковый полк, 373 стрелковая дивизия, 39 армия. Погиб в бою в февр. 1942. Похоронен в Смоленской области, Сычевский район, д. Нащекино.

КУЛЯМИН Михаил Григорьевич, род. 1920, д. Ключи. Призван в Сов. Адмию 1941, Щучье. Судьба неизвестна.

КУЛЯМИН Николай Спиридонович, род. 1921, д. Даньково. Призван в Сов. Армию 1941, Галкино. Сержант. Был в последнем бою в янв. 1942.

КУЛЯХТИН Константин Михайлович, род. 1916, Воронежская область. Призван в Сов. Армию 1942, Щучье. Сержант. Был в последнем бою в дек. 1942.

КУМЕЦКИЙ Константин Яковлевич, род. 1910, д. Кузнецово. Призван в Сов. Армию 1941, Щучье. Рядовой, 625 стрелковый полк, 221 стрелковая дивизия. Погиб в бою 10.09.1942. Похоронен в Волгоградской области, Калачевский район, 2 км юго-западнее д. Самофаловка.

КУНАКБАЕВ Борис, род. 1904, д. Даньково. Призван в Сов. Армию 1942, Щучье. Рядовой, стрелок, 625 стрелковый полк, 221 стрелковая дивизия. Погиб в бою 30.01.1943. Похоронен в Курской области, с. Ясенки.

КУПРИКОВ Александр Иванович, род. 1903, с. Пивкино. Призван в Сов. Армию 1941, Щучье. Рядовой, полевая передвижная станция № 1617. Был в последнем бою в дек. 1942.

КУПРИКОВ Александр Сергеевич, род. 1912, с. Пивкино. Призван в Сов. Армию 1941, Щучье. Рядовой. Был в последнем бою в окт. 1941.

КУПРИКОВ Александр Федорович, род. 1922, с. Белоярское. Призван в Сов. Армию 1941, Щучье. Рядовой. Был в последнем бою в марте 1942.

КУПРИКОВ Афанасий Дмитриевич, род. 1904, ст. Каясан. Призван в Сов. Армию 1941, Щучье. Рядовой, стрелок, 501 стрелковый полк, 627 стрелковая дивизия. Погиб в бою 27.05.1942. Похоронен на Украине, Харьковская область, д. Веселая.

КУПРИКОВ Борис Григорьевич, род. 1920, с. Белоярское. Призван в Сов. Армию 1940, Щучье. Рядовой. Был в последнем бою в февр. 1942.

КУПРИКОВ Василий Петрович, род. 1906, д. Пивкино. Призван в Сов. Армию 1941, Щучье. Рядовой. Был в последнем бою в февр. 1943.

КУПРИКОВ Владимир Федорович, род. 1921, с. Пивкино. Призван в Сов. Армию 1941, Щучье. Рядовой. Был в последнем бою в 1942.

КУПРИКОВ Дмитрий Сергеевич, род. 1917, Щучанский район. Призван в Сов. Армию 1941, Щучье. Ст. сержант, командир башни, 108 танковая бригада, 8 танковая дивизия. Погиб в бою 17.07.1943. Похоронен в Курской области.

КУПРИКОВ Михаил Дмитриевич, род. 1905, ст. Каясан. Призван в Сов. Армию 1941, Щучье. Был в последнем бою в 1942.

КУПРИКОВ Михаил Сергеевич, род. 1901, с. Пивкино. Призван в Сов. Армию 1941, Щучье. Рядовой. Был в последнем бою в окт. 1943.

КУПРИКОВ Михаил Федорович, род. 1919, с. Пивкино. Призван в Сов. Армию 1941, Щучье. Рядовой. Был в последнем бою в 1941.

КУПРИКОВ Николай Ефимович, род. 1923, д. Притчино. Призван в Сов. Армию 1942, Щучье. Гв. рядовой, стрелок, I механизированный батальон, 11 гв. механизированная бригада. Был в последнем бою 28.10.1943 в районе г. Новая Прага Кировоградской области, Украина.

КУПРИКОВ Николай Кузьмич, род. 1913, с. Белоярское. Призван в Сов. Армию 1941, Щучье. Рядовой. Был в последнем бою 16.02.1942.

КУПРИКОВ Николай Михайлович, род. 1906, ст. Каясан. Призван в Сов. Армию 1941, Щучье. Рядовой. Погиб в бою 16.02.1942. Похоронен в Тверской области, Ржевский район, д. Окороково.

КУПРИКОВ Николай Николаевич, род. 1923, д. Притчино. Призван в Сов. Армию 1941, Щучье. Рядовой. Был в последнем бою 28.10.1943.

КУПРИКОВ Павел Иванович, род. с. Пивкино. Призван в Сов. Армию 1941, Щучье. Рядовой. Умер в госпитале 28.02.1944. Похоронен на Украине, Николаевская область, Доманевский район, д. Довыдовка, кладбище.

КУПРИКОВ Петр Максимович, род. 1911, с. Пивкино. Призван в Сов. Армию 1941, Щучье. Рядовой. Был в последнем бою в янв. 1942.

КУПРИКОВ Тимофей Федорович, род. 1912, с. Пивкино. Призван в Сов. Армию 1941, Щучье. Рядовой. Был в последнем бою 7.05.1942 под Москвой.

КУПРИН Афанасий Петрович, род. 1913, с. Красноярское. Призван в Сов. Армию 1941, Щучье. Был в последнем бою в 1942.

КУРБАТОВ Александр Тихонович, род. 1922, с. Медведское. Призван в Сов. Армию 1941, Щучье. Умер в госпитале 01.03.1943. Похоронен в Новгородской области, Парфинский район, д. Мануйлово.

КУРБАТОВ Алексей Кондратьевич, род. 1905, с. Чумляк. Призван в Сов. Армию 1941, Щучье. Рядовой. Был в последнем бою в февр. 1942.

КУРБАТОВ Алексей Семенович, род. 1905, с. Зайково. Призван в Сов. Армию 1941, Щучье. Рядовой, стрелок, 47 стрелковый полк, 15 стрелковая дивизия, 13 армия. Был в последнем бою 10.03.1943. Похоронен в Курской области, с. Николаевка.

КУРБАТОВ Василий Дмитриевич, род. 1905, с. Медведское. Призван в Сов. Армию 1941, Щучье. Рядовой. Был в последнем бою в сент. 1942.

КУРБАТОВ Василий Егорович, род. 1909, с. Медведское. Призван в Сов. Армию 1941, Щучье. Рядовой. Был в последнем бою в дек. 1943.

КУРБАТОВ Владимир Иванович, род. 1914, с. Сухоборское. Призван в Сов. Армию 1940, Щучье. Рядовой, стрелок, 88 стрелковый полк, 28 стрелковая дивизия. Погиб в бою 2.11.1943. Похоронен в Псковской области, Невельский район, д. Березово.

КУРБАТОВ Владимир Степанович, род. 1926, г. Щучье. Призван в Сов. Армию 1944, Щучье. Мл. сержант, командир отделения, 441 стрелковый полк, 116 стрелковая дивизия. Погиб в бою 18.02.1945. Похоронен в Германии, с. Гласосюше.

КУРБАТОВ Дмитрий Андреевич, род. 1923, г. Щучье. Призван в Сов. Армию 1941, Щучье. Судьба неизвестна.

КУРБАТОВ Егор Иванович, род. 1904, с. Медведское. Призван в Сов. Армию 1941, Щучье. Рядовой, воинский склад 621-А. Погиб 2.01.1944. Похоронен в с. Медведское Щучанского района Курганской области.

КУРБАТОВ Иван Андреевич, род. 1914, с. Медведское. Призван в Сов. Армию 1941, Щучье. Гв. рядовой, стрелок, 24 гв. стрелковая дивизия. Погиб в бою 10.04.1945. Похоронен в Калининградской области.

КУРБАТОВ Иван Дмитриевич, род. 1913, с. Медведское. Призван в Сов. Армию 1942, Щучье. Сержант, стрелок. Был в последнем бою в дек. 1943.

КУРБАТОВ Иван Яковлевич, род. 1925, г. Щучье. Призван в Сов. Армию 1943, Щучье. Рядовой, 456 стрелковый полк, 109 стрелковая дивизия. Погиб в бою 15.03.1944. Похоронен в Эстонии, в районе г. Хаапсалу.

КУРБАТОВ Михаил Андреевич, род. 1920, г. Щучье. Призван в Сов. Армию 1941, Щучье. Гв. рядовой, 117 стрелковый полк. Погиб в бою 28.01.1945. Похоронен в Польше, д. Шелерхаузен, братская могила.

КУРБАТОВ Михаил Васильевич, род. 1913, с. Медведское. Призван в Сов. Армию 1941, Щучье. Рядовой. Был в последнем бою в 1942.

КУРБАТОВ Михаил Кузьмич, род. 1907, с. Медведское. Призван в Сов. Армию 1941, Щучье. Рядовой, 1217 стрелковый полк, 367 стрелковая дивизия. Был в последнем бою 6.02.1942. Похоронен в Карелии, 14 разъезд Кировской железной дороги.

КУРБАТОВ Павел Владимирович, род. 1923, с. Медведское. Призван в Сов. Армию 1942, Щучье. Рядовой, пулеметчик. Был в последнем бою в мае 1945.

КУРБАТОВ Петр Илларионович, род. 1919, с. Медведское. Призван в Сов. Армию 1942, Щучье. Лейтенант, командир взвода. Был в последнем бою в июле 1943.

КУРБАТОВ Прокопий Егорович, род. 1901, с. Медведское. Призван в Сов. Армию 1941, Щучье. Рядовой, 149 отдельная стрелковая бригада. Погиб в бою 28.01.1943. Похоронен в Волгоградской области, п. Спартаковка.

КУРБАТОВ Сергей Дмитриевич, род. 1908, с. Медведское. Призван в Сов. Армию 1941, Щучье. Рядовой, стрелок. Был в последнем бою в ноябре 1941.

КУРБАТОВ Тихон Федорович, род. 1908, с. Медведское. Призван в Сов. Армию 1941, Щучье Рядовой. Был в последнем бою в февр. 1942.

КУРБАТОВ Яков Егорович, род. 1913, с. Медведское. Призван в Сов. Армию в 1941, Щучье. Лейтенант. Был в последнем бою в 1942.

КУРБАТОВ Яков Иванович, род. г. Щучье. Призван в Сов. Армию 1941, Щучье. Рядовой, стрелок, 84 стрелковый полк, 6 стрелковая дивизия. Был в последнем бою 4.07.1942.

КУРГАНОВ Григорий Павлович, род. 1906, Щучанский район. Призван в Сов. Армию 1941, Щучье. Старшина, санинструктор, 893 стрелковый полк, 245 стрелковая дивизия. Погиб в бою 11.01.1944. Похоронен в Псковской области, д. Долосцо.

КУРЕНКОВ Виктор Михайлович, род. 1922, г. Кыштым. Призван в Сов. Армию 1941, Щучье. Рядовой, связист, 559 стрелковый полк. Был в последнем бою в окт. 1941.

КУРИЦИН Александр Иванович, род. 1924, г. Щучье. Призван в Сов. Армию 1942, Щучье. Рядовой, автоматчик, 151 особый стрелковый батальон. Погиб в бою 7.03.1943. Похоронен в Новгородской области, Старорусский район, д. Бол. Вороново.

КУРИЦИН Данил Андреевич, род. 1912, с. Сухоборское. Призван в Сов. Армию 1941, Щучье. Рядовой, 63 стрелковый полк. Умер в госпитале. 10.06.1944.

КУРИЦИН Егор Григорьевич, род. 1908, д. Яковлевка. Призван в Сов. Армию 1942, Щучье. Рядовой, связист, 151 стрелковая бригада. Погиб в бою 5.11.1942. Похоронен в Новгородской области, Парфинский район, д. Кузьминское.

КУРИЦИН Иван Александрович, род. 1914, с. Сухоборское. Призван в Сов. Армию 1941, Щучье. Рядовой. Был в последнем бою 13.10.1941.

КУРИЦИН Иван Михайлович, род. 1900, Куртамышский район. Призван в Сов. Армию 1941, Щучье. Рядовой, сапер, 483 стрелковый полк, 177 стрелковая дивизия. Был в последнем бою 30.08.1942.

КУРИЦИН Иван Михайлович, род. 1913, с. Сухоборское. Призван в Сов. Армию 1940, Щучье. Рядовой, шофер, 262 отдельный тяжелый артиллерийский батальон, 22 армия. Был в последнем бою 13.10.1943.

КУРИЦИН Леонид Михайлович, род. 1924, с. Сухоборское. Призван в Сов. Армию 1942, Щучье. Гв. рядовой, пулеметчик, 110 гв. стрелковый полк, 38 гв. стрелковая дивизия. Умер 7.09.1943 в госпитале № 508. Похоронен на

Украине, Харьковская область, Изюмский район, д. Каменка.

КУРИЦИН Яков Иванович, род. 1911, с. Сухоборское. Призван в Сов. Армию 1941, Щучье. Гв. лейтенант, командир взвода, 26 отдельный саперный батальон, 29 стрелковая дивизия. Был в последнем бою 19.09.1942.

КУРИЦИН Яков Михайлович, род. д. Советская. Призван в Сов. Армию 1941, Щучье. Рядовой. Умер 30.08.1944 в госпитале № 339. Похоронен в Карелии, Суоярвский район, 2 км вправо от дороги, братская могила.

КУРЛАНОВ Валентин Андреевич, род. 1922, с. Чистое. Призван в Сов. Армию 1942, Щучье. Сержант, командир орудия, 1263 стрелковый полк, 382 стрелковая дивизия. Погиб в бою 27.01.1944. Похоронен в Новгородской области, Шимский район, д. Верхний Приход.

КУРЛАНОВ Григорий Павлович, род. 1919, г. Щучье. Призван в Сов. Армию 1941, Щучье. Старшина. Погиб в бою 11.01.1944. Похоронен в Тверской области.

КУРЛАНОВ Григорий Павлович, род. 1902, д. Тихоновка. Призван в Сов. Армию 1941, Щучье. Был в последнем бою в 1945.

КУРЛАНОВ Иван Павлович, род. 1917, д. Тихоновка. Призван в Сов. Армию 1941, Щучье. Сержант, командир отделения, 16 стрелковый полк, 102 стрелковая дивизия. Погиб в бою 21.02.1944. Похоронен в Беларуси, Гомельская область, Петриковский район, 500 м восточнее пос. Подречье.

КУРМАНОВ Валей, род. 1906, д. Даньково. Призван в Сов. Армию 1942, Щучье. Рядовой, стрелок, 625 стрелковый полк. Умер в госпитале 3.11.1942. Похоронен на городском кладбище, г. Чкаловска Нижегородской области.

КУРНЫШОВ Евстрат Михайлович, род. 1905, г. Щучье. Призван в Сов. Армию 1941, Щучье. Рядовой. Был в последнем бою в окт. 1941.

КУРОЧКИН Дмитрий Николаевич, род. 1920, Сосновский район Челябинской области. Призван в Сов. Армию 1941, Щучье. Рядовой, стрелок. Был в последнем бою в дек. 1941.

КУРОЧКИН Яков Степанович, род. 1904, с. Козырево Челябинской области. Призван в Сов. Армию 1941, Щучье. Рядовой. Был в последнем бою в нояб. 1943.

КУЧИН Алексей Алексеевич, род. 1920, д. Козино. Призван в Сов. Армию 1942, Щучье. Сержант, воинская часть под номером полевой почты 28006. Погиб в бою 20.06.1944. Похоронен в Псковской области, Новосокольнический район, д. Климово-Окни, братская могила.

КУЧИН Иван Ефимович, род. 1917, с. Чумляк. Призван в Сов. Армию 1941, Щучье. Судьба неизвестна.

КУЧИН Иван Николаевич, род. 1913, Щучье. Призван в Сов. Армию 1941, Щучье. Сержант, командир отделения, 944 стрелковый полк, 259 стрелковая дивизия. Был в последнем бою 26.10.1941.

КУЧИН Константин Дмитриевич, род. 1920, г. Щучье. Призван в Сов. Армию 1942. Щучье. Рядовой, стрелок, 72 отдельная рота. Был в последнем бою 1.04.1945.

КУЧИН Михаил Евгеньевич, род. 1922, г. Щучье. Призван в Сов. Армию 1941, Щучье. Рядовой. Погиб в бою в марте 1942.

КУЧИН Михаил Ефимович, род. 1900, д. Красный Увал. Призван в Сов. Армию 1941, Щучье. Рядовой. Умер в госпитале 07.04. 1942. Похоронен в Новгородской области, Новгородский район, д. Александровское.

КУЧИН Михаил Ильич, род. 1902, д. Козино. Призван в Сов. Армию 1941, Щучье. Рядовой, 1217 стрелковый полк, 367 стрелковая дивизия. Погиб в бою 6.02.1942. Похоронен в Карелии, 14 разъезд Кировской железной дороги.

КУЧИН Петр Максимович, род. 1904, г. Щучье. Призван в Сов. Армию 1941, Щучье. Рядовой. Умер в госпитале 11.01.1942.

КУЧИН Флор, род. с. Майка. Призван в Сов. Армию 1941, Щучье. Судьба неизвестна.

— Л —

ЛАВДАННИКОВ Иван Михайлович, род. 1923, с. Петровское. Призван в Сов. Армию 1942, Щучье. Рядовой, разведчик, 99 стрелковая дивизия. Погиб в бою 13.01.1943. Похоронен в Волгоградской области, Дубовский район, д. Яблонева.

ЛАВЕРНИКОВ Михаил Александрович, род. 1900, Абхазия. Призван в Сов. Армию 1941, Щучье. Рядовой, 1217 стрелковый полк, 367 стрелковая дивизия. Был в последнем бою 6.02.1942. Похоронен в Карелии, 14 разъезд Кировской железной дороги.

ЛАВРЕНТЬЕВ Алексей Михайлович, род. 1914, д. Чесноки. Призван в Сов. Армию 1941, Щучье. Гв. рядовой, автоматчик, 10 танковый корпус. Погиб в бою 17.03.1945. Похоронен в Польше, Опольское воеводство, г. Прудник.

ЛАВРЕНТЬЕВ Афанасий Лаврентьевич, род. 1920, г. Челябинск. Призван в Сов. Армию 1942, Щучье. Рядовой, стрелок, 807 стрелковый полк. Был в последнем бою 5.07.1943.

ЛАВРЕНТЬЕВ Константин Петрович, род. 1912, д. Чесноки. Призван в Сов. Армию 1942, Щучье. Рядовой. Погиб в бою 27.06.1943. Похоронен в Ленинградской области, д. Красный партизан.

ЛАВРЕНТЬЕВ Петр Петрович, род. 1913, д. Яковлевка. Призван в Сов. Армию 1940, Щучье. Рядовой, 771 стрелковый полк, 215 стрелковая дивизия. Погиб в бою 6.03.1943. Похоронен в Смоленской области, Сычевский район, д. Сопки.

ЛАВРИЕНКО Сергей Федорович, род. 1925, с. Медведское. Призван в Сов. Армию 1943, Щучье. Ефрейтор. Погиб в бою 2.07.1944.

ЛАГАРНИКОВ Андрей Иванович, род. 1897, с. Сухоборское. Призван в Сов. Армию 1941, Щучье. Рядовой, стрелок, 126 стрелковый полк. Умер в госпитале 27.01.1943. Похоронен в Ленинградской области, Кировский район, 2 км восточнее д. Шум.

ЛАГАРНИКОВ Василий Петрович, род. 1925, с. Сухоборское. Призван в Сов. Армию 1943, Щучье. Рядовой. Был в последнем бою 22.04.1945.

ЛАГАРНИКОВ Леонид Петрович, род. 1919, с. Сухоборское. Призван в Сов. Армию 1941, Щучье. Мл. сержант, 125 танковый батальон, 925 танковый полк. Умер в госпитале № 180. Похоронен в г. Туле, центральное кладбище.

ЛАДЫЖСКИЙ Тимофей Григорьевич, род. 1898, Винницкая область, с. Колоденко. Призван

в Сов. Армию 1941, Галкино. Рядовой. Воинская часть под номером полевой почты 17, военная охрана НКВД. Умер 25.12.1943 в госпитале № 2556. Похоронен в Перми.

ЛАЕВСКИЙ Афанасий Гаврилович, род. 1920, д. Петрушино. Призван в Сов. Армию 1942, Щучье. Гв. рядовой, артиллерист, 86 гв. артиллерийский полк. Погиб в бою 17.02.1944. Похоронен в Беларуси, Гомельская область, Речицкий район, кладбище Кобыльдино.

ЛАЗАРЕВ Филипп Дмитриевич, род. 1905, с. Сухоборское. Призван в Сов. Армию 1942, Щучье. Рядовой, шофер. Был в последнем бою в сент. 1945.

ЛАПИН Петр Леонович, род. 1910, г. Щучье. Призван в Сов. Армию 1941, Щучье. Ст. сержант, командир, 59 гв. отдельная разведывательная рота, 57 гв. стрелковая дивизия. Погиб в бою 14.01.1945. Похоронен в Польше, Радомское воеводство, 5 км южнее с. Боянцы.

ЛАПТЕВ Александр Александрович, род. 1909, с. Красноярское. Призван в Сов. Армию 1941, Щучье. Рядовой. Был в последнем бою в июле 1942.

ЛАПТЕВ Александр Федорович, род. 1921, с. Красноярское. Призван в Сов. Армию 1942, Щучье. Мл. механик-водитель, 63 танковый батальон, 108 танковая бригада. Погиб в бою 26.04.1944. Похоронен в Беларуси, Могилевская область, Бобруйский район, д. Веричев.

ЛАПТЕВ Алексей Максимович, род. 1907, д. Петрушино. Призван в Сов. Армию 1941, Щучье. Рядовой, стрелок, 193 стрелковая дивизия. Погиб в бою 31.10.1942. Похоронен под г. Волгоградом.

ЛАПТЕВ Анатолий Егорович, род. 1918, с. Красноярское. Призван в Сов. Армию 1941, Щучье. Рядовой. Был в последнем бою в 1942.

ЛАПТЕВ Василий Григорьевич, род. 1914, с. Петрушино. Призван в Сов. Армию 1941, Щучье. Сержант. Был в последнем бою в февр. 1942.

ЛАПТЕВ Василий Иванович, род. 1922, г. Щучье. Призван в Сов. Армию 1941, Щучье. Сержант, 517 стрелковый полк, 166 стрелковая дивизия. Погиб в бою 05.09.1943. Похоронен на Украине, Сумская область, Конотопский район, 2 км юго-восточнее д. Холодишина.

ЛАПТЕВ Иван Кузьмич, род. 1912, с. Красноярское. Призван в Сов. Армию 1941, Щучье. Рядовой. Погиб в бою в нояб. 1942.

ЛАПТЕВ Иван Прокопьевич, род. 1915, д. Петрушино. Призван в Сов. Армию 1942. Устьвым, Коми. Судьба неизвестна.

ЛАПТЕВ Иван Степанович, род. 1910, с. Красноярское. Призван в Сов. Армию 1941, Щучье. Ст. сержант, командир отделения, 29 стрелковая дивизия, 302 стрелковый полк. Погиб в бою 23.06.1944. Похоронен на Украине, Луганская область, Сватовский район, 150 м восточнее д. Карташи.

ЛАПТЕВ Иван Федорович, род. 1908, д. Петрушино. Призван в Сов. Армию 1941, Щучье. Рядовой, 952 стрелковый полк. Погиб в бою в авг. 1942. Похоронен в Ленинградской области, г. Колпино.

ЛАПТЕВ Николай Григорьевич, род. 1919 д. Петрушино. Призван в Сов. Армию 1941, Щучье. Рядовой, танкист. Был в последнем бою в дек. 1941.

ЛАПТЕВ Петр Васильевич, род. 1907, д. Петрушино. Призван в Сов. Армию 1941, Щучье. Рядовой, воинская часть под номе-

ром полевой почты 1780. Был в последнем бою в марте 1943.

ЛАПТЕВ Петр Егорович, род. 1903, д. Петрушино. Призван в Сов. Армию 1942, Щучье. Стрелок, 121 отдельный медсанбат, 146 стрелковая дивизия. Умер 7.02.1945 в госпитале № 3214. Похоронен в г. Сочи, кладбище, могила № 114.

ЛАПТЕВ Петр Степанович, род. 1907, с. Красноярское. Призван в Сов. Армию 1943, Щучье. Рядовой, стрелок, 1020 стрелковый полк, 269 стрелковая дивизия. Погиб в бою 21.02.1944. Похоронен в Беларуси, Гомельская область, Рогачевский район, д. Вищин.

ЛАПТЕВ Сергей Васильевич, род. 1911, с. Красноярское. Призван в Сов. Армию 1941, Щучье. Рядовой. Был в последнем бою в 1941.

ЛАПТЕВ Федор Максимович, род. 1905, д. Петрушино. Призван в Сов. Армию 1941. Щучье. Рядовой. Погиб в бою 5.03.1942. Похоронен в Новгородской области, г. Боровичи, городское кладбище.

ЛАПШИН Егор Васильевич, род. 1910, с. Николаевка. Призван в Сов. Армию 1941, Галкино. Судьба неизвестна.

ЛАРИОНОВ Павел Федорович, род. 1902. Ленинградская область. Призван в Сов. Армию 1942, Щучье. Рядовой. Был в последнем бою в нояб. 1942.

ЛАШИН Виктор Леонидович, род. 1911, г. Щучье. Призван в Сов. Армию 1942, Щучье. Рядовой. Погиб в бою 12.10.1944. Похоронен в Литве, д. Добычи.

ЛАШНИН Николай Андреевич, род. 1904, г. Щучье. Призван в Сов. Армию 1941, Щучье. Рядовой, стрелок, 618 стрелковый полк, 215 стрелковая дивизия. Погиб в бою 6.03.1943. Похоронен в Смоленской области, Сычевский район, д. Кривцово.

ЛЕБЕДЕВ Александр Тихонович, род. 1919, д. Монастырка. Призван в Сов. Армию 1941, Щучье. Майор, командир стрелкового батальона, 1135 стрелковый полк, 339 стрелковая дивизия. Умер в госпитале 15.04.1945. Похоронен в Польше, г. Волбжих, офицерское кладбище, могила № 78.

ЛЕБЕДЕВ Андрей Иванович, род. 1904, с. Чистое. Призван в Сов. Армию 1941, Щучье. Рядовой, стрелок, 117 отдельная стрелковая бригада. Был в последнем бою 27.11.1942.

ЛЕБЕДЕВ Василий Иванович, род. 1905, д. Козино. Призван в Сов. Армию 1942, Щучье. Рядовой. Был в последнем бою в дек. 1943.

ЛЕБЕДЕВ Василий Ильич, род. 1905, д. Фролиха. Призван в Сов. Армию 1941, Щучье. Рядовой. Был в последнем бою в 1943.

ЛЕБЕДЕВ Вениамин Федорович, род. 1914, д. Монастырка. Призван в Сов. Армию 1942. Щучье. Рядовой, автоматчик. Был в последнем бою в авг. 1942.

ЛЕБЕДЕВ Григорий Ильич, род. 1909, д. Фролиха. Призван в Сов. Армию 1940, Щучье. Рядовой. Был в последнем бою в 1942.

ЛЕБЕДЕВ Евлампий Изотович, род. 1917, д. Алексеевка. Татарстан. Призван в Сов. Армию 1938, Щучье. Рядовой. Был в последнем бою в янв. 1942.

ЛЕБЕДЕВ Иван Наумович, род. 1905, с. Медведское. Призван в Сов. Армию 1941, Щучье. Рядовой, воинская часть под номером полевой почты 144. Был в последнем бою в марте 1942.

ЛЕБЕДЕВ Иван Степанович, род. 1921, д. Монастырка. Призван в Сов. Армию 1941, Щучье.

Рядовой, 502 стрелковый полк. Погиб в бою 21.02.1944. Похоронен в Эстонии, Кохтла-Ярвеский район, г. Синимяэ, братская могила № 2.

ЛЕБЕДЕВ Илья Дмитриевич, род. 1915, с. Медведское. Призван в Сов. Армию 1941, Щучье. Рядовой. Погиб в бою 13.01.1943. Похоронен в Ленинградской области, Всеволожский район, с. Моски.

ЛЕБЕДЕВ Леонид Николаевич, род. 1914, с. Медведское. Призван в Сов. Армию 1941, Щучье. Мл. лейтенант, командир взвода. Был в последнем бою в янв. 1943.

ЛЕБЕДЕВ Михаил Иванович, род. 1925, д. Фролиха. Призван в Сов. Армию 1943, Щучье. Рядовой, стрелок. 237 стрелковый полк. Погиб в бою 8.10.1944. Похоронен в Польше, Варшавское воеводство, Пултуский уезд, д. Стеро, кладбище.

ЛЕБЕДЕВ Михаил Петрович, род. 1903, д. Монастырка. Призван в Сов. Армию 1941, Щучье. Мл. сержант. Был в последнем бою в июле 1942.

ЛЕБЕДЕВ Михаил Степанович, род. 1912, д. Кнутово. Призван в Сов. Армию 1940, Щучье. Рядовой. Был в последнем бою в апр. 1942.

ЛЕБЕДЕВ Николай Иванович, род. 1918, с. Чистое. Призван в Сов. Армию 1941, Щучье. Мл. сержант, командир отделения, 106 отдельная стрелковая бригада. Погиб в бою 23.08.1942. Похоронен в Курской области, Рыльский район, д. Солдатское.

ЛЕБЕДЕВ Парфирий Григорьевич, род. 1914, д. Кнутово. Призван в Сов. Армию Щучье. Сержант. Был в последнем бою в дек. 1942.

ЛЕБЕДЕВ Петр Алексеевич, род. 1906, г. Щучье. Призван в Сов. Армию 1941, Щучье. Мл. сержант, помощник командира взвода, 641 стрелковый полк, 165 стрелковая дивизия, 52 армия. Был в последнем бою в янв. 1942.

ЛЕБЕДЕВ Радион Изотович, род. 1915, г. Щучье. Призван в Сов. Армию 1941, Щучье. Гв. сержант, командир отделения, 79 гв. стрелковый полк, 26 гв. стрелковая дивизия. Погиб в бою 16.03.1944. Похоронен в Псковской области, Пустошкинский район, д. Гультяи.

ЛЕБЕДЕВ Семен Степанович, род. 1896, д. Фролиха. Призван в Сов. Армию 1941, Щучье. Мл. сержант, наводчик, 4 отдельный стрелковый батальон, 3 отдельная стрелковая бригада. Погиб в бою 27.01.1944. Похоронен в Ленинградской области, Тосненский район, д. Горки.

ЛЕБЕДЕВ Тихон Семенович, род. 1919, г. Тулун Иркутской области. Призван в Сов. Армию 1941, Щучье. Рядовой, стрелок, 92 стрелковый полк. Погиб в бою 16.02.1942. Похоронен в Новгородской области, Старорусский район, с. Загашино.

ЛЕБЕДЕВ Федор Васильевич, род. 1909, д. Фролиха. Призван в Сов. Армию 1941, Щучье. Рядовой, 286 стрелковый полк. Был в последнем бою в янв. 1944.

ЛЕБЕДЕВ Филипп Иванович, род. 1899, г. Щучье. Призван в Сов. Армию 1941. Щучье. Рядовой, стрелок. 151 стрелковая бригада. Погиб в бою 10.08.1942. Похоронен в Ленинградской области, отметка 29 в лесу.

ЛЕБЕДЕВ Филипп Степанович, род. 1899, д. Монастырка. Призван в Сов. Армию 1941, Щучье. Рядовой. Погиб в бою 10.08.1942. Похоронен в Новгородской области г. Старая Русса.

ЛЕВИН Виктор Ефимович, род. 1918, г. Москва. Призван в Сов.

Армию 1941, Щучье. Рядовой. Был в последнем бою в дек. 1942.

ЛЕВЧУК Степан Семенович, род. 1901, Угранский район Смоленской области. Призван в Сов. Армию 1941, Щучье. Рядовой, 1217 стрелковый полк, 367 стрелковая дивизия. Погиб в бою 6.02.1942. Похоронен в Карелии, 14 разъезд Кировской железной дороги.

ЛЕВЧУК Федор Федорович, род. 1909, с. Белоярское. Призван в Сов. Армию 1941, Щучье. Был в последнем бою в 1942.

ЛЕГЕЙДА Афанасий Герасимович, род. 1906, с. Прижбы Шишакского района Полтавской области. Призван в Сов. Армию 1941, Щучье. Гв. рядовой, 93 гв. стрелковый полк. Погиб в бою 26.03.1945. Похоронен в Латвии, д. Янайти.

ЛЁГЕЙДА Иван Герасимович, род. с. Красноярское. Призван в Сов. Армию 1942. Щучье. Рядовой. Умер 26.04.1945 в госпитале № 443. Похоронен в г. Перми, воинское кладбище.

ЛЕГОТИН Алексей Федорович, род. 1912, с. Николаевка. Призван в Сов. Армию 1941, Галкино. Судьба неизвестна.

ЛЕГОТИН Андрей Михайлович, род. 1914, с. Михайловка. Призван в Сов. Армию 1941, Галкино. Ефрейтор, наводчик, 63 стрелковый полк, 176 стрелковая дивизия. Умер в госпитале 31. 07. 1944. Похоронен в Карелии, д. Куолисма.

ЛЕГОТИН Антон Никифорович, род. 1902, д. Карасево Сафакулевского района. Призван в Сов. Армию 1941, Щучье. Рядовой Был в последнем бою в дек, 1941.

ЛЕГОТИН Афанасий Антонович. род. 1925, с. Пуктыш. Призван в Сов. Армию 1943, Щучье. Мл. сержант, 299 стрелковый полк. Погиб в бою 27.01.1944. Похоронен в Новгородской области, д. Голино.

ЛЕГОТИН Афанасий Яковлевич, род. 1918, с. Песчанское. Призван в Сов. Армию 1941, Галкино. Рядовой. Был в последнем бою в марте 1942.

ЛЕГОТИН Василий Прокопьевич, род. 1912, с. Песчанское. Призван в Сов. Армию 1941, Галкино. Рядовой. Был в последнем бою в 1942.

ЛЕГОТИН Гордей Зеновьевич, род. 1901, с. Михайловка. Призван в Сов. Армию 1941, Галкино. Рядовой. Был в последнем бою в фев. 1943.

ЛЕГОТИН Григорий Сергеевич. род. 1918, с. Чумляк. Призван в Сов. Армию 1941, Щучье. Рядовой, стрелок, 38 стрелковая дивизия. Погиб в бою 1.06.1944. Похоронен в Румынии, с. Бороая.

ЛЕГОТИН Евдоким Яковлевич, род. 1901, с. Галкино. Призван в Сов. Армию 1941, Щучье. Рядовой, 1217 стрелковый полк, 367 стрелковая дивизия. Погиб в бою 6.02.1942. Похоронен в Карелии, 14 разъезд Кировской железной дороги.

ЛЕГОТИН Иван Арсентьевич, род. 1897, с. Песчанское. Призван в Сов. Армию 1941, Галкино. Рядовой. Был в последнем бою в сент. 1943.

ЛЕГОТИН Иван Гаврилович, род. 1910, д. Могильное. Призван в Сов. Армию 1941, Галкино. Рядовой. Был в последнем бою в окт. 1942.

ЛЕГОТИН Иван Иванович, род. 1920, с. Песчанское. Призван в Сов. Армию 1942, Щучье. Рядовой. Был в последнем бою в 1943.

ЛЕГОТИН И. М., род. 1920, с. Михайловка. Призван в Сов.

Армию 1941. Галкино. Рядовой. Был в последнем бою в 1942 под Москвой.

ЛЕГОТИН Иван Прокопьевич, род. 1902, с. Песчанское. Призван в Сов. Армию 1941, Галкино. Судьба неизвестна.

ЛЕГОТИН Игнатий Матвеевич, род. 1902, с. Николаевка. Призван в Сов. Армию 1941, Галкино. Рядовой. Был в последнем бою в 1942.

ЛЕГОТИН М. З., род. 1906, с. Михайловка. Призван в Сов. Армию 1941, Галкино. Рядовой. Был в последнем бою в 1945.

ЛЕГОТИН Николай Антонович, род. 1921, г. Щучье. Призван в Сов. Армию 1942, Щучье. Гв. ст. сержант, 257 гв. стрелковый полк, 65 гв. стрелковая дивизия. Погиб в бою 12.11.1944. Похоронен в Латвии, Добельский район, д. Куреши.

ЛЕГОТИН Николай Арсентьевич, род. 1909, с. Песчанское. Призван в Сов. Армию 1941, Галкино. Был в последнем бою в 1942.

ЛЕГОТИН Николай Михайлович, род. 1909, д. Никитино. Призван в Сов. Армию 1941, Галкино. Рядовой. Был в последнем бою в фев. 1942.

ЛЕГОТИН Николай Яковлевич, род. 1923, с. Песчанское. Призван в Сов. Армию 1941, Галкино. Рядовой. Был в последнем бою в мае 1943.

ЛЕГОТИН Петр Филиппович, род. 1925, с. Песчанское. Призван в Сов. Армию 1943, Галкино. Был в последнем бою в 1944.

ЛЕГОТИН Петр Яковлевич, род. 1913, с. Песчанское. Призван в Сов. Армию 1941, Галкино. Рядовой. Был в последнем бою в февр. 1943.

ЛЕГОТИН Прокопий Игнатьевич, род. 1914, с. Галкино Шумихинского района. Призван в Сов. Армию 1941, Щучье. Рядовой. Был в последнем бою в дек. 1942.

ЛЕГОТИН Семен Иванович, род. 1914, с. Песчанское. Призван в Сов. Армию 1941, Галкино. Был в последнем бою в февр. 1942.

ЛЕГОТИН Степан Михайлович, род. 1907, д. Никитино. Призван в Сов. Армию 1941, Галкино. Рядовой. Был в последнем бою в июне 1942.

ЛЕГОТИН Филипп Федорович, род. 1906, с. Песчанское. Призван в Сов. Армию 1941, Галкино. Рядовой. Был в последнем бою в февр. 1942.

ЛЕГОТИН Терентий Яковлевич. род. 1902, д. Козино. Призван в Сов. Армию 1941, Щучье. Рядовой, 1217 стрелковый полк, 367 стрелковая дивизия. Погиб в бою 6.02. 1942 в Карелии, 14 разъезд Кировской железной дороги.

ЛЕДНОВ Федор Сергеевич, род. 1912, с. Чумляк. Призван в Сов. Армию 1941, Щучье. Рядовой, 65 кавалерийский полк, 32 кавалерийская дивизия. Погиб в бою 20.11 1942. Похоронен в Волгоградской области, Клетский район, 3 км северо-западнее п. Платоново.

ЛЕЖНЕВ Алексей Степанович. род. 1909, с. Кузнецово. Призван в Сов. Армию 1941, Щучье. Рядовой. Погиб в бою 17.01. 1943. Похоронен в Ленинградской области, в лесу, 1,5 км от деревни Марьино.

ЛЕЖНЕВ Константин Семенович, род. 1926 г., Щучье. Призван в Сов. Армию 1943, Щучье. Рядовой. Погиб в бою 16.10. 1944.

ЛЕЖНЕВ Николай Степанович, род. 1923, г. Щучье. Призван в Сов. Армию 1941, Щучье. Рядо-

вой, разведчик. Погиб в бою 23.02.1943. Похоронен в Калужской области, Жиздринский район, д. Буда Монастырская.

ЛЕКОНЦЕВ Николай Иванович, род. 1903, с. Щучьеозерное Пермской области. Призван в Сов. Армию 1941. Щучье. Рядовой, стрелок, 159 стрелковая дивизия. Погиб в бою 1.10.1943. Похоронен в Смоленской области, д. Редкино.

ЛЕОНОВ Александр Матвеевич, род. 1917, д. Монастырка. Призван в Сов. Армию 1941, Щучье. Рядовой. Был в последнем бою в дек. 1941.

ЛЕОНОВ Андрей Матвеевич, род. 1917, г. Щучье. Призван в Сов. Армию 1942, Щучье. Сержант. Погиб в бою в 1942. Похоронен в Московской области, Мытищинский район, д. Келви.

ЛЕОНОВ Михаил Васильевич, род. 1896, с. Зайково. Призван в Сов. Армию 1941, Щучье. Рядовой, стрелок, 134 стрелковая дивизия. Умер в госпитале 6.09. 1942. Похоронен в Тверской области, Бельский район, д. Пящино.

ЛЕОНТЬЕВ Андрей Афанасьевич, род. 1915, д. Утичье. Призван в Сов. Армию 1941, Галкино. Рядовой. Был в последнем бою в февр. 1943.

ЛЕОНТЬЕВ Андрей Данилович, род. 1901, д. Чердаки. Призван в Сов. Армию 1941, Галкино. Рядовой, стрелок, 18 танковая бригада, 43 армия. Погиб в бою 10.04.1942. Похоронен в Калужской области, Медынский район, д. Красная Горка.

ЛЕОНТЬЕВ Даниил Моисеевич, род. 1907, д. Чердаки. Призван в Сов. Армию 1941, Галкино. Рядовой. Был в последнем бою в апр. 1945.

ЛЕОНТЬЕВ Дмитрий Иванович, род. 1912, д. Чердаки. Призван в Сов. Армию 1941, Галкино. Рядовой. Судьба неизвестна.

ЛЕОНТЬЕВ Иван Яковлевич, род. 1924, д. Чердаки. Призван в Сов. Армию 1942, Галкино. Рядовой. Был в последнем бою в нояб. 1942.

ЛЕОНТЬЕВ Николай Андреевич, род. 1920, д. Чердаки. Призван в Сов. Армию 1941, Галкино. Рядовой, стрелок. Был в последнем бою 20.01. 1945.

ЛЕОНТЬЕВ Николай Михайлович, род. 1915, д. Чердачи. Призван в Сов. Армию 1941, Щучье. Ст. сержант, командир отделения. 581 стрелковый полк. Погиб в бою 27.07. 1943. Похоронен в Ростовской области, Матвеево-Курганский район, с. Ряженная, братская могила.

ЛЕСОВСКИХ Филипп Кузьмич, род. 1912, г. Щучье. Призван в Сов. Армию 1941, Щучье. Рядовой, связист, 367 стрелковый полк, 71 стрелковая дивизия. Был в последнем бою 14.02. 1942.

ЛЕТУНОВ Алексей Михайлович, род. 1899, д. Красный Яр Шумихинского района. Призван в Сов. Армию 1941, Щучье. Рядовой. Был в последнем бою в дек. 1942.

ЛЕТУНОВ Григорий Ильич, род. 1899, Галкинский район. Призван в Сов. Армию 1941, Галкино. Был в последнем бою в февр. 1942.

ЛЕТУНОВ Иван Ефимович, род. 1906, д. Мокрый Лог. Призван в Сов. Армию 1941, Шумиха. Гв. рядовой, сапер, 36 гв. танковая бригада. Погиб в бою 21.08.1943. Похоронен на Украине, Донецкая область, хутор Саур-Могильский.

ЛЕТУНОВ Кузьма Евлампьевич, род. 1908, д. Горшково Шумихинского района. Призван в Сов. Армию 1941, Щучье. Рядовой. Был в последнем бою в авг. 1942.

ЛЕТУНОВ Никифор Михайлович, род. 1907, г. Щучье. Призван в Сов. Армию 1941, Щучье. Гв. старшина, 1247 стрелковый полк. Был в последнем бою 9.10.1943.

ЛЕТЫЧ Фома Иванович, род. 1922, г. Владимир-Волынский Волынской области. Призван в Сов. Армию 1941, Щучье. Рядовой, стрелок, 657 стрелковый полк, 125 стрелковая дивизия. Погиб в бою в 19.04.1944. Похоронен в Эстонии, д. Тьяритон, дивизионное кладбище.

ЛИНЕВ Василий Алиферович, род. 1923, Литва, Мажейкский район. Призван в Сов. Армию 1942, Щучье. Рядовой. Воинская часть под номером полевой почты 70484. Погиб в бою 25.07.1943. Похоронен в Литве, Мажейский район.

ЛИНЕВ Василий Лукич, род. 1909, г. Щучье. Призван в Сов. Армию 1941, Щучье. Ст. лейтенант. Был в последнем бою 19.08.1944.

ЛИПАТОВ Василий Михайлович, род. 1923, д. Никитино. Призван в Сов. Армию 1941, Галкино. Рядовой. Был в последнем бою в 1944.

ЛИСОВСКИХ Иосиф Матвеевич, род. 1903, д. Притчино. Призван в Сов. Армию 1942, Щучье. Рядовой, химик, 122 стрелковый полк. Погиб в бою 4.03.1942. Похоронен в Ленинградской области, д. Подсосонье.

ЛИСЬИХ Петр Иванович, род. 1914, д. Черноречье. Призван в Сов. Армию 1941, Щучье. Рядовой, стрелок, 228 стрелковая дивизия, 37 армия. Умер в госпитале. Похоронен на Украине, Днепропетровская область, Пятихатский район, д. Искровка.

ЛИСЮКОВ Владимир Васильевич, род. 1911, г. Щучье. Призван в Сов. Армию 194[illegible] Щучье. Сержант, командир отделения, воинская часть под номером полевой почты 954. Был в последнем бою в авг. 1942.

ЛИТВИНЕНКО Дмитрий Корнилович, род. 1910, Киевская область. Призван в Сов. Армию 1942, Щучье. Рядовой. Был в последнем бою 21.12.1943.

ЛИТВИНОВ Михаил Афанасьевич, род. 1905, с. Сухоборское. Призван в Сов. Армию 1941, Щучье. Мл. артиллерийский техник, 618 артиллерийский полк, 179 стрелковая дивизия, 22 армия. Был в последнем бою в дек. 1941.

ЛИШИН Виктор Леонидович, род. 1906, г. Брянск. Призван в Сов. Армию 1941, Щучье. Сержант, заряжающий, 300 артиллерийский полк, 51 стрелковая дивизия. Погиб в бою 12.10.1944. Похоронен в Литве.

ЛОБАНОВ Анатолий Яковлевич, род. 1914, с. Иваново Пермской области. Призван в Сов. Армию 1940, Щучье. Рядовой, писарь. Был в последнем бою в марте 1942.

ЛОГИНОВ Александр Иванович, род. 1925, г. Щучье. Призван в Сов. Армию 1943, Щучье. Рядовой. Погиб в бою 2.11.1943. Похоронен в Беларуси, Витебская область, Городокский район, д. М. Кашо.

ЛОГИНОВ Андрей Иванович, род. 1923, г. Щучье. Призван в Сов. Армию 1942, Щучье. Рядовой, автоматчик, 41 танковая бригада, 5 танковый корпус. Погиб в бою 25.11.1943. Похоронен в Беларуси, Витебская область, Городокский район, д. М. Кашо.

ЛОГИНОВ Борис Федорович, род. 1911, г. Щучье. Призван в Сов. Армию 1941, Щучье. Рядовой. Погиб в бою 10.08.1942. Похоронен в Новгородской области, Старорусский район, д. Новорамушево.

ЛОГИНОВ Василий Иванович, род. 1915, г. Щучье. Призван в Сов. Армию 1941, Щучье. Рядовой. Погиб в бою в мае 1942. Похоронен в Новгородской области, Демянский район, д. Кириловщина.

ЛОГИНОВ Василий Осипович, род. 1916, д. Чердаки. Призван в Сов. Армию 1941, Галкино. Рядовой. Был в последнем бою в апр. 1944.

ЛОГИНОВ Григорий Осипович, род. 1914, д. Чердаки. Призван в Сов. Армию 1941, Галкино. Рядовой. Был в последнем бою в дек. 1942.

ЛОГИНОВ Кузьма Иванович, род. 1901, г. Щучье. Призван в Сов. Армию 1941, Щучье. Рядовой, 1217 стрелковый полк, 367 стрелковая дивизия. Был в последнем бою 6.02.1942. Похоронен в Карелии, 14 разъезд Кировской железной дороги.

ЛОГИНОВ Михаил Дмитриевич, род. 1905, д. Чердаки. Призван в Сов. Армию 1941, Галкино. Рядовой, стрелок, 349 стрелковый полк, 26 стрелковая дивизия. Погиб в бою 24.04.1942. Похоронен в Ленинградской области, д. Гридино.

ЛОГИНОВ Николай Осипович, род. 1912, д. Чердаки. Призван в Сов. Армию 1942, Галкино. Рядовой. Погиб в бою 20.06.1944. Похоронен в Ленинградской области.

ЛОГИНОВ Сергей Иванович, род. 1912, Щучье. Призван в Сов. Армию 1941, Галкино. Был в последнем бою в 1942.

ЛОГИНОВ Сергей Игнатьевич, род. 1903, д. Чердаки. Призван в Сов. Армию 1941, Галкино. Был в последнем бою в 1942.

ЛОЖКОВ Дмитрий Степанович, род. 1918, с. Белоярское. Призван в Сов. Армию 1942, Владивосток. Мл. сержант. Был в последнем бою в авг. 1942.

ЛОЗОВЧУК Степан Дмитриевич, род. 1907, д. Кнутово. Призван в Сов. Армию 1941, Галкино. Рядовой. Был в последнем бою в июле 1943.

ЛОСЕВ Михаил Михайлович, род. 1911, д. Яковлевка. Призван в Сов. Армию 1941, Щучье. Подполковник. Был в последнем бою 30.09.1943.

ЛОСКУТОВ Алексей Трофимович, род. 1895, с. Песчанское. Призван в Сов. Армию 1941, Галкино. Был в последнем бою в февр. 1945.

ЛОСКУТОВ Дмитрий Семенович, род. 1904, г. Щучье. Призван в Сов. Армию 1940, Щучье. Рядовой, стрелок. Был в последнем бою в июле 1942.

ЛОСКУТОВ Егор Трофимович, род. 1906, с. Песчанское. Призван в Сов. Армию 1941, Галкино. Был в последнем бою в янв. 1942.

ЛОСКУТОВ Семен Максимович, род. 1905, с. Заозерское. Призван в Сов. Армию 1940, Галкино. Рядовой. Был в последнем бою в марте 1942.

ЛОСКУТОВ Тимофей Максимович, род. 1905, ст. Каясан. Призван в Сов. Армию 1940, Щучье. Мл. командир, 374 мотострелковый полк. Умер 4.01.1943 в госпитале № 132. Похоронен в г. Санкт-Петербурге, дивизионное кладбище, могила № 24.

ЛОТОКОВ Александр Г., род. 1916, с. Даньково. Призван в Сов. Армию 1941, Щучье. Мл. сержант. Умер 5.11.1942. в госпитале № 105. Похоронен в Волгоградской области, г. Ленинск, общее городское кладбище, могила № 82.

ЛОХОВ Григорий Иванович, род. 1913, д. Притчино. Призван в Сов. Армию 1940, Щучье. Ря-

довой, стрелок, 197 разведывательный батальон, 20 гв. стрелковая дивизия. Погиб в бою 20.07. 1941. Похоронен в г. Невель Псковской области.

ЛОШКАРЕВ Алексей Васильевич, род. 1907, г. Челябинск. Призван в Сов. Армию 1941, Щучье. Рядовой. Был в последнем бою в марте 1943.

ЛУКАНИН Иван Дмитриевич, род. 1915, с. Белоярское. Призван в Сов. Армию 1941, Щучье. Лейтенант. Был в последнем бою в марте 1943.

ЛУКАНИН Федор Васильевич, род. 1906, Челябинская область. Призван в Сов. Армию 1941, Щучье. Ст. сержант, 184 стрелковый полк, 56 стрелковая дивизия. Погиб в бою 22.08.1942. Похоронен в Ленинградской области, г. Колпино, братская могила.

ЛУКИН Аркадий Андреевич, род. 1915, ст. Каясан. Призван в Сов. Армию 1941, Щучье. Ст. сержант, 70 гв. стрелковый полк, 24 гв. стрелковая дивизия. Погиб в бою 4.12.1943. Похоронен на Украине, Херсонская область, Голопристанский район, хут. Покровский, братская могила.

ЛУКИН Герасим Васильевич, род. 1924, с. Тукманка. Призван в Сов. Армию 1942, Щучье. Рядовой, радист, 259 стрелковый полк, 179 стрелковая дивизия. Погиб в бою 23.07.1944. Похоронен в Беларуси, Витебская область, Шумилинский район, кладбище, могила № 93.

ЛУКИН Михаил Васильевич, род. 1921, д. Тукманка. Призван в Сов. Армию 1941, Щучье. Рядовой, стрелок. Был в последнем бою в сент. 1941.

ЛУКИН Петр Александрович, род. 1908, г. Шучье. Призван в Сов. Армию 1941, Щучье. Мл. сержант, зам. командира отделения, 1089 стрелковый полк, 322 стрелковая дивизия. Погиб в бою 27.08.1942. Похоронен в Орловской области, 2,5 км юго-западнее д. Озерная.

ЛУКИН Петр Николаевич, род. 1923, ст. Каясан. Призван в Сов. Армию 1942, Щучье. Был в последнем бою в 1943.

ЛУКИЧЕВ Василий Николаевич, род. г. Щучье. Призван в Сов. Армию 1941, Щучье. Рядовой, 233 полк, 97 дивизия. Погиб в бою 01.01.1944. Похоронен в Беларуси, Витебская область, Лиозненский район.

ЛУКЬЯНОВ Иван Федорович, род. 1908, г. Щучье. Призван в Сов. Армию 1941, Щучье. Ст. сержант. Был в последнем бою 17.09.1943.

ЛУНДИН Егор Максимович, род. 1910, Щучанский район. Призван в Сов. Армию 1942, Щучье. Рядовой. Был в последнем бою в дек. 1942.

ЛУНИН Владимир Иванович, род. 1906, Ростовская область. Призван в Сов. Армию 1941, Щучье. Рядовой. Был в последнем бою в июле 1942.

ЛУЧИННИКОВ Константин Сергеевич, род. 1916, с. Чумляк. Призван в Сов. Армию 1941, Щучье. Гв. рядовой, стрелок, 1 батальон, 106 гв. стрелковый полк. Погиб в бою 16.09.1942. Похоронен в Волгоградской области, п. Бикетовка.

ЛУЧКИН Евгений Андреевич, род. 1925, д. Яковлевка. Призван в Сов. Армию 1943, Щучье. Сержант, стрелок, 203 стрелковая дивизия. Погиб в бою 25.09.1944. Похоронен в Венгрии.

ЛУЧКИН Петр Семенович, род. 1914, д. Яковлевка. Призван в Сов. Армию 1942, Щучье. Рядовой. Был в последнем бою в февр. 1944.

ЛУШНИКОВ Петр Панфилович, род. 1900, г. Щучье. Призван в

Сов. Армию 1941, Щучье. Рядовой, стрелок, 259 стрелковый полк, 179 стрелковая дивизия. Погиб в бою 17.11.1943. Похоронен в Беларуси, Витебская область, Витебский район, д. Рыбики.

ЛЫСЕНКО Василий Степанович, род. 1907, г. Щучье. Призван в Сов. Армию 1941, Щучье. Рядовой, стрелок, 923 стрелковый полк, 31 армия. Был в последнем бою 21.01.1942. Похоронен в Тверской области, Зубцовский район, д. Золотилово.

ЛЫЖИН Александр Павлович, род. 1924, с. Михайловка. Призван в Сов. Армию 1943, Щучье. Рядовой, стрелок, 212 стрелковый полк. Умер 19.04.1945 в госпитале 1674. Похоронен в Польше, Познань, кладбище Евангелистов, могила № 35.

ЛЫЖИН Василий Андреевич, род. 1916, с. Михайловка. Призван в Сов. Армию 1941, Галкино. Рядовой. Был в последнем бою в 1944.

ЛЫЖИН Николай Афанасьевич, род. 1916, с. Михайловка. Призван в Сов. Армию 1941, Галкино. Рядовой. Был в последнем бою в 1943.

ЛЫЖИН Ф. Ф. род. 1910, с. Михайловка. Призван в Сов. Армию 1941, Галкино. Рядовой. Был в последнем бою в 1945.

ЛЫКОВ Иван Гаврилович, род. 1906, д. Притчино. Призван в Сов. Армию 1941, Щучье. Рядовой, минометчик. Был в последнем бою в февр. 1942.

ЛЫСЕНКО Василий Степанович, род. 1907, г. Щучье. Призван в Сов. Армию 1941, Щучье. Рядовой, стрелок, 923 стрелковый полк, 31 армия. Был в последнем бою 21.01.1942. Похоронен в Тверской области, Зубцовский район, д. Золотилово.

ЛЫТКИН Георгий Семенович, род. г. Щучье. Призван в Сов. Армию 1941, Щучье. Лейтенант. Судьба неизвестна.

ЛЯЛИН Семен Михайлович, род. 1916, Челябинская область. Призван в Сов. Армию, Щучье. Сержант, 1 гв. стрелковый полк. Умер 28.11.1944 в госпитале № 27. Похоронен в Латвии.

ЛЯМИН Александр Иванович, род. 1907, д. Скровцы Костромской области. Призван в Сов. Армию 1941, Щучье. Рядовой, 641 стрелковый полк. Погиб в бою 21.02.1943.

ЛЯМИН Павел Иванович, род. 1914, с. Зуево Ивановской области. Призван в Сов. Армию 1941, Щучье, рядовой. Был в последнем бою в 1941.

ЛЯТЯГИН Афанасий Алексеевич, род. 1906, д. Хмелево. Шумихинского района. Призван в Сов. Армию 1941, Галкино. Гв. рядовой, стрелок, 11 гв. механизированная бригада. Погиб в бою 23.07.1943. Похоронен в Курской области, с. Быковка.

ЛЯШКОВ Василий Петрович, род. с. Харитоновка Одесского района Омской области. Призван в Сов. Армию 1942. Рядовой. Был в последнем бою в февр. 1943.

— М —

МАГАЗОВ Николай Евграфьевич, род. г. Щучье. Призван в Сов. Армию 1941, Щучье. Батальонный комиссар. Умер 13.02.1942 в госпитале № 1740.

МАГАФУРОВ Шарип Фазылович, род. 1914, с. Белоярское. Призван в Сов. Армию 1942, Щучье. Рядовой. Был в последнем бою в 1942.

МАГДА Ефим Кириллович, род. 1924, Шишакский район Полтавской области. Призван в Сов. Армию 1942, Щучье. Ст. сержант. Был в последнем бою в 1944.

МАЗУНИН Николай Андреевич, род. 1922, д. К.-Миасс. Призван в Сов. Армию 1941, Щучье. Мл. сержант, командир отделения, 20 гв. отдельный учебный батальон, 20 стрелковая дивизия. Был в последнем бою 14.08.1942.

МАЗУР Зиновий Владимирович, род. 1906, Винницкая область. Призван в Сов. Армию 1941, Щучье. Рядовой. Был в последнем бою в апр. 1944.

МАЙКОВ Федор Петрович, род. 1903, ст. Каясан. Призван в Сов. Армию 1941, Щучье. Рядовой. Был в последнем бою в 1942.

МАКАРЕВИЧ Тедеуш Максимович, род. 1920, г. Ленинград. Призван в Сов. Армию 1941, Щучье. Рядовой. Был в последнем бою в мае 1942.

МАКАРОВ Дмитрий Никандрович, род. 1911, с. Пуктыш. Призван в Сов. Армию 1941, Галкино. Рядовой. Был в последнем бою в 1944.

МАКАРОВ Михаил Тимофеевич, род. 1906, Богатовский район Самарской области. Призван в Сов. Армию 1941, Щучье. Рядовой. Был в последнем бою 26.08.1943.

МАКЕЕВ Петр Нифедович, род. г. Щучье. Призван в Сов. Армию 1941, Щучье. Рядовой. Был в последнем бою в 1942.

МАКЕЕВ Федор Яковлевич, род. 1901, с. Песчанское. Призван в Сов. Армию 1941, Щучье. Рядовой, 1217 стрелковый полк, 367 стрелковая дивизия. Погиб в бою 6.02.1942. Похоронен в Карелии, 14 разъезд Кировской железной дороги.

МАКЛАКОВ Иван Васильевич, род. 1896, Орловская область. Призван в Сов. Армию 1941, Щучье. Рядовой, стрелок, 482 стрелковый полк, 131 стрелковая дивизия. Погиб в бою 3.11.1944. Похоронен в Эстонии, 100 м севернее д. Касику, гражданское кладбище.

МАКОВКИН Иван Михайлович, род. 1917, с. Чистое. Призван в Сов. Армию 1941, Щучье. Рядовой. Погиб в бою 4.03.1944. Похоронен в Беларуси, Витебская область, Полоцкий район, юго-восточнее с. Полотно.

МАКСИМОВ Владимир Михайлович, род. д. Даньково. Призван в Сов. Армию 1941, Щучье. Ефрейтор. Был в последнем бою 14.01.1944.

МАКСИМОВ Николай Афанасьевич, род. 1909, г. Щучье. Призван в Сов. Армию 1941, Щучье. Рядовой, стрелок, 1217 стрелковый полк, 367 стрелковая дивизия. Умер 11.01.1942 в госпитале № 450. Похоронен в Карелии, п. Айта-Ламба, могила № 5.

МАКСИМОВ Степан Васильевич, род. д. Никитино. Призван в Сов. Армию 1941, Щучье. Командир отделения. Был в последнем бою в нояб. 1942.

МАКСИМОВСКИЙ Александр Андреевич, род. 1920, д. Чудняки. Призван в Сов. Армию 1941, Галкино. Рядовой. Умер 29.09.1944 в госпитале № 1381. Похоронен в Беларуси, Брестская область, Барановичский район, п. Новогрудок, братское кладбище, могила № 15.

МАКСИМОВСКИХ Александр Сергеевич, род. 1923, д. Чудняки. Призван в Сов. Армию 1941, Галкино. Погиб в бою 27.09.1942. Похоронен в Ленинградской области, с. Великое.

МАКСИМОВСКИХ Алексей Александрович, род. 1910, д. Чудняки. Призван в Сов. Армию 1941, Галкино. Судьба неизвестна.

МАКСИМОВСКИХ Алексей Семенович, род. 1925, д. Чудняки. Призван в Сов. Армию 1943, Галкино. Сержант, автоматчик, 293 отдельная танковая бригада. Погиб в бою 6.04.1944. Похоронен на Украине, Хмельницкая область, Староконстантиновский район, с. Ошевцы.

МАКСИМОВСКИХ Алексей Яковлевич, род. 1910, с. Михайловка. Призван в Сов. Армию 1941, Галкино. Был в последнем бою в фев. 1943.

МАКСИМОВСКИХ Василий Дмитриевич, род. 1912, д. Утичье. Призван в Сов. Армию 1941, Галкино. Рядовой. Был в последнем бою в сент. 1943.

МАКСИМОВСКИХ Василий Федорович, род. 1921, с. Пуктыш. Призван в Сов. Армию 1941, Щучье. Рядовой. Был в последнем бою в февр. 1942.

МАКСИМОВСКИХ Григорий Степанович, род. 1916, д. Михайловка. Призван в Сов. Армию 1941, Галкино. Рядовой. Был в последнем бою 20.01. 1943.

МАКСИМОВСКИХ Дмитрий Федорович, род. 1909, д. Утичье. Призван в Сов. Армию 1941, Галкино. Рядовой, стрелок, 190 стрелковый полк, 5 стрелковая дивизия, 63 армия. Погиб в бою 14.07.1943. Похоронен в Орловской области, д. Паниковец.

МАКСИМОВСКИХ Иван Матвеевич, род. 1908, г. Щучье. Призван в Сов. Армию 1942, Щучье. Рядовой, стрелок, 1062 стрелковый полк. Умер 1.01.1944 в госпитале № 227. Похоронен в Ленинградской области, Киришский район.

МАКСИМОВСКИХ Иван Матвеевич, род. 1919, д. Чудняки. Призван в Сов. Армию 1941, Галкино. Судьба неизвестна.

МАКСИМОВСКИХ Михаил Яковлевич, род. 1910, д. Чудняки. Призван в Сов. Армию 1941, Галкино. Был в последнем бою в дек. 1941.

МАКСИМОВСКИХ Петр Васильевич, род. 1926, д. Чудняки. Призван в Сов. Армию 1941, Галкино. Рядовой. Погиб в бою 11.09.1942 в Ленинградской области.

МАКСИМОВСКИХ Петр Сергеевич, род. 1923, д. Чудняки. Призван в Сов. Армию 1942, Галкино. Судьба неизвестна.

МАКСИМОВСКИХ Семен Петрович, род. 1903, д. Чудняки. Призван в Сов. Армию 1941, Галкино. Рядовой. Был в последнем бою в нояб. 1943.

МАЛАХОВ Александр Яковлевич, род. 1908, г. Щучье. Призван в Сов. Армию 1943, Щучье. Рядовой, стрелок, 1297 стрелковый полк, 160 стрелковая дивизия. Погиб в бою 1.04.1944. Похоронен на Украине, Волынская область, Ратновский район, лес, 1 км восточнее д. Речица.

МАЛАХОВ Василий Николаевич, род. 1918, д. Юрузановка. Призван в Сов. Армию 1941, Кетово. Сержант, командир отделения, 165 стрелковый полк. Погиб в бою 18.08.1945. Похоронен на Южном Сахалине, высота Харамитори.

МАЛАХОВ Иван, род. 1918, д. Монастырка. Призван в Сов. Армию 1941, Щучье. Рядовой. Судьба неизвестна.

МАЛЕНЬКИХ Василий Алексеевич, род. 1907, д. Притчино. Призван в Сов. Армию 1941, Щучье. Рядовой, зенитчик, 369 отдельная минометная дивизия. Умер 29.01.1942 в эвакогоспитале № 448. Похоронен в г. Ярославле, Леонтьевское кладбище.

МАЛЕНЬКИХ Виктор Михайлович, род. 1914, д. Притчино. Призван в Сов. Армию 1941, Щучье. Рядовой. Был в последнем бою в окт. 1942.

МАЛЕНЬКИХ Михаил Александрович, род. 1905, с. Майка. Призван в Сов. Армию 1942, Щучье. Рядовой. Был в последнем бою 10.02.1944.

МАЛЕНЬКИХ Михаил Алексеевич, род. 1905, д. Притчино. Призван в Сов. Армию 1941, Щучье. Рядовой, телефонист, 20 мотострелковая бригада. Погиб в бою 10.02.1945. Похоронен в Польше, Зеленогурское воеводство, д. Модлау.

МАЛЕНЬКИХ Павел Алексеевич, род. 1910, д. Притчино. Призван в Сов. Армию 1941, Щучье. Сержант, радист. Был в последнем бою в февр. 1942.

МАЛЕНЬКИХ Петр Алексеевич, род. с. Майка. Призван в Сов. Армию 1941, Щучье. Мл. сержант. Погиб в бою 7.06.1943. Похоронен в г. Белгороде.

МАЛКОВ Александр Анисимович, род. 1904, г. Щучье. Призван в Сов. Армию 1941, Щучье. Погиб в бою 30.02.1942. Похоронен в Калужской области, Мосальский район, д. Перецкое.

МАЛКОВ Алексей Петрович, род. 1914, с. Чистое. Призван в Сов. Армию 1940, Щучье. Рядовой, кавалерист, 46 гв. кавалерийский полк, 13 гв. кавалерийская дивизия, 6 гв. кавалерийский корпус. Погиб в бою 10.02.1944. Похоронен на Украине, Ровенская область, д. Перевередув.

МАЛКОВ Андрей Гаврилович, род. 1909, д. Притчино. Призван в Сов. Армию 1941. Рядовой. Был в последнем бою в июне 1942.

МАЛКОВ Борис Федорович, род. 1925, г. Щучье. Призван в Сов. Армию 1943, Щучье. Рядовой. Погиб в бою 4.04.1944. Похоронен в Эстонии, ст. Аувере-Аям.

МАЛКОВ Григорий Степанович, род. 1913, с. Чистое. Призван в Сов. Армию 1941, Щучье. Рядовой. Был в последнем бою в янв. 1942.

МАЛКОВ Константин Гаврилович, род. 1902, д. Притчино. Призван в Сов. Армию 1941, Щучье. Рядовой. Был в последнем бою в февр. 1943.

МАЛКОВ Константин Дмитриевич, род. 1901, с. Белоярское. Призван в Сов. Армию 1941, Щучье. Рядовой, стрелок, 1048 стрелковый полк, 289 стрелковая дивизия. Умер 23.07.1944 в госпитале № 339. Похоронен в Карелии, Суоярвский район, д. Гинденвара, кладбище.

МАЛКОВ Кузьма Дмитриевич, род. 1910, д Кипель Шумихинского района. Призван в Сов. Армию 1941, Щучье. Рядовой, 1217 стрелковый полк, 367 стрелковая дивизия. Был в последнем бою в февр. 1942. Похоронен в Карелии, 14 разъезд Кировской железной дороги.

МАЛКОВ Павел Яковлевич, род. 1910, с. Чистое. Призван в Сов. Армию 1941, Щучье. Рядовой. Был в последнем бою в окт. 1941.

МАЛКОВ Петр Гаврилович, род. 1906, с. Майка. Призван в Сов. Армию 1941, Щучье. Рядовой. Был в последнем бою 3.12.1941.

МАЛКОВ Семен Ефимович, род. 1901, с. Керминка Федоровского района Кустанайской области. Призван в Сов. Армию 1941, Щучье. Мл. сержант. Погиб в бою 20.06.1944. Похоронен в Ленинградской области, г. Выборг.

МАЛКОВ Федор Иванович, род. 1907, д. К.-Миасс. Призван

в Сов. Армию 1942, Щучье. Рядовой. Был в последнем бою в дек. 1943.

МАЛОВ Вульф Григорьевич, род. 1925, д. Канаши Челябинской области. Призван в Сов. Армию 1943, Щучье. Рядовой, стрелок, 1023 стрелковый полк, 307 стрелковая дивизия. Погиб в бою 26.02.1944. Похоронен в Беларуси, Гомельская область, Светлогорский район, д. Чирковичи.

МАЛОХИН Сергей Константинович, род. г. Щучье. Призван в Сов. Армию 1941, Щучье. Ст. сержант. Был в последнем бою 21.10.1941. Похоронен в Ленинградской области, д. Некрасово.

МАЛОНИН Егор Андреевич, род. 1898, с. Белоярское. Призван в Сов. Армию 1941, Щучье. Рядовой. Был в последнем бою в марте 1942.

МАЛЫШЕВ Александр Захарович, род. 1919, д. Монастырка. Призван в Сов. Армию 1941, Щучье. Рядовой. Был в последнем бою в ноябре 1941.

МАЛЫШЕВ Александр Федорович, род. 1913, с. Медведское. Призван в Сов. Армию 1941, Щучье. Рядовой. Погиб в бою 21.02.1943. Похоронен в Смоленской области, Ельнинский район, 500 м юго-восточнее д. Станское.

МАЛЫШЕВ Афонасий Афонасьевич, род. 1919, д. Михайловка. Призван в Сов. Армию 1941, Галкино. Рядовой. Был в последнем бою в февр. 1943.

МАЛЫШЕВ Василий Захарович, род. 1922, д. Монастырка. Призван в Сов. Армию 1941, Щучье. Рядовой. Судьба неизвестна.

МАЛЫШЕВ Василий Сергеевич, род. 1917, с. Сухоборское. Призван в Сов. Армию 1941, Галкино. Рядовой. Погиб в бою 16.01.1944. Похоронен в Кировской области, д. Нестеровка.

МАЛЫШЕВ Владимир Федорович, род. 1917, д. Монастырка. Призван в Сов. Армию 1941, Щучье. Был в последнем бою в дек. 1941.

МАЛЫШЕВ Григорий Ильич, род. 1922, д. Михайловка. Призван в Сов. Армию 1941, Галкино. Рядовой. Был в последнем бою в февр. 1943.

МАЛЫШЕВ Григорий Терентьевич, род. 1921, с. Михайловка. Призван в Сов. Армию 1941, Галкино. Рядовой. Погиб в плену 30.12.1941.

МАЛЫШЕВ Иван Михайлович, род. 1918, с. Михайловка. Призван в Сов. Армию 1941, Галкино. Был в последнем бою в 1942.

МАЛЫШЕВ Иван Филиппович, род. 1920, д. Никитино. Призван в Сов. Армию 1941, Галкино. Был в последнем бою в февр. 1942.

МАЛЫШЕВ Олег Петрович, род. 1921, Курганская область. Призван в Сов. Армию 1943, Щучье. Гв. рядовой, стрелок, 17 гв. воздушно-десантный полк, 6 дивизия. Погиб в бою 19.09.1943. Похоронен на Украине, Харьковская область, Валковский район, с. Ивановка.

МАЛЫШЕВ Сергей Гаврилович, род. 1920, д. Михайловка. Призван в Сов. Армию 1942, Галкино. Рядовой. Был в последнем бою в февр. 1942.

МАЛЫШЕВ Тарас Ильич, род. 1908, с. Михайловка. Призван в Сов. Армию 1941, Галкино. Рядовой, стрелок, 84 стрелковый полк, 6 стрелковая дивизия. Был в последнем бою 30.06.1942.

МАЛЬКОВ Анатолий Павлович, род. 1923, г. Щучье. Призван в Сов. Армию 1942, Щучье. Рядовой, музыкант, 54 стрелковая ди-

визия. Умер в госпитале 29.12.1943. Похоронен в Волгоградской области, п. Киселев.

МАЛЬКОВ Борис Яковлевич, род. 1896, г. Щучье. Призван в Сов. Армию 1941, Щучье. Рядовой, командир орудия, 135 гаубичный артиллерийский полк. Погиб в бою 3.07.1942. Похоронен в Курской области, 12 км от ст. Оскол, переезд.

МАЛЬКОВ Иван Семенович, род. 1915, с. Чистое. Призван в Сов. Армию 1941, Киров. Рядовой. Был в последнем бою в дек. 1941.

МАЛЬЦЕВ Алексей Платонович, род. 1905, с. Белоярское. Призван в Сов. Армию 1941, Щучье. Рядовой. Был в последнем бою в сент. 1942.

МАНАКОВ Семен Николаевич, род. 1914, Урицкий район Орловской области. Призван в Сов. Армию 1941, Щучье. Рядовой, 1217 стрелковый полк, 367 стрелковая дивизия. Был в последнем бою 6.02.1942. Похоронен в Карелии, 14 разъезд Кировской железной дороги.

МАНДЕЛКАРЫ Мозде Иосифович, род. 1914, Латвия, г. Кандава. Призван в Сов. Армию Щучье. Гв. рядовой, стрелок, 195 стрелковый полк, 43 гв. стрелковая дивизия. Погиб в бою 4.12.1942. Похоронен в Ленинградской области, Подпорожский район, д. Стрельцы.

МАНИН Иван Андреевич, род. 1916, с. Кайлы Ишимского района Тюменской области. Призван в Сов. Армию 1941, Щучье. Рядовой. Был в последнем бою в окт. 1941.

МАНОВ Семен Николаевич, род. 1914, Урицкий район Орловской области. Призван в Сов. Армию 1941, Щучье. Рядовой. Погиб в бою 6.02.1942.

МАРДУХИН Александр Семенович, род. 1915 с. Варгановское. Призван в Сов. Армию 1941, Щучье. Старшина. Был в последнем бою в февр. 1942.

МАРЬЕВСКИХ Василий Федорович, род. 1915, г. Щучье. Призван в Сов. Армию 1941, Щучье. Гв. ст. сержант, автоматчик, 25 стрелковый полк. Погиб в бою 19.03.1943. Похоронен в Новгородской области, Старорусский район, д. Ефремово.

МАРИНИНОВ Николай Борисович, род. 1914, г. Екатеринбург. Призван в Сов. Армию 1941, Щучье. Рядовой. Был в последнем бою в дек. 1944.

МАРКОВ Евгений Александрович, род. г. Щучье. Призван в Сов. Армию 1941, Щучье. Мл. лейтенант. Погиб в бою в 1942.

МАРКОВ Иван Александрович, род. г. Щучье. Призван в Сов. Армию 1941, Мамлютка. Был в последнем бою в сент. 1941.

МАРКОВ Федор Васильевич, Призван в Сов. Армию 1941, Щучье. Был в последнем бою 15.08.1945.

МАРТЕМЬЯНОВ Сергей Васильевич, род. 1920, с. Н.-Петропавловка. Призван в Сов. Армию 1941, Челябинск. Рядовой. Был в последнем бою 21.10.1941.

МАРТЫНОВ Михаил Павлович, род. 1921, д. Ключи. Призван в Сов. Армию 1941, Щучье. Сержант, 290 армейский минометный полк. Погиб в бою 30.07.1943. Похоронен в Белгородской области, Щебекинский район, п. Маслова Пристань.

МАРТЫНОВ Николай Иванович, род. 1919, д. Монастырка. Призван в Сов. Армию 1941, Щучье. Рядовой, стрелок, отдельный лыжный батальон, 310 стрелковая дивизия. Погиб в бою 4.01.1943. Похоронен в Ленинградской области, Киришский район, д. Новинки, безымянная роща.

МАРТЫНОВ Николай Степанович, род. 1915, с. Чумляк. Призван в Сов. Армию 1941, Щучье. Рядовой. Был в последнем бою в 1943 в г. Твери.

МАРТЫНОВ Степан Васильевич, род. 1914, д. Советская. Призван в Сов. Армию 1941, Щучье. Рядовой. Был в последнем бою в 1942.

МАРЧЕНКОВ Яков Федорович, род. 1913, с. Пуктыш. Призван в Сов. Армию 1941, Галкино. Рядовой. Был в последнем бою в 1943.

МАСКАЛЕВ Василий Иосифович, род. 1920, г. Щучье. Призван в Сов. Армию 1941, Щучье. Гв. рядовой, 46 стрелковый полк. Погиб в бою 7.04.1945. Похоронен в Германии.

МАСЛЕННИКОВ Александр Васильевич, род. 1918, д. Мурашово. Призван в Сов. Армию 1941, Галкино. Рядовой. Умер 15.05. 1942 в госпитале. Похоронен в Смоленской области, д. Красный Холм.

МАСЛЕННИКОВ Василий Степанович, род. 1910, с. Николаевка. Призван в Сов. Армию 1941, Галкино. Судьба неизвестна.

МАСЛЕННИКОВ Евстей Григорьевич, род. 1905, д. Мурашово. Призван в Сов. Армию 1941, Галкино. Был в последнем бою в окт. 1943.

МАСЛЕННИКОВ Егор Иванович, род. 1918, с. Николаевка. Призван в Сов. Армию 1941, Галкино. Рядовой. Погиб в бою в февр. 1942.

МАСЛЕННИКОВ Петр Евстеевич, род. 1917, с. Николаевка. Призван в Сов. Армию 1941, Галкино. Рядовой. Был в последнем бою в сент. 1941.

МАСЛОВ Андрей Афанасьевич, род. г. Щучье. Призван в Сов. Армию 1941, Щучье. Рядовой. Был в последнем бою в окт. 1942.

МАСЛЯННИКОВ Григорий Степанович, род. 1903, с. Николаевка. Призван в Сов. Армию 1941, Щучье. Рядовой. Был в последнем бою в июне 1943.

МАТВЕЕВ Иван Максимович, род. 1910, с. Чумляк. Призван в Сов. Армию 1941. Был в последнем бою в 1942.

МАТЕРИНСКИХ Александр Васильевич, род. 1925. Призван в Сов. Армию 1943, Щучье. Гв. рядовой, стрелок, 207 гв. стрелковый полк, 70 гв. стрелковая дивизия. Погиб в бою 16.09.1943. Похоронен на Украине, Черниговская область, Нежинский район, п. Вертиевка.

МАТЕРКОВ Семен Анисимович, род. г. Щучье. Призван в Сов. Армию 1941, Щучье. Рядовой, 213 стрелковый полк. Умер 3.03. 1942 в госпитале.

МАТКИН Владимир Яковлевич, род. 1924, д. Назарово. Призван в Сов. Армию 1942, Щучье. Сержант, 188 стрелковый полк, 158 стрелковая дивизия. Был в последнем бою в дек. 1944.

МАТКИН Дмитрий Никитович, род. 1924, д. Утичье. Призван в Сов. Армию 1943, Галкино. Рядовой. Был в последнем бою в февр. 1944.

МАТКИН Степан Михайлович, род. 1900, с. Михайловка. Призван в Сов. Армию 1942, Галкино. Рядовой. Был в последнем бою в февр. 1943.

МАТКИН Федор Михайлович, род. с. Михайловка. Призван в Сов. Армию 1941, Щучье. Судьба неизвестна.

МАТАФОНОВ Александр Иванович, род. г. Щучье. Призван в Сов. Армию 1941, Щучье. Рядовой, шофер, воинская часть под номером полевой почты 262, отдельный автотранспортный батальон, 22 армия. Был в последнем бою 23.08.1941.

МАТАФОНОВ Ефим Иванович, род. 1907, г. Щучье. Призван в Сов. Армию 1941, Щучье. Рядовой. Был в последнем бою в февр. 1942.

МАТАФОНОВ Илья Степанович, род. 1907, г. Щучье. Призван в Сов. Армию 1941, Щучье. Ефрейтор, телефонист, 140 отдельная рота связи, 171 стрелковая дивизия. Погиб в бою 25.04.1943. Похоронен в Новгородской области, Старорусский район, д. Киево, дивизионное кладбище.

МАТАФОНОВ Петр Иванович, род. 1914, г. Щучье. Призван в Сов. Армию 1941, Щучье. Гв. сержант, механик-водитель, 44 гв. танковая бригада. Погиб в бою 14.03.1944. Похоронен на Украине, Тернопольская область, Подволочинский район, г. Скалат.

МАТРОСОВ Иван Ильич, род. 1915, д. Горшково. Призван в Сов. Армию 1942, Щучье. Рядовой. Был в последнем бою в нояб. 1942.

МАТУШКИН Сергей Абрамович, род. г. Щучье. Призван в Сов. Армию 1941, Щучье. Рядовой. Был в последнем бою 1.12.1942.

МАТЮКАС Ипполитас Алексеевич, род. 1909, г. Щучье. Призван в Сов. Армию 1942, Щучье. Рядовой. Погиб в бою 17.03.1943. Похоронен в Орловской области, Покровский район, д. Новожно, братская могила.

МАТЮШИН Иван Алексеевич, род. 1907, с. Николаевка. Призван в Сов. Армию 1941, Щучье. Рядовой. Был в последнем бою в авг. 1942.

МАТЮШИН Яков Васильевич, род. Галкинский район. Призван в Сов. Армию 1941, Щучье. Воинская часть под номером полевой почты 285. Рядовой. Погиб в бою 21.12.1943. Похоронен в Воронежской области, Каменский район, с. Косовка.

МАТЯНИН Иван Максимович, род. 1914, Альменевский район Призван в Сов. Армию 1941. Сержант. Был в последнем бою в апр. 1943.

МАХАСОВ Мифотий Кириллович. Призван в Сов. Армию 1941, Щучье. Мл. политрук, 250 стрелковый полк. Был в последнем бою в авг. 1942.

МАХМУДОВ Розабдет. Призван в Сов. Армию 1941, Щучье. 546 стрелковый полк. Погиб в бою 30.05.1942. Похоронен в Новгородской области, Новгородский район, д. Мясной Бор.

МАХРОВ Анатолий Афанасьевич, род. 1925, г. Щучье. Призван в Сов. Армию 1942, Щучье. Рядовой, снайпер, 837 стрелковый полк, 307 стрелковая дивизия. Умер в госпитале 28.02. 1944. Похоронен в Беларуси, Гомельская область, д. Рудня, крестьянское кладбище.

МАЦЕК Евгений Иосифович, род. 1919, д. К.-Миасс. Призван в Сов. Армию 1941. Щучье. Рядовой, стрелок, 933 стрелковый полк, 254 стрелковая дивизия. Был в последнем бою в ноябре 1941.

МАШКИН Василий Дмитриевич, род. 1923, с. Вергановское. Призван в Сов. Армию 1942, Щучье. Лейтенант. Был в последнем бою 7.08.1943.

МАШКИН Василий Сергеевич, род. 1909, с. Вергановское. Призван в Сов. Армию 1942, Щучье. Рядовой, стрелок. Был в последнем бою в февр. 1945.

МАШКИН Григорий Иванович, род. 1913, д. Петрушино. Призван в Сов. Армию 1941, Щучье. Рядовой, стрелок, 204 стрелковый полк, 69 стрелковая дивизия. Погиб в бою 05.12.1943. Похоронен на Украине, Луганская область, Лутугинский район, п. Змыткица.

МАШКИН Георгий Степанович, род. 1905. Призван в Сов. Армию 1941, Щучье. Рядовой. Был в последнем бою в февр. 1942.

МАШКИН Егор Алексеевич, род. 1916, с. Варгановское. Призван в Сов. Армию 1941, Щучье. Сержант. Погиб в бою 15.08.1942. Похоронен в Тверской области, левый берег р. Осуга, южнее высоты 2029.

МАШКИН Иван Михайлович, род. 1922, с. Варгановское. Призван в Сов. Армию 1942, Щучье. Ефрейтор. Был в последнем бою 27.04.1944.

МАШКИН Иван Павлович, род. 1902, с. Варгановское. Призван в Сов. Армию 1941, Щучье. Рядовой. Был в последнем бою 30.05.1942.

МАШКИН Михаил Алексеевич, род. 1909, с. Варгановское. Призван в Сов. Армию 1942, Щучье. Рядовой, шофер, 8 железнодорожная бригада, 103 Восточный железнодорожный батальон. Погиб в бою 9.04.1944. Похоронен в Курской области.

МАШКИН Николай Иванович, род. с. Пивкино. Призван в Сов. Армию 1941, Щучье. Сержант, воинская часть под номером полевой почты 43064. Погиб в бою 13.07.1943. Похоронен в Белгородской области, Ивнянский район, с. Березовка.

МАШКИН Федор Дмитриевич, род. с. Варгановское. Призван в Сов. Армию 1941, Щучье. Ст. лейтенант. Был в последнем бою в 1942.

МАШНИН Дмитрий Данилович, род. 1903, д. Петрушино. Призван в Сов. Армию 1941, Щучье. Рядовой. Был в последнем бою в февр. 1942.

МАШНИН Михаил Данилович, род. д. Притчино. Призван в Сов. Армию 1941, Щучье. Мл. лейтенант, воинская часть под номером полевой почты 1658. Погиб в бою 29.09.1942. Похоронен в Ленинградской области, Лужский район, Андрюшин угол, в лесу.

МАШНИН Николай Иванович, род. 1922, д. Петрушино. Призван в Сов. Армию 1942, Щучье. Сержант, механик-водитель, 437 танковый батальон, 178 танковая бригада, 10 танковый корпус. Погиб в бою 13.07.1943. Похоронен в Курской области, 1 км севернее д. Березовка.

МАШТАЛЛЕР Александр Филиппович, род. 1924, Украина, Винницкая область, Калиновский район, д. Лемешовка. Призван в Сов. Армию 1942, Щучье. Сержант, 169 стрелковый полк, 86 стрелковая дивизия, 116 стрелковый корпус. Погиб в бою 23.07.1944. Похоронен в Псковской области, Псковский район, д. Луговицы.

МЕДВЕДЕВ Александр Тихонович, род. 1924, д. Монастырка. Призван в Сов. Армию 1942. Рядовой. Был в последнем бою 26.10.1944.

МЕДВЕДЕВ Андрей Михайлович, род. 1909, с. Медведское. Призван в Сов. Армию 1942, Щучье. Рядовой. Был в последнем бою в авг. 1942.

МЕДВЕДЕВ Василий Семенович, род. 1903, д. Козино. Призван в Сов. Армию 1941, Щучье. Рядовой. Был в последнем бою в янв. 1942.

МЕДВЕДЕВ Виктор Афанасьевич, род. 1914, д. Козино. Призван в Сов. Армию 1942, Щучье. Рядовой. Был в последнем бою в февр. 1945.

МЕДВЕДЕВ Виктор Васильевич, род. 1926, д. Козино. Призван в Сов. Армию 1944, Щучье. Гв. рядовой, 195 стрелковый полк. Погиб в бою 23.08.1944. Похоронен в Польше, Белостокское воеводство, д. Тобсад-36.

МЕДВЕДЕВ Григорий Ефимович, род. 1909, с. Сухоборское. Призван в Сов. Армию 1941. Щучье. Рядовой, 2126 полевая передвижная станция. Погиб в бою 2.10.1942. Похоронен в Тверской области, Ржевский район, д. Болтино.

МЕДВЕДЕВ Григорий Тимофеевич, род. 1907, с. Варгановское. Призван в Сов. Армию 1941, Щучье. Рядовой, ездовой, 81 стрелковая дивизия. Умер в госпитале 6.03.1945. Похоронен в Польше, Краковское воеводство, г. Мысленице.

МЕДВЕДЕВ Дмитрий Тимофеевич, род. 1924, с. Варгановское. Призван в Сов. Армию 1942, Щучье. Рядовой, стрелок, 217 стрелковая дивизия. Умер 26.08. 1943 в медсанбате № 389. Похоронен в Брянской области, Карачевский район, д. Трыковка.

МЕДВЕДЕВ Евгений Семенович, род. 1900, г. Щучье. Призван в Сов. Армию 1941, Щучье. Рядовой, телефонист, 823 отдельный батальон связи. Погиб в бою 8.01.1942. Похоронен в Тверской области, д. Огарново.

МЕДВЕДЕВ Максим Михайлович, род. 1912, д. Кузнецово. Призван в Сов. Армию 1941. Щучье. Рядовой. Умер 1.01.1942 в госпитале № 290. Похоронен в Москве Рогожское кладбище участок № 6, братская могила № 43.

МЕДВЕДЕВ Николай Алексеевич, род. г. Щучье. Призван в Сов. Армию 1941, Щучье. Командир полка. Был в последнем бою 18.09.1942.

МЕДВЕДЕВ Николай Исаевич, род. 1917, с. Медведское. Призван в Сов. Армию 1941, Щучье. Рядовой. Был в последнем бою в дек. 1941.

МЕДВЕДЕВ Николай Николаевич, род. 1923, д. Даньково. Призван в Сов. Армию 1941, Щучье. Рядовой, связист, 88 стрелковый полк, 28 стрелковая дивизия. Погиб в бою 20.12.1943. Похоронен в Псковской области, Невельский район, д. Черенцово.

МЕДВЕДЕВ Петр Ефимович, род. 1913. Призван в Сов. Армию 1941, Щучье. Лейтенант. Погиб в бою 26.11.1943. Похоронен на Украине, Кировоградская область, Александровский район, с. Сурганы, братская могила.

МЕДВЕДЕВ Петр Иванович, род. 1923, с. Сухоборское. Призван в Сов. Армию 1942, Щучье. Лейтенант. Погиб в бою 24.03.1944. Похоронен в Латвии, Кулдигский район.

МЕДВЕДЕВ Петр Парфильевич, род. г. Челябинск. Призван в Сов. Армию 1941, Щучье. Рядовой. Погиб в бою 13.09.1943. Похоронен на Украине, Харьковская область, с. Пасски.

МЕДВЕДЕВ Петр Тарасович, род. 1897, д. Монастырка. Призван в Сов. Армию 1942, Щучье. Рядовой, стрелок, 359 стрелковая дивизия. Погиб в бою 5.08.1942. Похоронен в Тверской области, Ржевский район, юго-западнее д. Тимощева, в роще.

МЕДВЕДЕВ Петр Тихонович, род. 1925, д. К.-Миасс. Призван в Сов. Армию 1943, Щучье. Рядовой. Был в последнем бою в марте 1943.

МЕДВЕДЕВ Сергей Андреевич, род. 1920, г. Щучье. Призван в Сов. Армию 1941, Щучье. Ст. сержант, командир отделения, 169 стрелковый полк, 79 стрелковая дивизия. Погиб в бою 11.08.1945. Похоронен в п. Хандаса, Южный Сахалин.

МЕДВЕДЕВ Степан Семенович, род. 1904, с. Медведское. Призван в Сов. Армию 1941, Щучье.

Рядовой, 1217 стрелковый полк, 367 стрелковая дивизия. Был в последнем бою 6.02.1942. Похоронен в Карелии. 14 разъезд 1942. Похоронен в Карелии, 14 Кировской железной дороги.

МЕДВЕДЕВ Степан Степанович, род. 1923, с. Медведское. Призван в Сов. Армию 1941, Шучье. Рядовой, 1217 стрелковый полк. Был в последнем бою 6.02.1942.

МЕДВЕДЕВ Тихон Трофимович, род. 1901, с. Медведское. Призван в Сов. Армию 1941, Шучье. Рядовой. Судьба неизвестна.

МЕДОВИКОВ Анатолий Андреевич, род. с. Мишкино. Призван в Сов. Армию Шучье, 1941. Гв. мл. сержант. Погиб в бою 5.12.1943. Похоронен на Украине, Кировоградская область, Новгородковский район, у с. Павховка.

МЕЛЕХИН Иван Ефимович, род. 1909, с. Галкино. Призван в Сов. Армию 1941. Шучье. Рядовой, стрелок, 949 стрелковый полк. 259 стрелковая дивизия. Был в последнем бою в ноябре 1942.

МЕЛЕШОВ Василий Иванович, род. 1921, д. Гусинка. Призван в Сов. Армию 1942, Шучье. Был в последнем бою в авг. 1942.

МЕЛИКОВ Гавриил Константинович, род. 1899. Поитчино. Призван в Сов. Армию 1942. Шучье. Рядовой, стрелок, 354 стрелковая дивизия. Погиб в бою 5.03.1943. Похоронен в Курской области, п. Социализм.

МЕЛЬНИКОВ Алексей Андреевич, род. 1917, с. Николаевка. Призван в Сов. Армию 1941, Галкино. Рядовой. Умер в госпитале 2.02.1943.

МЕЛЬНИКОВ Дмитрий Данилович, род. 1902, Галкинский район. Призван в Сов. Армию 1942, Еткуль. Рядовой, стрелок. Был в последнем бою в ноябре 1944.

МЕЛЬНИКОВ Прокопий Иванович, род. 1918, с. Николаевка. Призван в Сов. Армию 1941, Галкино. Рядовой. Был в последнем бою в феврале 1942.

МЕЛЬНИЧУК Иван Иванович, род. 1905, д. Левуха. Призван в Сов. Армию 1941, Шучье. Рядовой. Был в последнем бою 17.04. 1943.

МЕЛЬЧЕНКОВ Георгий Алексеевич, род. 1921, с. Федоровка. Призван в Сов. Армию 1941, Шучье. Сержант, воздушный стрелок, 22 гв. бомбардировочный авиационный полк, 321 бомбардировочная авиационная дивизия. Погиб в бою 18.07.1944. Похоронен на Украине, Хмельницкая область, с. Харьковцы, братская могила у церкви.

МЕЛЬЧЕНКО Илья Филиппович, род. 1926, г. Шучье. Призван в Сов. Армию 1944, Шучье. Рядовой, стрелок. 352 стрелковый полк, 107 гв. дивизия. Погиб в бою 15.04.1945. Похоронен в Австрии, г. Вена, около королевского собора.

МЕЛЬЧЕНКО Филипп Петрович, род. 1902, д. Федоровка. Призван в Сов. Армию 1941. Шучье Рядовой. Был в последнем бою в окт. 1942.

МЕНОВЩИКОВ Михаил Васильевич, род. 1912, д. Косулино. Призван в Сов. Армию 1941, Шучье. Рядовой. Был в последнем бою в окт. 1942.

МЕНЬШАВКИН Николай Павлович, род. 1923, Шучанский район. Призван в Сов. Армию 1941. Шучье. Рядовой, стрелок. Был в последнем бою в дек. 1942.

МЕНЬШИКОВ Антон Иванович, род. 1905, Глядянский район. Призван в Сов. Армию 1941. Шучье. Рядовой. Был в последнем бою в 1942.

МЕРЕТИНСКИХ Александр Васильевич, род. 1925, ст. Каясан.

Призван в Сов. Армию 1943, Щучье. Рядовой, 207 гв. стрелковый полк, 70 гв. стрелковая дивизия. Погиб в бою 16.09.1943. Похоронен на Украине, Черниговская область, Нежинский район, с. Вертиевка.

МЕРЕТИНСКИХ Василий Полуэктович, род. 1903, ст. Каясан. Призван в Сов. Армию 1941, Щучье. Рядовой. Судьба неизвестна.

МЕРЕТИНСКИХ Николай Васильевич, род. 1922, ст. Пивкино. Призван в Сов. Армию 1941, Щучье. Рядовой. Был в последнем бою в янв. 1943.

МЕРКУДИНОВ Александр Федорович, род. 1924, д. К.-Миасс. Призван в Сов. Армию 1942, Щучье. Мл. сержант. Был в последнем бою в июне 1944.

МЕРКУЛОВ Александр Семенович, род. 1923, с. Сухоборское. Призван в Сов. Армию 1941, Щучье. Рядовой, телефонист, 111 стрелковый полк, 55 стрелковая дивизия. Погиб в бою 17.07.1943. Похоронен 3 км юго-западнее с. Городище Поныровского района Курской области.

МЕРКУЛОВ Леонид Константинович, род. 1907, с. Михайловка. Призван в Сов. Армию 1941, Галкино. Рядовой, сапер, 607 отдельный стрелковый батальон, 330 стрелковая дивизия. Был в последнем бою 18.07.1943. Похоронен в Смоленской области, Кардымовский район.

МЕРКУЛОВ Павел Ефимович, род. 1895, с. Майка. Призван в Сов. Армию 1941, Щучье. Рядовой, телефонист, 267 стрелковый полк, 382 стрелковая дивизия. Погиб в бою 02.04.1943. Похоронен в Ленинградской области, д. Воронсво.

МЕРКУЛОВ Петр Павлович, род. 1922, с. Майка. Призван в Сов. Армию 1941, Щучье. Рядовой. Был в последнем бою в апр. 1943.

МЕРКУРЬЕВ Сергей Константинович, род. 1906, ст. Каясан. Призван в Сов. Армию 1941, Щучье. Ст. сержант, командир отделения, 184 стрелковый полк, 56 стрелковая дивизия. Погиб в бою 24.08.1944. Похоронен в Эстонии, Валгаский район, д. Ресту, братская могила № 236.

МЕРКУШЕВ Александр Семенович, род. 1922, с. Сухоборское. Призван в Сов. Армию 1942, Щучье. Рядовой. Судьба неизвестна.

МЕРКУШЕВ Виктор Федорович, род. 1918, с. Сухоборское. Призван в Сов. Армию 1942, Щучье. Рядовой, стрелок, 712 стрелковый полк, 132 стрелковая дивизия, 13 армия. Погиб в бою 26.01.1943. Похоронен в Орловской области, с. Юдино, Юрский ручей, братская могила № 1.

МЕРКУШЕВ Григорий Александрович, род. 1918, г. Щучье. Призван в Сов. Армию 1941, Щучье. Лейтенант, командир взвода, 927 стрелковый полк, 251 стрелковая дивизия. Был в последнем бою в дек. 1941.

МЕРКУШЕВ Кирилл Дмитриевич, род. 1914, с. Сухоборское. Призван в Сов. Армию 1941, Щучье. Рядовой. Был в последнем бою в июле 1942.

МЕРКУШЕВ Павел Иванович, род. 1913, Шучанский район. Призван в Сов. Армию 1942, Щучье. Гв. ст. сержант, командир отделения, 117 гв. стрелковый полк, 39 гв. стрелковая дивизия. Погиб в бою 03.08.1944. Похоронен в Польше, Кельцкое воеводство, с. Цеховская Воля.

МЕХРЕНИН Александр Максимович, род. 1910, д. Никитино. Призван в Сов. Армию 1941, Галкино Рядовой. Был в последнем бою в февр. 1944.

МЕХРЕНИН Иван Герасимович, род. 1909, с. Песчаное. Призван в Сов. Армию 1941, Галкино. Ря-

довой, 517 стрелковый полк. Погиб в бою 1.04.1942. Похоронен в Ленинградской области, район д. Себеж.

МЕХРЕНИН Илья Леонтьевич, род. 1922, д. Михайловка. Призван в Сов. Армию 1941, Галкино. Рядовой. Был в последнем бою в февр. 1944.

МЕХРЕНИН Николай Степанович, род. 1908, с. Песчанское. Призван в Сов. Армию 1942, Галкино. Ефрейтор, стрелок, 502 стрелковый полк. Погиб в бою 25.02.1944. Похоронен в Эстонии, район г. Нарвы, п. Ванамыйза.

МЕХРЕНИН Павел Тимофеевич, род. 1926, с. Песчанское. Призван в Сов. Армию 1944, Галкино. Был в последнем бою в 1944.

МЕХРЕНИН Петр Григорьевич, род. 1914, с. Песчанское. Призван в Сов. Армию 1941, Галкино. Рядовой, стрелок, 785 стрелковый полк, 144 стрелковая дивизия. Был в последнем бою 10.01.1945.

МЕШКОВСКИЙ Игнатий Лукич, род. д. Чесноки. Призван в Сов. Армию 1942. Щучье. Ефрейтор. Был в последнем бою 17.03.1943.

МИГРЕНЬ Петр Николаевич, род. 1909, г. Щучье. Призван в Сов. Армию 1941, Щучье. Рядовой. Был в последнем бою в 1942.

МИКЕРИН Андрей Максимович, род. 1905, с. Михайловка. Призван в Сов. Армию 1941, Галкино. Рядовой. Был в последнем бою в марте 1942.

МИЛОВЗОРОВ Василий Петрович, род. 1924, г. Щучье. Призван в Сов. Армию 1943, Щучье. Сержант, 1174 стрелковый полк. Погиб в бою 2.12.1943. Похоронен в Беларуси, Гомельская область, Чечерский район, д. Литоковка.

МИЛЯЕВ Яков Семенович, род. 1926, г. Самара. Призван в Сов. Армию 1944, Щучье. Рядовой, стрелок, 87 стрелковая дивизия, 1387 стрелковый полк. Погиб в бою 24.08.1944. Похоронен в Латвии, г. Ауце.

МИНАЕВ Андрей Васильевич, род. 1915, Далматовский район. Призван в Сов. Армию 1941, Щучье. Рядовой. Был в последнем бою в дек. 1941.

МИНЕЕВ Павел Максимович, род. 1926, с. Пивкино. Призван в Сов. Армию 1943, Щучье. Рядовой, стрелок, 269 гв. стрелковый полк, 8 гв. армия. Умер 16.08.1944 в госпитале № 2321. Похоронен на Украине, Волынская область, Ковельский район, с. Ворсны, хут. Почерть.

МИНИН Александр Васильевич, род. 1908, д. Панькино. Призван в Сов. Армию 1941. Рядовой. Был в последнем бою в дек. 1941.

МИНИН Алексей Степанович, род. 1924, ст. Каясан. Призван в Сов. Армию 1942, Щучье. Рядовой, 409 отдельный санитарный батальон. Умер в госпитале 4.03.1943. Похоронен в Калужской области, Думиничский район, в 2 км от д. Вертное, могила № 39.

МИНИН Владимир Иванович, род. 1900, Ростовская область. Призван в Сов. Армию 1941, Щучье. Был в последнем бою в июле 1942.

МИНИН Дмитрий Яковлевич, род. 1911, ст. Пивкино. Призван в Сов. Армию 1942, Щучье. Рядовой. Был в последнем бою в окт. 1942.

МИНИН Егор Михайлович, род. 1898, ст. Пивкино. Призван в Сов. Армию 1942, Щучье. Рядовой. Был в последнем бою в мае 1943.

МИНИН Иван Яковлевич, род. 1909, ст. Пивкино. Призван в Сов. Армию 1942, Щучье. Рядовой. Был в последнем бою в дек. 1942.

МИНИН Павел Максимович, род. ст. Пивкино. Призван в Сов. Армию 1941, Щучье. Умер 21.07.1944. в госпитале № 2327. Похоронен на Украине, Волынская область, Ковельский район, с. Вороно, кладбище, могила № 1.

МИНИН Петр Дмитриевич, род. 1920, ст. Пивкино. Призван в Сов. Армию 1940, Щучье. Рядовой, телефонист, 185 стрелковая дивизия. Был в последнем бою 13.02.1942.

МИНИН Петр Иванович, род. ст. Пивкино. Призван в Сов. Армию 1941, Щучье. Рядовой, стрелок, 179 стрелковый полк, 59 стрелковая дивизия. Погиб в бою 17.07.1943. Похоронен на Украине, Луганская область, Лисичанский район, Верхний Нагоязчик.

МИНИН Петр Максимович, род. 1911, ст. Пивкино. Призван в Сов. Армию 1942, Щучье. Сержант. Был в последнем бою в янв. 1943.

МИНИН Петр Прокопьевич, род. 1901, д. Покровка Воронежской области. Призван в Сов. Армию 1941, Щучье. Рядовой, 1217 стрелковый полк, 367 стрелковая дивизия. Погиб в бою 6.02.1942. Похоронен в Карелии, 14 разъезд Кировской железной дороги.

МИНИН Сергей Александрович, род. г. Щучье. Призван в Сов. Армию 1941, Щучье. Рядовой. Судьба неизвестна.

МИНКЕВИЧ Виктор Игнатьевич, род. 1913, г. Новосибирск. Призван в Сов. Армию 1940, Щучье. Рядовой. Был в последнем бою в дек. 1941.

МИНЯЕВ Яков Семенович, род. д. Притчино. Призван в Сов. Армию 1941, Щучье. Рядовой, стрелок, 1878 стрелковый полк. Был в последнем бою 24.08.1944.

МИРОНЕНКО Григорий Абрамович, род. г. Щучье. Призван в Сов. Армию 1941, Щучье. Батальонный комиссар. Судьба неизвестна.

МИРОНОВ Василий Васильевич, род. 1906, с. Пуктыш. Призван в Сов. Армию 1941, Галкино. Был в последнем бою в 1941.

МИРОНОВ Василий Петрович, род. 1903, д. Яковлевка. Призван в Сов. Армию 1941, Щучье. Рядовой, стрелок, 340 стрелковый полк, 46 стрелковая дивизия. Погиб в бою 2.11.1943. Похоронен в Ленинградской области, Тосненский район, с. Красный Бор.

МИРОНОВ Константин Тихонович, род. 1917, Смоленская область. Призван в Сов. Армию 1942, Щучье. Рядовой. Погиб в бою 20.02.1943. Похоронен в Ленинградской области, п. Смердыня.

МИРОШНИЧЕНКО Петр Тихонович, род. ст. Каясан. Призван в Сов. Армию 1941, Рядовой, стрелок, 830 стрелковый полк, 238 стрелковая дивизия, 49 армия. Погиб в бою 7.04.1943. Похоронен в Калужской области, Юхновский район, д. Павлово.

МИТАЛЕНКО Степан Григорьевич, род. 1903, Украина, Черниговская область, Барзнянский район. Призван в Сов. Армию 1941, Щучье. Рядовой, 1217 стрелковый полк, 367 стрелковая дивизия. Погиб в бою 6.02.1942. Похоронен в Карелии, 14 разъезд Кировской железной дороги.

МИТРЕЙКИН Тимофей Маркович, род. 1905, Руднянский район Смоленской области. Призван в Сов. Армию 1941, Щучье. Рядовой. Был в последнем бою в янв. 1942.

МИТРОФАНОВ Никита Егорович, род. 1907, с. Варгановское. Призван в Сов. Армию 1941, Щучье. Рядовой. Был в последнем бою в марте 1942.

МИТРОФАНОВ Николай Григорьевич, род. 1903, г. Щучье. Призван в Сов. Армию 1941, Щучье. Рядовой. Был в последнем бою в ноябре 1941.

МИТРОФАНОВ Никонор Григорьевич, род. 1902, с. Николаевка. Призван в Сов. Армию 1941, Щучье. Рядовой. Погиб 30.01.1943 в лагере военнопленных, г. Донецк.

МИХАЙЛОВ Василий Васильевич, род. 1898, Щучанский район. Призван в Сов. Армию Щучье. Рядовой, стрелок, 376 стрелковая дивизия. Погиб в бою 9.08. 1942. Похоронен в Новгородской области, Чудовский район, д. Любино поле.

МИХАЙЛОВ Василий Васильевич, род. 1910, с. Николаевка. Призван в Сов. Армию 1941, Галкино. Рядовой. Был в последнем бою в февр. 1943.

МИХАЙЛОВ Василий Иосифович, род. 1925, г. Щучье. Призван в Сов. Армию 1943, Щучье. Рядовой, связист, 1235 стрелковый полк, 373 стрелковая дивизия. Был в последнем бою 24.01.1945 в Германии, г. Рабвиц.

МИХАЙЛОВ Виктор Тихонович, род. 1914, г. Щучье. Рядовой. Призван в Сов. Армию 1940, Щучье. Был в последнем бою 20.02.1942.

МИХАЙЛОВ Георгий Григорьевич, род. 1918, г. Щучье. Призван в Сов. Армию 1941, Щучье. Мл. лейтенант, 260 стрелковый полк. Был в последнем бою 15.02.1942.

МИХАЙЛОВ Григорий Варфаламеевич, род. 1918, г. Щучье. Призван в Сов. Армию 1941. Техник-интендант, воинская часть под номером полевой почты 1233. Погиб в бою 28.07.1942.

МИХАЙЛОВ Евлан Осипович, род. 1904, с. Кипель Шумихинского района. Призван в Сов. Армию 1941, Щучье. Рядовой, 1217 стрелковый полк, 367 стрелковая дивизия. Погиб в бою 6.02.1942. Похоронен в Карелии, 14 разъезд Кировской железной дороги.

МИХАЙЛОВ Иван Андреевич, род. 1917, д. Никитино. Призван в Сов. Армию 1941, Галкино. Сержант. Погиб в бою 27.09.1942. Похоронен в Ленинградской области, Кировский район, с. Павлово.

МИХАЙЛОВ Иван Артемьевич, род. г. Щучье. Призван в Сов. Армию 1940, Щучье. Рядовой. Был в последнем бою 22.12.1941.

МИХАЙЛОВ Иван Иванович, род. 1920, д. Еремино. Призван в Сов. Армию 1941, Щучье. Рядовой, стрелок, воинская часть под номером полевой почты 39922. Погиб в февр. 1944. Похоронен в Беларуси, Гомельская область, Речицкий район.

МИХАЙЛОВ Иван Матвеевич, род. 1908, д. Мурашово. Призван в Сов. Армию 1941, Галкино. Рядовой, связист, 367 стрелковый полк, 71 стрелковая дивизия. Был в последнем бою 5.09.1941.

МИХАЙЛОВ Иосиф Григорьевич, род. 1899, г. Щучье. Призван в Сов. Армию 1942, Щучье. Рядовой, 56 отдельный учебный батальон. Был в последнем бою 9.04.1942.

МИХАЙЛОВ Лаврентий Кириллович, род. 1908, д. Клюквенное. Призван в Сов. Армию 1941, Щучье. Рядовой, 1 стрелковый батальон, 18 гв. стрелковая дивизия. Погиб в бою 9.03.1942. Похоронен в Калужской области, Юхновский район.

МИХАЙЛОВ Николай Александрович, род. 1922, д. Козино. Призван в Сов. Армию 1942, Щучье. Рядовой. Был в последнем бою 18.03.1943.

МИХАЙЛОВ Николай Васильевич, род. 1924, Самарская область. Призван в Сов. Армию Щучье. Рядовой. Был в последнем бою в июле 1944.

МИХАЙЛОВ Петр Григорьевич, род. д. Горшково Шумихинского района. Призван в Сов. Армию 1941, Галкино. Рядовой. Был в последнем бою в дек. 1943.

МИХАЙЛОВ Спиридон Николаевич, род. 1898, Щучье. Призван в Сов. Армию 1941, Щучье. Старшина, 1252 стрелковый полк. Умер 4.10.1942 в госпитале № 243. Похоронен в Ленинградской области, п. Путилово, могила № 4.

МИХАЙЛОВ Федор Ильич, род. 1899, с. Варгановское. Призван в Сов. Армию 1941, Щучье. Рядовой, 127 отдельный саперный батальон, 1676 полевая передвижная станция. Погиб в бою 18.05. 1942. Похоронен в Московской области, д. Титово.

МИШАРИН Алексей Михайлович, род. 1925, д. Советская. Призван в Сов. Армию 1944, Щучье. Ефрейтор, стрелок, 1323 стрелковый полк, 415 стрелковая дивизия. Был в последнем бою 31.09.1944.

МИШАРИН Андрей Семенович, род. 1901, д. Советская. Призван в Сов. Армию 1941, Щучье. Рядовой, 1217 стрелковый полк, 367 стрелковая дивизия. Был в последнем бою 6.02.1942. Похоронен в Карелии, 14 разъезд Кировской железной дороги.

МИШАРИН Василий Степанович, род. 1924, с. Николаевка. Призван в Сов. Армию 1942, Галкино. Судьба неизвестна.

МИШАРИН Григорий Максимович, род. 1921, д. Кнутово. Призван в Сов. Армию 1941, Галкино. Рядовой. Был в последнем бою в авг. 1941.

МИШАРИН Николай Степанович, род. 1925, с. Николаевка. Призван в Сов. Армию 1943, Галкино. Судьба неизвестна.

МИШАРИН Павел Сергеевич, род. 1923, с. Чумляк. Призван в Сов. Армию 1942, Щучье. Рядовой. Был в последнем бою в мае 1942.

МИШАРИН Петр Сергеевич, род. 1910, с. Чумляк. Призван в Сов. Армию 1941, Щучье. Рядовой. Был в последнем бою под Сталинградом.

МИШАРИН Федор Иванович, род. 1909, с. Чистое. Призван в Сов. Армию 1941, Щучье. Рядовой. Был в последнем бою в 1942.

МИШУКОВ Андрей Григорьевич, род. 1908, д. Притчино. Призван в Сов. Армию 1941, Щучье. Рядовой. Был в последнем бою 25.11.1941.

МИШУКОВ Геннадий Андреевич, род. 1922, д. Притчино. Призван в Сов. Армию 1941, Щучье. Рядовой. Судьба неизвестна.

МИШУКОВ Иван Андреевич, род. 1915, д. Притчино. Призван в Сов. Армию Челябинск. Мл. лейтенант, 1149 стрелковый полк, 353 стрелковая дивизия. Погиб в бою 24.01.1943. Похоронен в Краснодарском крае, Безымянная высота.

МИШУКОВ Сергей Александрович, род. д. Притчино. Призван в Сов. Армию 1941, Щучье. Рядовой. Умер в госпитале 8.07. 1942. Похоронен в Ленинградской области, у д. Шепенево.

МОДЛИН Иосиф Абрамович, род. 1923, Латвия. Призван в Сов. Армию 1941, Щучье. Рядовой, 125 гв. стрелковый полк, 43 гв. стрелковая дивизия. Был в последнем бою 2.12.1942.

МОЖАРОВ Василий Яковлевич, род. 1922, д. Березово Шумихинского района. Призван в Сов. Армию 1942, Щучье. Мл. лейтенант, командир взвода, 57 стрелковый полк, 20 стрелковая дивизия. Погиб в бою 7.03.1943. Похоронен на Украине, Харьков-

ская область, Балаклейский район, д. Чепель.

МОИСЕЕВ Николай Савельевич, род. 1900, Щучанский район. Призван в Сов. Армию 1941, Щучье. Погиб в бою 22.12.1944. Похоронен в Латвии, Салдусский район, с. Пампали, воинское братское кладбище.

МОИСЕЕНКО Серафим Владимирович, род. 1912, Полтавская область, Украина. Призван в Сов. Армию 1941, Щучье. Рядовой. Был в последнем бою в нояб. 1945.

МОКИН Александр Ильич, род. 1921, ст. Каясан. Призван в Сов. Армию 1940, Галкино. Рядовой. Был в последнем бою в окт. 1942.

МОКИН Василий Петрович, род. 1920, д. Алапаиха Свердловской области. Призван в Сов. Армию 1941, Щучье. Был в последнем бою в июне 1941.

МОЛЯР Никонор Алексеевич, род. д. Наталовка Кустанайской области. Призван в Сов. Армию 1941, Щучье. Рядовой. Был в последнем бою в окт. 1941.

МОНИН Егор Петрович, род. 1920, д. Козино. Призван в Сов. Армию 1941, Щучье. Рядовой, 109 стрелковый полк, 37 гв. стрелковая дивизия. Умер в госпитале 13.07.1944. Похоронен на Украине, Житомирская область, Ружинский район, д. Близна.

МОРАР Аксентий Федорович, род. 1910, Молдова. Призван в Сов. Армию 1942, Щучье. Рядовой, стрелок, 194 стрелковый полк, 162 стрелковая дивизия. Погиб в бою 18.03.1945. Похоронен в Польше, Гданьское воеводство, д. Боян.

МОРОЗОВ Андрей Данилович, род. 1918, с. Зайково. Призван в Сов. Армию 1941, Щучье. Рядовой. Был в последнем бою в 1943.

МОРОЗОВ Афанасий Андреевич, род. 1920, д. Ушаково. Призван в Сов. Армию 1941, Галкино. Сержант, командир отделения, 979 стрелковый полк, 253 стрелковая дивизия. Погиб в бою 14.12.1942. Похоронен в Ленинградской области, д. Лялино, 3 братская могила.

МОРОЗОВ Григорий Михайлович, род. 1913, д. Нияновка Самарской области. Призван в Сов. Армию 1941, Щучье. Был в последнем бою 23.06.1942.

МОРОЗОВ Дмитрий Кондратьевич, род. 1915, с. Абан Красноярского края. Призван в Сов. Армию 1941, Щучье. Рядовой. Был в последнем бою в дек. 1941.

МОРОЗОВ Егор Трофимович, род. 1924, д. Советская. Призван в Сов. Армию 1942, Щучье. Ст. сержант, командир отделения, 1 стрелковый батальон, 1343 стрелковый полк, 399 стрелковая дивизия. Погиб в бою 12.11.1943. Похоронен в Беларуси, Гомельская область, Речицкий район, д. Б.-Теребеевка.

МОРОЗОВ Николай Николаевич, род. 1926, с. Николаевка. Призван в Сов. Армию 1944, Галкино. Судьба неизвестна.

МОРОЗОВ Федор Степанович, род. 1901, д. Углово. Призван в Сов. Армию 1942, Щучье. Рядовой, 1001 стрелковый полк. Погиб в бою в февр. 1943. Похоронен на Украине, Луганская область, район аэродрома «Острая Могила».

МОСИН Марк Дмитриевич, Призван в Сов. Армию 1941, Щучье. Рядовой. Умер в госпитале 7.01. 1945.

МОСКАЛЕВ Александр Иванович, род. 1925, д. Ивановка Усть-Уйского района. Призван в Сов. Армию 1943, Усть-Уйск. Мл. сержант, стрелок, 212 гв. стрелковый полк, 75 гв. стрелковая дивизия. Умер в госпитале 18.03.1945. По-

хоронен в Германии, с. Кубланк, гражданское кладбище.

МОТЕРОВ Василий Яковлевич, род. 1922. Призван в Сов. Армию 1941, Щучье. Мл. лейтенант. Был в последнем бою 7.03.1943.

МОТОВИЛОВ Александр Алексеевич, род. 1910, д. Чудняки. Призван в Сов. Армию 1941, Галкино. Рядовой. Погиб в Сталинграде 22.02.1942.

МОТОВИЛОВ Александр Дмитриевич, род. 1920, д. Чудняки. Призван в Сов. Армию 1941, Галкино. Гв. лейтенант, начальник разведывательного дивизиона, 78 гв. артиллерийский полк, 26 артиллерийская дивизия. Погиб в бою 9.04.1944. Похоронен в Крыму, Красноперекопский район, юго-восточнее д. Чингары.

МОТОВИЛОВ Александр Иванович, род. 1901, д. Ушаково. Призван в Сов. Армию 1941, Щучье. Рядовой, 1217 стрелковый полк, 367 стрелковая дивизия. Был в последнем бою 6.02.1942. Похоронен в Карелии, 14 разъезд Кировской железной дороги.

МОТОВИЛОВ Александр Николаевич, род. д. Чудняки. Призван в Сов. Армию 1941, Челябинск. Ст. сержант, радист, 38 отдельный полк. Погиб в бою 21.03.1943.

МОТОВИЛОВ Александр Федорович, род. 1918, д. Чудняки. Призван в Сов. Армию 1941, Галкино. Судьба неизвестна.

МОТОВИЛОВ Александр Яковлевич, род. 1919, д. Чудняки. Призван в Сов. Армию 1941, Галкино. Был в последнем бою в 1942.

МОТОВИЛОВ Алексей Васильевич, род. 1907, д. Ушаково. Призван в Сов. Армию 1941, Галкино. Рядовой. Был в последнем бою в июле 1942.

МОТОВИЛОВ Алексей Иванович, род. с. Чистое. Призван в Сов. Армию 1941, Галкино. Рядовой. Был в последнем бою в февр. 1942.

МОТОВИЛОВ Алистар Капитонович, род. 1913, д. Ушаково. Призван в Сов. Армию 1941, Галкино. Был в последнем бою в 1943.

МОТОВИЛОВ Андриян Захарович, род. 1909, д. Ушаково. Призван в Сов. Армию 1941, Щучье. Командир отделения, 13 стрелковый полк, 2 стрелковая дивизия. Был в последнем бою 29.04.1942.

МОТОВИЛОВ Андрей Савельевич, род. 1910, д. Ушаково. Призван в Сов. Армию 1941, Галкино. Лейтенант, штурман звена, 36 гв. бомбардировочный авиационный полк, 202 бомбардировочная авиационная дивизия. Был в последнем бою 12.10.1943.

МОТОВИЛОВ Василий Андреевич, род. 1921, с. Майка. Призван в Сов. Армию 1941, Щучье. Рядовой. Был в последнем бою в 1941.

МОТОВИЛОВ Василий Трофимович, род. 1918, д. Ушаково. Призван в Сов. Армию 1941, Галкино. Рядовой. Был в последнем бою в 1943.

МОТОВИЛОВ Геннадий Иванович, род. 1923, д. Ушаково. Призван в Сов. Армию 1941, Галкино. Рядовой. Умер в госпитале 7.08.1942. Похоронен в Ленинградской области, Лужский район, д. Сущево, могила № 64.

МОТОВИЛОВ Григорий Андреевич, род. 1912, д. Чудняки. Призван в Сов. Армию 1941, Галкино. Рядовой. Погиб в бою 23.07.1942. Похоронен в Новгородской области, Старорусский район, д. Присморцево.

МОТОВИЛОВ Григорий Иванович, род. 1923, д. Могильное. Призван в Сов. Армию 1942, Галкино. Умер в госпитале в 1944.

МОТОВИЛОВ Егор Филиппович, род. 1911, д. Ушаково. Призван в Сов. Армию 1941, Галкино. Погиб в бою в сент. 1944.

МОТОВИЛОВ Иван Алексеевич, род. 1895, д. Ушаково. Призван в Сов. Армию 1943, Щучье. Рядовой, 449 стрелковый полк, 144 стрелковая дивизия. Погиб в бою 4.02.1944. Похоронен в Беларуси, Витебская область, Витебский район, д. Старинцы.

МОТОВИЛОВ Иван Ильич, род. д. Чудняки. Призван в Сов. Армию 1941, Галкино. Рядовой. Погиб в бою 26.07.1943. Похоронен в Тверской области.

МОТОВИЛОВ Иван Исакович, род. 1918, д. Ушаково. Призван в Сов. Армию 1941, Галкино. Рядовой. Был в последнем бою в сент. 1944.

МОТОВИЛОВ Иван Кузьмич, род. 1918, д. Чудняки. Призван в Сов. Армию 1941, Галкино. Рядовой. Судьба неизвестна.

МОТОВИЛОВ Иван Леонтьевич, род. 1919, д. Ушаково. Призван в Сов. Армию 1941, Галкино. Рядовой. Был в последнем бою в 1942.

МОТОВИЛОВ Иван Николаевич, род. 1921, д. Ушаково. Призван в Сов. Армию 1941, Галкино. Рядовой. Был в последнем бою в 1942.

МОТОВИЛОВ Иван Петрович, род. 1925, д. Ушаково. Призван в Сов. Армию 1943, Галкино. Рядовой. Судьба неизвестна.

МОТОВИЛОВ Леонтий Максимович, род. 1910, д. Чудняки. Призван в Сов. Армию 1941, Галкино. Рядовой. Был в последнем бою в 1942.

МОТОВИЛОВ Максим Прохорович, род. 1898, д. Ушаково. Призван в Сов. Армию 1941, Галкино. Рядовой. Был в последнем бою в февр. 1942.

МОТОВИЛОВ Николай Афанасьевич, род. 1894, д. Ушаково. Призван в Сов. Армию 1944, Галкино. Был в последнем бою в марте 1945.

МОТОВИЛОВ Николай Степанович, род. 1923, д. Ушаково. Призван в Сов. Армию 1941, Галкино. Судьба неизвестна.

МОТОВИЛОВ Николай Филиппович, род. 1920, д. Ушаково. Призван в Сов. Армию 1941, Галкино. Рядовой. Был в последнем бою в сент. 1944.

МОТОВИЛОВ Петр Андреевич, род. 1925, д. Чудняки. Призван в Сов. Армию 1943, Галкино. Судьба неизвестна.

МОТОВИЛОВ Петр Ильич, род. 1921, д. Чудняки. Призван в Сов. Армию 1941, Галкино. Рядовой, пулеметчик, 225 стрелковый полк, 23 стрелковая дивизия. Погиб в бою 23.04.1945. Похоронен в Германии, 6 км юго-восточнее г. Эберсвальде, гражданское кладбище.

МОТОВИЛОВ Семен Данилович, род. 1919, д. Ушаково. Призван в Сов. Армию 1941, Челябинск. Стрелок, 70 отдельная штрафная рота, 3 гв. армия. Погиб в бою 23.07.1944. Похоронен на Украине, Волынская область, с. Волчек.

МОТОВИЛОВ Семен Кузьмич, род. 1913, с. Чудняки. Призван в Сов. Армию 1941, Галкино. Рядовой. Был в последнем бою в 1942.

МОТОВИЛОВ Сергей Григорьевич, род. 1919, с. Песчанское. Призван в Сов. Армию 1941, Галкино. Был в последнем бою в 1942.

МОТОВИЛОВ Степан Ильич, род. 1920. Призван в Сов. Армию 1941, Галкино. Ст. сержант. Погиб в бою 14.08.1945. Похоронен в Маньчжурии.

МОТОВИЛОВ Степан Капитонович, род. 1921, с. Песчанское. Призван в Сов. Армию 1941, Галкино. Был в последнем бою в окт. 1943.

МОТОВИЛОВ Степан Михайлович, род. 1906, д. Ушаково. Призван в Сов. Армию 1941, Галкино. Рядовой. Был в последнем бою в сент. 1944.

МОТОВИЛОВ Федор Афанасьевич, род. 1913, д. Ушаково. Призван в Сов. Армию 1942, Галкино. Рядовой, стрелок, 597 стрелковый полк, 207 стрелковая дивизия. Погиб в бою 8.10.1943. Похоронен в Беларуси, Витебская область, д. Горбы.

МОТОВИЛОВ Федор Леонтьевич, род. 1918, д. Ушаково. Призван в Сов. Армию 1941, Галкино. Рядовой. Судьба неизвестна.

МОТОВИЛОВ Федор Нефедович, род. 1911, д. Ушаково. Призван в Сов. Армию 1941, Галкино. Рядовой. Погиб в бою в дек. 1941.

МОТОВИЛОВ Федор Пантелеевич, род. 1922, д. Ушаково. Призван в Сов. Армию 1943, Галкино. Рядовой. Был в последнем бою в сент. 1944.

МОТОВИЛОВ Федор Тимофеевич, род. 1901, с. Михайловка. Призван в Сов. Армию 1941, Щучье. Рядовой, 1217 стрелковый полк, 367 стрелковая дивизия. Был в последнем бою 6.02.1942. Похоронен в Карелии, 14 разъезд Кировской железной дороги.

МОТОВИЛОВ Федор Тимофеевич, род. 1922, д. Ушаково. Призван в Сов. Армию 1941, Галкино. Рядовой, стрелок, 241 гв. стрелковый полк. Умер 21.03.1945 в госпитале № 2753. Похоронен в Германии, Бранденбургская провинция, д. Вольденберг, кладбище, могила № 11.

МОТОВИЛОВ Яков Григорьевич, род. 1898, д. Ушаково. Призван в Сов. Армию 1942, Галкино. Рядовой, 426 стрелковый полк, 88 стрелковая дивизия. Погиб в бою 15.08.1942. Похоронен в Орловской области, д. Логово.

МОТОРИН Петр Фролович, род. 1897, г. Щучье. Призван в Сов. Армию 1941, Щучье. Рядовой, стрелок, 218 стрелковый полк. Умер 17.01.1943 в госпитале № 365. Похоронен в Ленинградской области, Кировский район, 2 км восточнее д. Шум.

МОЧАЛКИН Александр Николаевич, род. 1910, д. Косулино. Призван в Сов. Армию 1941, Щучье. Рядовой, стрелок. Был в последнем бою в окт. 1941.

МОШНИН Александр Петрович, род. г. Щучье. Призван в Сов. Армию 1941, Щучье. Лейтенант. Был в последнем бою 28.06.1941.

МОШНОВ Михаил Иванович, род. 1902, д. Пуктыш. Призван в Сов. Армию 1941, Галкино. Рядовой, стрелок, 247 стрелковый полк, 37 стрелковая дивизия. Погиб в бою 15.01.1944. Похоронен в Псковской области, Великолукский район, южнее д. Сопки.

МУДРЕНКО Гавриил Арсентьевич, род. 1901, Киевская область, Украина. Призван в Сов. Армию 1941, Щучье. Рядовой, санитар, 180 стрелковая дивизия. Погиб в бою 13.03.1943. Похоронен в Сумской области, Роменский район, д. Хмелево.

МУРЗИН Николай Иванович, род. 1923, д. Хмелова. Призван в Сов. Армию 1941, Галкино. Мл. сержант, ездовой, 20 гв. стрелковый полк, 7 гв. стрелковая дивизия. Погиб в бою 9.02.1944. Похоронен в Псковской области, Новосокольнический район, д. Смольково.

МУХАРКИН Петр Семенович, род. 1921, с. Белоярское. Призван в Сов. Армию 1941, Щучье. Мл. сержант, командир отделения, 434 стрелковый полк, 169 стрелковая дивизия. Был в последнем бою 25.07.1943. Похоро-

нен в Орловской области, Орловский район, с. Караево.

МУХИН Александр Александрович, род. Щучье. Призван в Сов. Армию 1941, Щучье. Мл. лейтенант, 2093 стрелковый полк. Был в последнем бою 12.01.1943.

МУХИН Александр Андреевич, род. Костромская область. Призван в Сов. Армию 1941, Щучье. Рядовой. Был в последнем бою в 1942.

МУХИН Иван Николаевич, род. 1899, с. Ивановка. Призван в Сов. Армию 1941, Челябинск. Сержант, командир отделения, 14 стрелковый полк, 72 стрелковая дивизия. Погиб в бою 26.01.1945. Похоронен в Германии, район д. Бургвассер.

МУХИН Михаил Парфенович, род. 1915, с. Чумляк. Призван в Сов. Армию 1941, Щучье. Сержант. Был в последнем бою 31.09.1942.

МУХОРТОВ Алексей Яковлевич, род. 1912, с. Варгановское. Призван в Сов. Армию 1941, Щучье. Рядовой. Был в последнем бою в окт. 1944.

МУХОРТОВ Анатолий Владимирович, род. 1925, с. Варгановское. Призван в Сов. Армию 1943, Щучье. Рядовой. Был в последнем бою в февр. 1943.

МУХОРТОВ Василий Михайлович, род. 1904, с. Варгановское. Призван в Сов. Армию 1941, Щучье. Рядовой, 1246 стрелковый полк, 374 стрелковая дивизия. Умер 7.04.1944 в госпитале № 464. Похоронен в Эстонии, район г. Нарвы, с. Усть-Жердянка, братская могила № 2 на берегу реки Нарва.

МУХОРТОВ Георгий Леонтьевич, род. 1923, Щучанский район. Призван в Сов. Армих 1941, Щучье. Гв. рядовой. связист. Погиб в бою 16.09.1942. Похоронен в Волгоградской области, д. Бекетовка.

МУХОРТОВ Дмитрий Владимирович, род. 1919, с. Варгановское. Призван в Сов. Армию 1939, Щучье. Рядовой. Был в последнем бою в февр. 1943.

МУХОРТОВ Дмитрий Яковлевич, род. 1922, Щучанский район. Призван в Сов. Армию 1941. Гв. рядовой, разведчик, 51 полк, 3 гв. мотострелковая дивизия. Погиб в бою 14.08.1942. Похоронен в Смоленской области.

МУХОРТОВ Егор Афанасьевич, род. 1914, с. Варгановское. Призван в Сов. Армию 1941, Щучье. Рядовой. Был в последнем бою в янв. 1942.

МУХОРТОВ Егор Владимирович, род. 1921, с. Варгановское. Призван в Сов. Армию 1943, Щучье. Рядовой. Был в последнем бою в ноябре 1943.

МУХОРТОВ Иван Иванович, род. Щучанский район. Призван в Сов. Армию 1941, Щучье. Лейтенант. Был в последнем бою 14.03.1943.

МУХОРТОВ Иван Федорович, род. 1925, г. Щучье. Призван в Сов. Армию 1943, Щучье. Сержант, радист. Умер 27.03.1945 в госпитале № 221. Похоронен в Венгрии. с. Надьигманд, восточнее г. Дьер.

МУХОРТОВ Петр Алексеевич, род. 1923, с. Варгановское. Призван в Сов. Армию 1941, Щучье. Рядовой, стрелок. Погиб в бою 1.12.1943. Похоронен на Украине, Кировоградская область, Знаменский район, с. Диковка, братская могила.

МУХОРТОВ Петр Иванович, род. 1920. Призван в Сов. Армию 1943, Щучье. Гв. рядовой, 17 гв. воздушно-десантный стрелковый полк, 6 гв. воздушно-десантная дивизия. Погиб в бою 10.08.1943. Похоронен на Украине, Харьковская область, Золочевский район, с. Коты, опушка леса.

МУХОРТОВ Сергей Афанасьевич, род. 1916, с. Варгановское. Призван в Сов. Армию 1941, Щучье. Рядовой, стрелок, 21 стрелковый полк, 180 стрелковая дивизия. Погиб в бою 18.04. 1943. Похоронен в Воронежской области, д. Иванченково.

МУХОРТОВ Сергей Яковлевич, род. 1926, д. Фролиха. Призван в Сов. Армию 1944, Щучье. Рядовой, пулеметчик, 75 стрелковая дивизия. Умер 28.08.1944 в госпитале № 4719. Похоронен в Беларуси, г. Гомель, городское кладбище, могила № 35.

МУЧКИН Иван Леонтьевич, род. 1901, с. Усть-Уйское. Призван в Сов. Армию 1941, Щучье. Рядовой, стрелок, 620 стрелковый полк, 164 стрелковая дивизия. Погиб в бою 22.02.1945. Похоронен в Латвии, Лимбажский район, д. Редени.

МЫЛЬНИКОВ Кузьма Андрианович, род. 1923, с. Нифанское. Призван в Сов. Армию 1942, Щучье. Сержант, командир отделения, 23 танковый корпус. Погиб в бою 6.09.1943. Похоронен на Украине, Харьковская область, Краснокутский район, г. Константиновка, кладбище.

МЫЛЬНИКОВ Павел Михайлович, род. с. Прижи. Призван в Сов. Армию 1941, Щучье. Рядовой. Умер 18.02.1943 в госпитале № 737. Похоронен в Ленинградской области, ст. Рыбацкая, кладбище.

МЫРЦЕВ Петр Николаевич, род. 1918, с. Белоярское. Призван в Сов. Армию 1941, Щучье. Рядовой. Был в последнем бою в 1942.

МЯКОТИН Василий Иванович, род. 1899, д. Даньково. Призван в Сов. Армию 1941, Щучье. Рядовой, повозочный, 108 артиллерийская гужевая рота. Погиб в бою 10.08.1942. Похоронен в Новгородской области, Маловишерский район, д. Грязи, братская могила.

— Н —

НАБЕЕВ Гатилула, род. 1923, ст. Каясан. Призван в Сов. Армию 1941, г. Щучье. Рядовой. Был в последнем бою в окт. 1942.

НАДТОЧИЙ Иван Игнатьевич, род. 1921, ст. Каясан. Призван в Сов. Армию 1941, Щучье. Рядовой. Был в последнем бою в 1942.

НАЗАРЕНКО Андрей Перфирьевич, род. 1921, г. Славгород Могилевской области, Беларусь. Призван в Сов. Армию 1940, Щучье. Рядовой. Был в последнем бою в авг. 1941.

НАЗАРЕНКО Порфирий Ипатович, род. 1902, с. Слюдянка Иркутской области. Призван в Сов. Армию 1941, Щучье. Рядовой. Умер в госпитале 17.10.1945. Похоронен в Иркутской области, г. Слюдянка.

НАЗАРЕНКО Федор Андреевич. Призван в Сов. Армию 1941, Щучье. Погиб в бою в дек. 1943.

НАЗАРКИН Николай Васильевич, род. 1906, ст. Чумляк. Призван в Сов. Армию 1941, Щучье. Рядовой. Был в последнем бою в феврале 1944.

НАЗАРОВ Василий Осипович, род. 1905, г. Домбай. Призван в Сов. Армию 1940, Щучье. Рядовой. Был в последнем бою в ноябре 1942.

НАЗАРЮК Дмитрий Степанович, род. 1906, с. Майдан Винницкой области. Призван в Сов. Армию 1941, Щучье. Рядовой.

Был в последнем бою в янв. 1942.

НАЗИМОВ Иван Гаврилович, род. 1923, д. Чесноки. Призван в Сов. Армию 1942, Щучье. Рядовой, 127 запасной стрелковый полк. Умер 20.09.1943 в госпитале № 2909. Похоронен в Нижегородской области, г. Красные Баки, городское кладбище.

НАЗИМОВ Павел Гаврилович, род. 1910, д. Чесноки. Призван в Сов. Армию 1941, Щучье. Рядовой. Умер 2.03.1943 в госпитале № 450. Похоронен в Ленинградской области, 5 км южнее д. Поляно.

НАЗУРИН Петр Ильич, род. 1916, с. Варгановское. Призван в Сов. Армию, Копейск. Рядовой, стрелок Был в последнем бою в февр. 1942.

НАКОРЯКИН Егор Дмитриевич, род. 1907, Щучанский район. Призван в Сов. Армию 1941, Щучье. Рядовой. Был в последнем бою в янв. 1942.

НАКОРЯКОВ Николай Тимофеевич, род. 1902, г. Щучье. Призван в Сов. Армию 1941, Щучье. Рядсвой. Был в последнем бою в июле 1942.

НАЛИМОВ Иван Степанович, род. 1918. Призван в Сов. Армию 1941, Щучье. Гв. сержант. Был в последнем бою 3.09.1943.

НАЛИМОВ Максим Леонтьевич, род. 1914, Быстроистокский район Алтайского края. Призван в Сов. Армию 1941. Щучье. Рядовой. Был в последнем бою в нояб. 1941.

НАЛЬКИН Николай Егорович, род. 1924, Щучье. Призван в Сов. Армию 1942, Щучье. Гв. рядовой, стрелок, 341 гв. стрелковый полк. 119 стрелковая дивизия. Погиб в бою 10.04.1944. Похоронен в Псковской области, Пушкиногорский район, д. Стрижново.

НАСОНОВ Валентин Никитич, род. 1924, с. Пивкино. Призван в Сов. Армию 1942, Щучье. Гв. рядовой, стрелок, 64 стрелковый полк, 21 гв. стрелковая дивизия. Погиб в бою 9.01.1945. Похоронен в Латвии, Балаский район, 300 м северо-западнее хут. Джукстэ, могила № 3.

НАСОНОВ Павел Никитович, род. 1922, с. Пивкино. Призван в Сов. Армию 1941, Щучье. Рядовой. 125 армейский минометный полк, 51 армия. Погиб в бою 23.03.1944. Похоронен в Крымской области, севернее с. Хаджи Булат, братское кладбище.

НАУМОВ Василий Иванович, род. 1912, д. Никитино. Призван в Сов. Армию 1941, Щучье. Рядовой. Был в последнем бою в 1943.

НАУМОВ Василий Степанович, род. 1916, д. Никитино. Призван в Сов. Армию 1941, Галкино. Рядовой. Погиб в бою 7.09.1942. Похоронен в Новгородской области, Валдайский район, д. Язвище.

НАУМОВ Дмитрий Иванович. род. 1914, с. Пуктыш. Призван в Сов. Армию 1941, Галкино. Рядовой. Был в последнем бою в окт. 1941.

НАУМОВ Михаил Степанович, род. 1916, д. Никитино. Призван в Сов. Армию 1941, Галкино. Гв. мл. сержант, командир срудия, 7 гв. бригада, 3 гв. механизированный корпус. Погиб в бою 15.09.1944. Похоронен в Латвии, д. Азели.

НАУМОВ Павел Степанович, род. 1925, д. Никитино. Призван в Сов. Армию 1942, Галкино. Рядовой. Погиб в бою в 1944.

НЕБОГАТОВ Андрей Григорьевич, род. 1904, с. Яковлевка. Призван в Сов. Армию 1942, Щучье. Рядовой, 625 стрелковый

полк. Умер 26.09.1942 в госпитале № 476. Похоронен в Волгоградской области, Иловлинский район, д. Н.-Липки, кладбище.

НЕВОЛИН Иван Мифедьевич, род. 1916, с. Николаевка. Призван в Сов. Армию 1941. Галкино. Был в последнем бою в 1941.

НЕДОСНОВАННЫЙ Петр Дорофеевич, род. 1921, с. Николаевка. Призван в Сов. Армию 1941, Галкино. Рядовой, 398 стрелковый полк. Погиб в бою 13.08. 1944. Похоронен в Польше, Кельцкое воеводство, с. Васновице.

НЕЗДОМИН Федор Иванович, род. 1914, с. Тавщичье Городнянского района Черниговской области Украина. Призван в Сов. Армию 1941, Щучье. Гв. мл. сержант. 147 гв. стрелковый полк, 49 гв. стрелковая дивизия. Был в последнем бою 5.01.1943. Похоронен в Ростовской области, с. В. Серебряковка.

НЕКИПЕЛОВ Александр Кузьмич, род. 1923, с. Нифанское. Призван в Сов. Армию 1941, Щучье. Рядовой, стрелок, 1 стрелковый батальон. 879 стрелковый полк. 159 стрелковая дивизия. Погиб в бою 12.12.1943. Похоронен в Беларуси. Витебская область. Лиозненский район, братская могила.

НЕКИПЕЛОВ Александр Федорович, род. 1924, с. Нифанское. Призван в Сов. Армию 1942, Щучье. Рядовой. Был в последнем бою в июле 1942.

НЕКИПЕЛОВ Кузьма Алексеевич, род. 1922, с. Нифанское. Призван в Сов. Армию 1941, Щучье. Рядовой. Был в последнем бою в 1942.

НЕКИПЕЛОВ Петр Алексеевич, род. 1911, с. Нифанское. Призван в Сов. Армию 1940, Щучье. Рядовой. Был в последнем бою в 1942.

НЕКРАСОВ Иван Васильевич, Призван в Сов. Армию 1941, Щучье. Лейтенант. Был в последнем бою 17.12.1942.

НЕКРАСОВ Иван Дмитриевич, род. 1911, д. Чесноки. Призван в Сов. Армию 1941, Щучье. Рядовой, десантник. Был в последнем бою в дек. 1944.

НЕКРАСОВ Константин Васильевич, род. 1917, с. Николаевка. Призван в Сов. Армию 1941, Галкино. Старшина, командир отделения. 166 стрелковая дивизия. Погиб в бою 25.05.1942. Похоронен в Ленинградской области, д. Кушелево.

НЕКРАСОВ Семен Иванович, род. 1926, д. Озорино. Призван в Сов. Армию 1944, Галкино. Ефрейтор, подносчик. 1321 стрелковый полк. 415 стрелковая дивизия. Погиб в бою 22.11.1944. Похоронен в Латвии. Лиепайский район, п. Маздзельда.

НЕКРАСОВ Филипп Дмитриевич, род. 1918, д. Чесноки. Призван в Сов. Армию 1941, Щучье. Рядовой, орудийный номер. Был в последнем бою в окт. 1942.

НЕКРУТОВ Андрей Григорьевич, род. 1910, д. Михайловка. Призван в Сов. Армию 1941, Галкино. Рядовой. Погиб в бою 5.09.1942 Похоронен в Смоленской области, 500 м восточнее совхоза «Зерна», в роще.

НЕКРУТОВ Виктор Петрович, род. 1905, д. Никитино. Призван в Сов. Армию 1941, Щучье. Рядовой. Был в последнем бою в марте 1942

НЕКРУТОВ Дмитрий Григорьевич, род. 1921, с. Михайловка. Призван в Сов. Армию 1941, Галкино. Рядовой, воинская часть под номером полевой почты 56235. Погиб в бою 15.07.1943. Похоронен в Калужской области. Ульяновский район, западнее д. Сорокино.

НЕКРУТОВ М. В., род. 1926, с. Михайловка. Призван в Сов. Армию 1943, Галкино. Рядовой. Умер в госпитале в апр. 1944.

НЕМАЛЬЦЕВ Петр Андреевич, род. 1911, г. Бийск Алтайского края. Призван в Сов. Армию 1941, Щучье. Рядовой. Был в последнем бою в апр. 1942.

НЕОБУТОВ Василий Васильевич, род. 1917, Щучанский район. Призван в Сов. Армию Челябинск. Рядовой, 62 отдельная стрелковая бригада. Погиб в бою 6.05.1942. Похоронен в Новгородской области, Старорусский район, д. Гридино.

НЕОБУТОВ Егор Ермолаевич, род. 1915, г. Щучье. Призван в Сов. Армию 1941, Щучье. Рядовой, стрелок, 45 стрелковая бригада. Умер 31.12.1942 в госпитале № 2995. Похоронен в Рязанской области, с. Шилово, могила № 32.

НЕРУЧЕВ Михаил Владимирович. Призван в Сов. Армию 1941, Щучье. Рядовой. Погиб в бою 6.05.1944. Похоронен в Псковской области, Псковский район, д. Ланева Гора.

НЕСТЕРОВ Иван Данилович, род. 1891, ст. Каясан. Призван в Сов. Армию 1941. Рядовой, стрелок. Был в последнем бою в 1942.

НЕСТЕРОВ Николай Иванович, род. 1896, с. Чумляк. Призван в Сов. Армию 1941, Щучье. Рядовой, стрелок 48 стрелковый полк. Умер 9.08.1943 в госпитале № 5155. Похоронен на Украине, Сумская область, с. Магрица.

НЕСТЕРОВ Павел Иванович, род. 1914, с. Чумляк. Призван в Сов. Армию 1941, Щучье. Рядовой, наводчик, 893 стрелковый полк, 196 стрелковая дивизия. Погиб в бою 19.01.1944. Похоронен в Ленинградской области, Выборгский район, г. Рощино.

НЕСТЕРОВ Семен Маркелович, род. 1899, г. Щучье. Призван в Сов. Армию 1941, Щучье. Рядовой, наводчик, 1166 стрелковый полк, 346 стрелковая дивизия. Был в последнем бою 11.08.1942.

НЕСТЕРОВ Семен Яковлевич, род. 1899, г. Щучье. Призван в Сов. Армию 1941, Щучье. Рядовой, наводчик, 1168 стрелковый полк, 346 стрелковая дивизия. Был в последнем бою 11.08.1942.

НЕСТЕРОВ Федор Маркович, род. 1909, г. Щучье. Призван в Сов. Армию 1940, Щучье. Рядовой, воинская часть под номером полевой почты 77680. Погиб в бою 20.08.1943. Похоронен в Ленинградской области.

НЕСУХИН Петр Григорьевич, род. 1905, с. Михайловка. Призван в Сов. Армию 1941, Щучье. Рядовой, ездовой, 377 стрелковая дивизия. Погиб в бою 10.06.1942. Похоронен в Новгородской области, Чудовский район, д. Мыслово.

НЕУСТРОЕВ Арестарх Павлович, род. 1905, с. Варгановское. Призван в Сов. Армию 1941, Щучье. Рядовой. Умер 9.07.1942 в госпитале № 10. Похоронен в Ленинградской области, 1 км западнее д. Сущево.

НЕУСТРОЕВ Василий Афанасьевич, род. 1917, Якутск. Призван в Сов. Армию 1942, Щучье. Стрелок, 212 гв. стрелковый полк, 75 гв. стрелковая дивизия. Погиб в бою 11.10.1944. Похоронен в Латвии, Лиепайский район, Приекульское кладбище.

НЕУСТРОЕВ Василий Данилович, род. 1916, с. Чистое. Призван в Сов. Армию 1942. Рядовой. Судьба неизвестна.

НЕУСТРОЕВ Владимир Дмитриевич, род. 1924, с. Чистое. Призван в Сов. Армию 1942. Щучье. Рядовой, стрелок. Был в последнем бою в июле 1943.

НЕУСТРОЕВ Григорий Максимович, род. 1920, с. Варгановское. Призван в Сов. Армию 1941, Щучье. Рядовой, воинская часть под номером полевой почты 35989. Погиб в бою 17.08.1943 под Сталинградом.

НЕУСТРОЕВ Григорий Михайлович, род. 1923, с. Варгановское. Призван в Сов. Армию 1942, Кыштым. Рядовой, стрелок. Был в последнем бою в марте 1942.

НЕУСТРОЕВ Демьян Тимофеевич, род. 1924, с. Нифанское. Призван в Сов. Армию 1942, Щучье. Рядовой, пулеметчик, 756 стрелковый полк, 150 стрелковая дивизия. Погиб в бою 17.12.1943. Похоронен в Псковской области, Невельский район, д. Бисюрево.

НЕУСТРОЕВ Дмитрий Сергеевич, род. 1915, с. Варгановское. Призван в Сов. Армию 1941, Щучье. Рядовой. Был в последнем бою в авг. 1942.

НЕУСТРОЕВ Ивайло Егорович, род. 1910, с. Варгановское. Призван в Сов. Армию 1941, Щучье. Рядовой, стрелок. Был в последнем бою в апр. 1942.

НЕУСТРОЕВ Иван Демидович, род. 1902, с. Варгановское. Призван в Сов. Армию 1941, Щучье. Умер 15.03.1942 в госпитале № 452. Похоронен в Тверской области, Ржевский район, д. Воскресенка.

НЕУСТРОЕВ Николай Павлович, род. 1921, с. Варгановское. Призван в Сов. Армию 1942, Щучье. Гв. сержант, танкист. Погиб в бою 20.07.1944. Похоронен на Украине, Львовская область, Золочевский район, с. Погаты.

НЕУСТРОЕВ Павел Егорович, род. 1916, с. Варгановское. Призван в Сов. Армию 1941, Щучье. Рядовой, воинская часть под номером полевой почты 42786. Был в последнем бою 8.05.1943. Похоронен в Краснодарском крае, п. Черноморский.

НЕУСТРОЕВ Сергей Викторович, род. 1915, с. Варгановское. Призван в Сов. Армию 1942. Рядовой, стрелок. Был в последнем бою в окт. 1942.

НЕУСТРОЕВ Сергей Дмитриевич, род. 1915, с. Варгановское. Призван в Сов. Армию 1942, Щучье. Рядовой. Был в последнем бою 19.08.1942.

НЕФЕДОВ Михаил Семенович, род. 1903, с. Конопляика Самарской области. Призван в Сов. Армию 1941, Щучье. Рядовой, стрелок, 1217 стрелковый полк, 367 стрелковая дивизия, 32 армия. Был в последнем бою 6.02.1942. Похоронен в Карелии, 14 разъезд Кировской железной дороги.

НЕЧАЕВ Андрей Иванович, род. 1908, с. Михайловка. Призван в Сов. Армию 1941, Щучье. Рядовой. Был в последнем бою в февр. 1944.

НЕЧАЕВ Василий Федорович, род. 1925, д. Михайловка. Призван в Сов. Армию 1943, Галкино. Рядовой, пулеметчик. Был в последнем бою в февр. 1944.

НЕЧЕУХИН Владимир Александрович, род. 1925, с. Белоярское. Призван в Сов. Армию 1943. Щучье. Рядовой, стрелок, 55 отдельный медико-санитарный батальон, 4 стрелковая дивизия. Умер в госпитале 19.08.1944. Похоронен в Московской области Люберецкий район.

НЕЧЕУХИН Григорий Васильевич, род. 1913, с. Белоярское. Призван в Сов. Армию 1940. Щучье. Рядовой. Погиб в бою в 1942.

НЕЧЕУХИН Иван Григорьевич, род. 1911, с. Белоярское. Призван в Сов. Армию 1940. Щучье. Рядовой. Погиб в бою 22.06.1941, в Эстонии.

НЕЧЕУХИН Иван Михайлович, род. 1921, с. Белоярское. Приз-

ван в Сов. Армию 1941, Щучье. Рядовой, шофер, воинская часть под номером полевой почты 201, транспортный батальон. Был в последнем бою в сент. 1941.

НЕЧЕУХИН Иван Павлович, род. 1912, с. Белоярское. Призван в Сов. Армию 1941, Щучье. Рядовой, стрелок. Был в последнем бою 18.03.1942.

НЕЧЕУХИН Петр Григорьевич, род. 1905, д. Худяково. Призван в Сов. Армию 1941, Щучье. Ст. сержант, 933 артиллерийский полк, 377 стрелковая дивизия. Погиб в бою 2.01.1942. Похоронен в Ленинградской области, Киришский район, с. Мыслово.

НЕЧЕУХИН Федор Васильевич, Призван в Сов. Армию 1941, Щучье. Рядовой, 3 отдельный пулеметный батальон. Был в последнем бою 18.04.1945.

НИЗОВЦЕВ Андрей Петрович, род. 1925, д. Ушаково. Призван в Сов. Армию 1943, Галкино. Рядовой. Был в последнем бою в окт. 1943.

НИЗОВЦЕВ Андрей Федорович, род. 1904, Призван в Сов. Армию 1941, Галкино. Рядовой. Был в последнем бою в 1942.

НИЗОВЦЕВ Дмитрий Ильич, род. 1924, с. Заозерское. Призван в Сов. Армию 1942, Галкино. Рядовой, стрелок. 1132 стрелковый полк, 336 стрелковая дивизия. 61 армия. Погиб в бою 19.01.1943. Похоронен в Орловской области, Болховский район, д. Южные Кузьминки.

НИЗОВЦЕВ Иван Сергеевич, род. 1925, с. Песчанское. Призван в Сов. Армию 1943, Галкино. Рядовой, минометчик, 257 минометный стрелковый полк. Погиб в бою 3/10.1943. Похоронен в Крымской области, Красноперекопский район, с. Каранки, гражданское кладбище.

НИЗОВЦЕВ Михаил Иванович, род. 1916, с. Заозерское. Призван в Сов. Армию 1941, Галкино. Рядовой. Был в последнем бою в февр. 1942.

НИЗОВЦЕВ Николай Яковлевич, род. 1924, с. Ушаково. Призван в Сов. Армию 1942, Галкино. Рядовой, стрелок, 1392 стрелковый полк, 422 стрелковая дивизия. Погиб в бою 23.11.1942. Похоронен в Волгоградской области, пос. Гавриловка.

НИЗОВЦЕВ Филипп Герасимович, род. 1905, с. Заозерское. Призван в Сов. Армию 1941, Галкино. Рядовой. Был в последнем бою в марте 1942.

НИКИТИН Кузьма Емельянович, род. 1899, с. Николаевка. Призван в Сов. Армию 1942, Галкино. Рядовой, стрелок, воинская часть под номером полевой почты 1652. Погиб в бою в янв. 1942 под Сталинградом.

НИКИТИН Тимофей Евсеевич, род. 1907, с. Чумляк. Призван в Сов. Армию 1941, Щучье. Рядовой, стрелок. 949 стрелковый полк, 259 стрелковая дивизия. Был в последнем бою 21.10.1941. Похоронен в Новгородской области Маловишерский район, д. Некрасово.

НИКИТЧЕНКО Василий Никитович, род. 1898, с. Белоярское. Призван в Сов. Армию 1942 Щучье. Рядовой. Умер 27.08.1942 в госпитале № 1154. Похоронен в Воронежской области Верхнехавский район, с. Макарье, церковное кладбище.

НИКИТЮК Савелий Спиридонович, род. 1901, Ямпольский район Винницкой области. Украина. Призван в Сов. Армию 1941, Щучье. Мл. лейтенант, командир взвода 1027 стрелковый полк 198 стрелковая дивизия. Погиб в бою 10.03.1944. Похоронен в Ленинградской области д. Вальяниха.

НИКИТЮК Степан Михайлович, род. 1903, с. Плаваницы. Призван в Сов. Армию 1941, Щучье. Лейтенант, командир роты. Умер в госпитале 5.10.1944. Похоронен в Литве, Тракайский район.

НИКИФОРОВ Алексей Алексеевич, род. 1897, д. Монастырка. Призван в Сов. Армию 1942, Щучье. Рядовой, 182 стрелковый полк, 55 стрелковая дивизия. Умер 9.01.1943 в госпитале № 67. Похоронен в Новгородской области, Парфинский район, д. Борки.

НИКИФОРОВ Иван Лукич, род. 1894, Щучанский район. Призван в Сов. Армию 1941, Щучье. Рядовой, 166 запасной авиационный отряд. Умер 8.06.1943 в госпитале № 2605. Похоронен в Калужской области, Мосальский район, д. Плескань, могила № 6.

НИКИФОРОВ Илья Константинович, род. 1911, с. Николаевка. Призван в Сов. Армию 1941, Галкино. Рядовой, стрелок, 3 отдельный стрелковый батальон, 110 стрелковая бригада. Погиб в бою 27.01.1943. Похоронен в Ленинградской области, Кировский район, Синявинские торфоразработки у поселка № 6.

НИКИФОРОВ Михаил Александрович, род. 1919, д. Кузнецово. Призван в Сов. Армию 1941, Щучье. Сержант. Был в последнем бою 12.09.1944.

НИКИФОРОВ Михаил Алексеевич, род. 1919, г. Щучье. Призван в Сов. Армию 1941, Щучье. Рядовой, стрелок. Был в последнем бою в апр. 1945.

НИКИФОРОВ Степан, род. 1908, д. Монастырка. Призван в Сов. Армию 1941, Щучье. Рядовой. Был в последнем бою в сент. 1944.

НИКИФОРОВ Спиридон Петрович, род. 1926, д. Кузнецово. Призван в Сов. Армию 1944, Щучье. Гв. рядовой, стрелок, 231 стрелковый полк, 7 гв. стрелковая дивизия. Погиб в бою 23.06. 1944. Похоронен в Беларуси, Гомельская область, Светлогорский район, д. Язвин.

НИКОЛАЕВ Анатолий Андреевич, род. 1923, д. Расово Паричского района Гомельской области, Беларусь. Призван в Сов. Армию 1942, Щучье. Сержант, командир отделения, 348 стрелковая дивизия, 40 стрелковый корпус. Умер 13.07.1943 в госпитале № 438. Похоронен в Орловской области, г. Новосиль.

НИКОЛАЕВ Петр Николаевич, род. 1923, г. Щучье. Призван в Сов. Армию 1941, Щучье. Погиб в бою 23.03.1942. Похоронен в д. Кобыляки Холмского района Новгородской области.

НИКУЛИН Матвей Иванович, род. 1898, с. Надежка Бишкульского района Северо-Казахстанской области. Призван в Сов. Армию 1941, Щучье. Рядовой, сапер. Умер в санитарном поезде в апр. 1942. Похоронен в г. Челябинске, братская могила.

НИКУЛИН Петр Емельянович, род. 1902, г. Щучье. Призван в Сов. Армию 1941, Щучье. Сержант, командир отделения, 3 механизированная бригада, 3 механизированный корпус, 1 танковая армия. Погиб в бою 7.07. 1943. Похоронен в Белгородской области, Ивановский район, 900 м севернее д. Верхопень.

НИЛОВ Степан Павлович, род. ст. Чурилово Челябинской области. Призван в Сов. Армию 1941, Щучье. Рядовой, 162 стрелковый полк. Умер в окт. 1942 в эвакоприемнике № 54. Похоронен в Тверской области, с. Спирово.

НИСКОВСКИЙ Александр Васильевич, род. 1926, д. Никитино. Призван в Сов. Армию 1944. Щучье. Рядовой, стрелок, 114 гв. ди-

визия. Умер в госпитале 2.04.1945. Похоронен в Венгрии, г. Цеглед.

НИЧАЕВ Федор Петрович, род. 1909, Щучье. Призван в Сов. Армию 1941, Щучье. Рядовой. Был в последнем бою 1.08.1944.

НОВИКОВ Александр Александрович, род. 1924, с. Варгановское. Призван в Сов. Армию 1942, Щучье. Сержант, командир отделения, 146 стрелковая дивизия. Погиб в бою 23.09.1943. Похоронен в Смоленской области, Хиславичский район, п. Похомово.

НОВИКОВ Александр Аксенович, род. 1898. Призван в Сов. Армию 1941, Щучье. Рядовой, стрелок, 359 стрелковая дивизия. Погиб в бою 15.08.1942. Похоронен в Тверской области, Ржевский район, с. Бахмутово.

НОВИКОВ Григорий Иванович, род. 1923, с. Варгановское. Призван в Сов. Армию 1942, Щучье. Рядовой, стрелок. Погиб в бою 13.11.1942.

НОВИКОВ Нифантий Григорьевич, род. 1910, г. Щучье. Призван в Сов. Армию 1941, Щучье. Рядовой. Был в последнем бою в марте 1942.

НОВОКРЕЩЕНОВ Андрей Михайлович, род. 1911, д. Косулино. Призван в Сов. Армию 1941, Щучье. Рядовой, стрелок, 1249 стрелковый полк, 377 стрелковая дивизия. Умер 25.12.1941 в госпитале № 455. Похоронен в Ленинградской области, Волховский район, с. Заднево.

НОВОКРЕЩЕНОВ Дмитрий Иванович, род. 1906, с. Пуктыш. Призван в Сов. Армию 1941, Галкино. Рядовой. Был в последнем бою в февр. 1941.

НОВОКРЕЩЕНОВ Дмитрий Иванович, род. 1909, с. Чумляк. Призван в Сов. Армию 1941, Щучье. Рядовой. Погиб в бою 1942.

НОГИХ Иван Максимович, род. 1918, г. Щучье. Призван в Сов. Армию 1941, Щучье. Сержант, командир отделения, 1241 стрелковый полк, 375 стрелковая дивизия. Погиб в бою 7.03.1942. Похоронен в Тверской области, Ржевский район, 300 м юго-восточнее с. Воробьево.

НОГИХ Иван Михайлович, род. 1918, г. Щучье. Призван в Сов. Армию 1941, Щучье. Рядовой, стрелок, 1245 стрелковый полк, 375 стрелковая дивизия. Погиб в бою 28.02.1942. Похоронен в Тверской области, Ржевский район, с. Ченцово.

НОГИХ Егор Григорьевич, род. Красноярский край. Призван в Сов. Армию 1941, Щучье. Рядовой, 49 отдельная строительная бригада. Умер в госпитале 28.06. 1942. Похоронен в Московской области, Шаховский район, лесхоз.

НОЗДРИН Иван Андриянович, род. 1912, с. Зайково. Призван в Сов. Армию 1942, Щучье. Мл. сержант, воинская часть под номером полевой почты 59909, самоходный артиллерийский полк № 1813. Погиб в бою 24.06.1944.

НОЗДРИН Иван Матвеевич, род. 1917, с. Зайково. Призван в Сов. Армию 1937, Щучье. Мл. сержант. Погиб в бою 24.07.1944. Похоронен в Польше, Томашувское воеводство.

НОЗДРИН Кузьма Ильич, род. 1918, с. Варгановское. Призван в Сов. Армию 1941, Щучье. Сержант, воинская часть под номером полевой почты 11130 «К». Умер 17.10.1943 в госпитале № 2611. Похоронен в Смоленской области, Велижский район, д. Поньково, могила № 2.

НОЗДРИН Матвей Михайлович, род. 1895, с. Зайково. Призван в Сов. Армию 1943, Щучье. Рядовой, 1210 стрелковый полк. Умер 29.09.1943 в госпитале № 214. По-

хоронен в Брянской области, г. Мглин.

НОЗДРИН Михаил Матвеевич, род. 1918, с. Зайково. Призван в Сов. Армию 1939, Щучье. Капитан, командир стрелкового батальона, 435 стрелковый полк. Погиб в бою 27.03.1945. Похоронен в Германии, д. Габдиттен.

НОЗДРИН Петр Ильич, род. 1916, с. Варгановское. Призван в Сов. Армию 1941, Щучье. Рядовой, стрелок. Был в последнем бою в нояб. 1941.

НОСКОВ Василий Федотович, Призван в Сов. Армию 1941, Щучье. Рядовой, стрелок. Был в последнем бою в февр. 1942.

НОСКОВ Николай Яковлевич, род. 1921, п. Чкалов Ярославской области. Призван в Сов. Армию 1941, Щучье. Гв. сержант, шофер, 4 гв. мотострелковая бригада, 3 Белорусский фронт. Умер в госпитале 16.07.1944. Похоронен в Беларуси, г. Минск, кладбище, братская могила № 20.

НОСОВ Александр Петрович, род. 1908, Щучанский район. Призван в Сов. Армию 1941, Щучье. Рядовой, стрелок, 407 стрелковый полк, 108 стрелковая дивизия. Погиб в бою 3.01.1942. Похоронен в Московской области, юго-западнее д. Иванцово, восточная опушка рощи.

— О —

ОБРЫВАЛИН Алексей Михайлович, род. 1918, д. Старо-Панькино. Призван в Сов. Армию 1941, Самарканд. Лейтенант, командир взвода, 479 стрелковый полк, 149 стрелковая дивизия. Был в последнем бою 19.02.1945.

ОБУХОВ Василий Павлович, род. 1912, с. Песчанское. Призван в Сов. Армию 1941, Галкино. Рядовой. Был в последнем бою в дек. 1941.

ОБУХОВ Василий Павлович, род. 1910, д. Утичье. Призван в Сов. Армию 1942, Галкино. Был в последнем бою 8.02.1942.

ОБУХОВ Григорий Семенович, род. 1913, д. Притчино. Призван в Сов. Армию 1941, Щучье. Рядовой, сапер. Был в последнем бою в сент. 1941.

ОБУХОВ Дмитрий Карпович, род. 1911, д. Утичье. Призван в Сов. Армию 1941, Галкино. Рядовой, 74 гв. стрелковая дивизия. Умер 24.01.1945 в госпитале № 77. Похоронен в Польше, район г. Познань.

ОБУХОВ Иван Александрович, род. 1922, Галкинский район. Призван в Сов. Армию 1942, Галкино. Рядовой. Был в последнем бою в марте 1942.

ОБУХОВ Иван Андреевич, род. 1911, д. Притчино. Призван в Сов. Армию 1941, Щучье. Рядовой, стрелок, 63 стрелковый полк, 176 стрелковая дивизия. Погиб в бою 21.06.1944. Похоронен в Карелии, восточнее озера Остер.

ОБУХОВ Никифор Евстигнеевич, род. 1909, г. Челябинск. Призван в Сов. Армию 1941, Щучье. Рядовой. Умер 7.03.1943 в госпитале. Похоронен на Украине, Харьковская область, Сахновщинский район, с. Ново-Владимировка.

ОБУХОВ Николай Алексеевич, род. 1910, с. Песчанское. Призван в Сов. Армию 1941, Галкино. Рядовой. Был в последнем бою в февр. 1942.

ОБУХОВ Николай Мартемьянович, род. 1910, с. Песчанское. Призван в Сов. Армию 1941, Галкино. Рядовой. Был в последнем бою в февр. 1942.

ОБУХОВ Николай Семенович, род. 1911, д. Притчино. Призван

в Сов. Армию 1941, Щучье. Ефрейтор, телефонист, 413 стрелковый полк, 73 стрелковая дивизия. Погиб в бою 19.09.1944. Похоронен в Польше, д. Бжизе.

ОБУХОВ Николай Федорович, род. 1921, д. Притчино. Призван в Сов. Армию 1940, Щучье. Сержант. Погиб в плену 5.01.1942 в Германии.

ОБУХОВ Николай, род. 1906, с. Песчанское. Призван в Сов. Армию 1941, Галкино. Рядозой. Был в последнем бою в февр. 1942.

ОБУХОВ Петр Васильевич, род. 1918, Челябинская область. Призван в Сов. Армию 1939, Щучье. Рядовой. Был в последнем бою в окт. 1941.

ОБУХОВ Петр Яковлевич, род. 1916, д. Утичье. Призван в Сов. Армию 1941, Галкино. Погиб в бою 10.11.1943. Похоронен в Крымской области, Кировский район.

ОБУХОВ Федор Маркелович, род. 1912, с. Песчанское. Призван в Сов. Армию 1941, Галкино. Был в последнем бою в 1943.

ОБУХОВ Федор Семенович, род. 1909, с. Петровка Уксянского района. Призван в Сов. Армию 1941, Щучье. Лейтенант, командир танка Т-34. Погиб в бою 24.06.1944. Похоронен в Беларуси, Могилевская область, Бобруйский район, д. Варичево.

ОБУХОВ Филипп Григорьевич, род. 1925, с. Галкино. Призван в Сов. Армию 1943, Щучье. Гв. рядовой, стрелок, 290 стрелковый полк, 95 гв. стрелковая дивизия Погиб в бою 29.01.1944. Похоронен на Украине, Кировоградская область, с. Александровка.

ОВЧИННИКОВ Алексей Иванович, род. 1913, с. Михайловка. Призван в Сов. Армию 1941, Галкино. Рядовой. Был в последнем бою в янв. 1942.

ОВЧИННИКОВ Анатолий Павлович, род. 1922, г. Щучье. Призван в Сов. Армию 1941. Рядовой, стрелок. Погиб в бою 12.03.1942. Похоронен в Новгородской области, Холмский район, Заходка.

ОВЧИННИКОВ Афанасий Иванович, род. 1925, с. Пуктыш. Призван в Сов. Армию 1943, Галкино. Рядовой. Был в последнем бою в 1944.

ОВЧИННИКОВ Василий Петрович, род. 1900, с. Пуктыш. Призван в Сов. Армию 1941, Галкино. Рядовой, стрелок, 227 стрелковый полк, 183 стрелковая дивизия. Погиб в бою 17.01.1942. Похоронен в Тверской области, Ржевский район, д. Толстиково.

ОВЧИННИКОВ Егор Федорович, род. 1903, д. Веселовка. Призван в Сов. Армию 1941, Щучье. Рядовой, воинская часть под номером полевой почты 03369. Погиб в бою 4.01.1944. Похоронен на Украине, Киевская область, Белоцерковский район, с. Острайки.

ОВЧИННИКОВ Иван Дмитриевич, род. 1901, с. Нифанское. Призван в Сов. Армию 1941, Щучье. Сержант. Был в последнем бою в янв. 1942.

ОВЧИННИКОВ Иван Миронович, род. 1920, с. Михайловка. Призван в Сов. Армию 1941, Галкино. Рядовой. Был в последнем бою в дек. 1943.

ОВЧИННИКОВ Иван Сидорович, род. 1924, с. Михайловка. Призван в Сов. Армию 1942. Рядовой. Был в последнем бою в апр. 1943.

ОВЧИННИКОВ Михаил Александрович, род. 1901, с. Майка. Призван в Сов. Армию 1941, Щучье. Рядовой. Был в последнем бою в июне 1943.

ОВЧИННИКОВ Николай Петрович, род. 1912, с. Петровское. Призван в Сов. Армию 1942, Щучье. Рядовой. Был в последнем бою в 1942 в Финляндии.

ОВЧИННИКОВ Павел Иванович, род. 1917, с. Пуктыш. Призван в Сов. Армию 1941, Галкино. Рядовой. Был в последнем бою в 1944.

ОВЧИННИКОВ Павел Никифорович, род. 1917, с. Петровское. Призван в Сов. Армию 1941, Галкино. Рядовой. Был в последнем бою в апр. 1943.

ОВЧИННИКОВ Федор Яковлевич, род. 1909, г. Щучье. Призван в Сов. Армию 1941, Щучье. Сержант, сапер, командир отделения, 607 особая стрелковая бригада. Погиб в бою 17.06.1942. Похоронен в Смоленской области, д. Подлесье.

ОГОНЬКОВ Василий Степанович, род. 1924, г. Щучье. Призван в Сов. Армию 1942, Щучье. Гв. сержант, 25 гв. отдельная разведывательная рота, 20 гв. стрелковая дивизия. Погиб в бою 16.08.1943. Похоронен на Украине, Харьковская область, Сахновщинский район, 200 м южнее с. Залиман, одиночная могила.

ОГОНЬКОВ Дмитрий Степанович, род. 1916, с. Варгановское. Призван в Сов. Армию 1941, Щучье. Ст. сержант. Был в последнем бою в апр. 1943.

ОГОШКОВ Валентин Федорович, род. 1920, г. Щучье. Призван в Сов. Армию 1941, Щучье. Гв. рядовой, стрелок, 117 гв. стрелковая бригада, 39 гв. стрелковая дивизия. Погиб в бою 21.08.1941. Похоронен в Польше, Килецкое воеводство, Грудзендзский район, с. Эдуардово.

ОЖИГОВ Сергей Илларионович, род. 1907, г. Щучье. Призван в Сов. Армию 1942, Щучье. Старшина. Был в последнем бою в мае. 1943.

ОКЛАДНЫХ Петр Яковлевич, род. 1900, с. Варгановское. Призван в Сов. Армию 1941, Щучье. Рядовой, стрелок. Был в последнем бою в дек. 1942.

ОКЛАДНЫХ Филипп Яковлевич, род. 1906, с. Варгановское. Призван в Сов. Армию 1941, Щучье. Рядовой, 1217 стрелковый полк, 367 стрелковая дивизия. Погиб в бою 6.02.1942. Похоронен в Карелии, 14 разъезд Кировской железной дороги.

ОКОЛЬНИКОВ Александр Федорович, род. 1922, с. Пивкино. Призван в Сов. Армию 1942, Щучье. Рядовой, стрелок, 256 отдельная артиллерийская рота. Погиб в бою в янв. 1944. Похоронен в Беларуси, Гомельская область, с. Корени.

ОКОЛЬНИКОВ Василий Федорович, род. 1920, с. Пивкино. Призван в Сов. Армию 1942, Щучье. Гв. рядовой. Погиб в бою 28.03. 1944. Похоронен в Псковской области, Пустошкинский район, д. Быково, сельское кладбище.

ОКОЛЬНИКОВ Дмитрий Артемьевич, род. 1904, с. Пивкино. Призван в Сов. Армию 1941, Щучье. Рядовой, стрелок, 367 стрелковая дивизия, 3 армия. Погиб в бою в июне 1942. Похоронен в Карелии, 14 разъезд Кировской железной дороги.

ОКОЛЬНИКОВ Илья Яковлевич, род. 1914, ст. Каясан. Призван в Сов. Армию 1941, Щучье. Рядовой, стрелок, 38 стрелковый полк, 4 армия. Умер 2.01.1942 в госпитале № 518. Похоронен в Ленинградской области, Киришский район, п. Будогощь, у железной дороги.

ОКОЛЬНИКОВ Николай Михайлович, род. 1923, г. Щучье. Призван в Сов. Армию 1942, Щучье. Гв. рядовой, стрелок, 7 гв. танковая бригада. Был в последнем бою в июне 1942 у д. Мясной Бор Новгородской области.

ОКОЛЬНИКОВ Юрий Дмитриевич, род. 1924, ст. Каясан. Призван в Сов. Армию 1942, Щучье. Судьба неизвестна.

ОКОРОКОВ Яков Ильич, род. 1925, ст. Каясан. Призван в Сов. Армию 1943, Щучье. Ефрейтор, 1046 стрелковый полк. Был в последнем бою 23.06.1944.

ОЛЕЙНИК Василий Дмитриевич, род. 1919, с. Варгановское. Призван в Сов. Армию 1942, Щучье. Рядовой, стрелок. Был в последнем бою 14.06.1942.

ОЛЕЙНИК Федор Павлович, род. 1895, Винницкая область, Украина. Призван в Сов. Армию 1941, Щучье. Рядовой, стрелок. Был в последнем бою в авг. 1944.

ОЛЕХИН Серафим Афанасьевич, род. 1912, Лебяжьевский район. Призван в Сов. Армию 1941, Щучье. Сержант, командир отделения. Был в последнем бою в дек. 1941.

ОЛЮНИН Андрей Леонтьевич, род. Галкинский район. Призван в Сов. Армию 1941, Галкино. Мл. лейтенант. Погиб в бою 19.07.1941.

ОМЕЛЬЧЕНКО Василий Андреевич, род. 1925, Щучье. Призван в Сов. Армию 1943, Щучье. Мл. сержант, стрелок, 399 стрелковый полк, 11 стрелковая дивизия. Погиб в бою 12.12.1943. Похоронен на Украине, Кировоградская область, Новгородковский район, д. Новая Андреевка.

ОМЕЛЬЧЕНКО Василий Никитович, род. 1925, г. Челябинск. Призван в Сов. Армию 1944, Щучье. Рядовой, стрелок. Погиб в бою 14.04.1945. Похоронен в Германии, восточнее д. Тейров.

ОМЕЛЬЧЕНКО Митрофан Иванович, род. 1910, Шишакский район Полтавской области, Украина. Призван в Сов. Армию 1941, Щучье. Рядовой, стрелок. Был в последнем бою в ноябре 1941.

ОПИРАЛОВ Григорий Филиппович, род. 1909, с. Притчино. Призван в Сов. Армию 1941, Щучье. Рядовой. Был в последнем бою в февр. 1942.

ОРАНСКИЙ Алексей Тимофеевич, род. 1922, Погребищенский район Винницкой области, Украина. Призван в Сов. Армию 1942, Щучье. Мл. сержант, командир отделения, 713 стрелковый полк, 171 стрелковая дивизия. Погиб в бою 16.03.1943. Похоронен в Новгородской области, Старорусский район, юго-восточнее д. Брагино.

ОРДГЕН Григорий Никитич, род. 1916, д. Чудняки. Призван в Сов. Армию 1942, Галкино. Рядовой. Судьба неизвестна.

ОРЕХОВ Василий Михайлович, род. 1916, «Яланский» совхоз Сафакулевского района. Призван в Сов. Армию 1941, Щучье. Ст. сержант, командир отделения, 54 стрелковый полк, 19 гв. стрел овая дивизия. Погиб в бою 5.09. 1943. Похоронен в Смоленской области, Духовщинский район, 2 км южнее д. Леоново.

ОРЛЕКС Вилис Феликсович, род. 1918, Латвия. Призван в Сов. Армию 1941, Щучье. Рядовой, стрелок, 3 стрелковый батальон, 92 стрелковый полк, 201 стрелковая дивизия. Погиб в бою 2.03. 1942. Похоронен в Новгородской области, Старорусский район, д. Б.-Толочно.

ОРЛОВ Александр Матвеевич, род. 1916, д. Яковлевка. Призван в Сов. Армию 1941, Щучье. Майор. Был в последнем бою 28.07. 1944.

ОРЛОВ Андрей Егорович, род. 1898, с. Варгановское. Призван в Сов. Армию 1941, Щучье. Был в последнем бою в февр. 1942.

ОРЛОВ Георгий Иванович, род. 1914, г. Щучье. Призван в Сов. Армию 1940, Щучье. Гв. рядовой, стрелок, 197 отдельный разведывательный батальон, 20 гв. стрелковая дивизия. Погиб в бою 18.07.1941. Похоронен в Псковской области, г. Невель.

ОРЛОВ Дмитрий Петрович, род. 1919, с. Нифанское. Призван в Сов. Армию 1942, Щучье. Гв. рядовой, 2 гв. отдельная разведывательная рота, 6 стрелковая дивизия. Погиб в бою 7.02.1944. Похоронен на Украине, Ровенская область, Млиновский район, д. Башкевичи.

ОРЛОВ Егор Лукьянович, род. 1907, с. Варгановское. Призван в Сов. Армию 1941, Щучье. Рядовой, сапер. Был в последнем бою в авг. 1943.

ОРЛОВ Иван Артемович, род. 1924, г. Щучье. Призван в Сов. Армию 1943, Щучье. Гв. мл. сержант, 182 гв. полк, 62 гв. стрелковая дивизия. Погиб в бою 28.09. 1943. Похоронен 2 км восточнее д. Дереевка Онуфриевского района Кировоградской области, Украина.

ОРЛОВ Иван Леонидович, род. 1924, г. Щучье. Призван в Сов. Армию 1942, Щучье. Рядовой. Был в последнем бою 4.01.1943.

ОРЛОВ Иван Лукьянович, род. 1909, г. Щучье. Призван в Сов. Армию 1942, Щучье. Сержант, командир отделения, 71 стрелковый полк, 30 стрелковая дивизия. Погиб в бою 26.07.1944. Похоронен на Украине, Ивано-Франковская область, южная окраина с. Брын.

ОРЛОВ Игнатий Петрович, род. 1920, д. Чердаки. Призван в Сов. Армию 1941, Галкино. Судьба неизвестна.

ОРЛОВ Михаил Иванович, род. 1923, Щучье. Призван в Сов. Армию 1943, Щучье. Мл. сержант, механик-водитель, 200 танковая бригада. Погиб в бою 11.09.1943. Похоронен на Украине, Полтавская область, Пирятинский район, д. Лободино.

ОРЛОВ Михаил Прокопьевич, род. 1911, г. Вятка. Призван в Сов. Армию 1941, Щучье. Рядовой, шофер. Был в последнем бою в дек. 1941.

ОРЛОВ Николай Иванович, род. 1906, с. Варгановское. Призван в Сов. Армию 1942, Щучье. Сержант, командир отделения, 37 стрелковый полк, 56 кавалерийская дивизия. Погиб в бою 21.01. 1944. Похоронен в Ленинградской области, Сланцевский район, д. Александровка.

ОРЛОВ Павел Денисович, род. 1912, с. Каясан. Призван в Сов. Армию 1940, Щучье. Рядовой. Был в последнем бою 1.12.1943.

ОРЛОВ Павел Иванович, род. 1900, с. Варгановское. Призван в Сов. Армию 1941, Щучье. Рядовой, автоматчик. Был в последнем бою в авг. 1942.

ОРЛОВ Петр Иванович, род. 1900, г. Щучье. Призван в Сов. Армию 1941, Щучье. Рядовой. Был в последнем бою в авг. 1942.

ОРЛОВ Сергей Михайлович, род. 1907, г. Щучье. Призван в Сов. Армию 1941, Щучье. Рядовой. Умер 11.09.1945 в госпитале № 281. Похоронен в Румынии, г. Тимишоара, кладбище героев, ряд № 3, могила № 39.

ОРЛОВ Филипп Николаевич, род. 1910, с. Петухово. Призван в Сов. Армию 1942, Щучье. Рядовой. Был в последнем бою 22.01.1944.

ОСАДЧУК Яков Кириллович, род. 1903, г. Щучье. Призван в Сов. Армию 1941, Щучье. Рядовой, телефонист, 813 стрелковый полк, 239 стрелковая дивизия. Погиб в бою 11.07.1942. Похоронен в Ленинградской области, Кировский район, ст. Погостье.

ОСЕЕВ Василий Иванович, род. 1900, с. Пуктыш. Призван в Сов. Армию 1941, Галкино. Рядовой. Был в последнем бою 22.01.1944.

ОСЕЕВ Кузьма Тихонович, род. 1906, с. Пуктыш. Призван в Сов. Армию. 1941, Галкино. Рядовой. Был в последнем бою 2.03.1942.

ОСЕЕВ Матвей Тихонович, род. 1916, с. Пуктыш. Призван в Сов. Армию 1941, Галкино. Рядовой. Был в последнем бою в февр. 1944.

ОСЕЕВ Павел Иванович, род. 1916, с. Пуктыш. Призван в Сов. Армию 1941, Галкино. Рядовой. Был в последнем бою в 1945.

ОСИНЦЕВ Никита Иванович, род. 1898, с. Варгановское. Призван в Сов. Армию 1941, Щучье. Рядовой, стрелок, 151 стрелковая бригада. Был в последнем бою в сент. 1943.

ОСИПОВ Алексей Дмитриевич, род. 1921, с. Чумляк. Призван в Сов. Армию 1940, Щучье. Рядовой. Был в последнем бою в июле 1943.

ОСИПОВ Корнил Яковлевич, род. 1897, г. Щучье. Призван в Сов. Армию 1941, Щучье. Рядовой, стрелок, 240 стрелковый полк, 117 стрелковая дивизия. Погиб в бою 26.12.1943. Похоронен в Беларуси, Витебская область, Городокский район, 300 м западнее д. Гороватка.

ОСИПОВ Михаил Михайлович, род. 1900, с. Чумляк. Призван в Сов. Армию 1941, Щучье. Гв. рядовой, стрелок, 36 гв. танковая бригада. Погиб в бою 20.08. 1943. Похоронен в Ростовской области, с. Колпаковка.

ОСИПОВ Николай Дмитриевич, род. 1913, с. Чумляк. Призван в Сов. Армию 1941, Щучье. Мл. сержант, командир отделения. Был в последнем бою в дек. 1942 в Псковской области.

ОСОКИН Егор Иванович, род. 1923, с. Варгановское. Призван в Сов. Армию 1940, Щучье. Рядовой. Был в последнем бою 28.10. 1943.

ОСОКИН Константин Тихонович, род. 1906, с. Варгановское. Призван в Сов. Армию 1941, Щучье. Рядовой, 284 стрелковый полк. Погиб в бою 18.01.1944. Похоронен в Ленинградской области, 400 метров южнее д. Старо-Паново.

ОСТАНИН Иван Николаевич, род. 1923, с. Белоярское. Призван в Сов. Армию 1942, Щучье. Судьба неизвестна.

ОСТАПОВ Василий Илларионович, род. 1915, с. Чумляк. Призван в Сов. Армию 1941, Щучье. Рядовой. Судьба неизвестна.

ОСТРЯКОВ Андрей Иванович, род. 1909, д. Кнутово. Призван в Сов. Армию 1941, Щучье. Рядовой. Был в последнем бою в дек. 1941.

ОСТРЯКОВ Василий Максимович, род. 1910, с. Николаевка. Призван в Сов. Армию 1941, Галкино. Судьба неизвестна.

ОШУРКОВ Андрей Степанович, род. 1910, с. Николаевка. Призван в Сов. Армию 1941. Рядовой. Судьба неизвестна.

— П —

ПАБОВ Александр Петрович, род. 1904, с. Красноярское. Призван в Сов. Армию 1942, Щучье. Рядовой. Судьба неизвестна.

ПАВЛОВ Алексей Самойлович, род. 1920, г. Щучье. Призван в Сов. Армию 1943, Щучье. Гв. рядовой, связист, 98 гв. стрелковый полк. Погиб в бою 10.08.1944. Похоронен в Латвии, Мадонский район, д. Кальнобулаты.

ПАВЛОВ Владимир Павлович, род. 1903, с. Чумляк. Призван в Сов. Армию 1942, Щучье. Гв. рядовой, 151 стрелковая бригада. Погиб в бою 23.07.1942. Похоро-

нен на Украине, в 3 км юго-западнее д. М.-Дубовицы, опушка леса.

ПАВЛОВ Иван Федорович, род. 1925, д. Даньково. Призван в Сов. Армию 1943, Щучье. Ефрейтор, стрелок, 608 стрелковый полк, 146 стрелковая дивизия. Погиб в бою 12.11.1943. Похоронен в Псковской области, Пустошкинский район, д. Сергейцево.

ПАВЛОВ Кузьма Павлович, род. 1909, д. Даньково. Призван в Сов. Армию 1941, Щучье. Сержант. Был в последнем бою в янв. 1942.

ПАВЛОВ Михаил Павлович, род. 1907, с. Майка. Призван в Сов. Армию 1942, Щучье. Рядовой. Был в последнем бою в янв. 1943.

ПАВЛОВ Павел Семенович, род. 1905, г. Челябинск. Призван в Сов. Армию 1941, Щучье. Рядовой. Был в последнем бою в сент. 1942.

ПАВЛОВ Петр Петрович, род. 1898, Щучье. Призван в Сов. Армию 1942, Щучье. Рядовой, воинская часть под номером полевой почты 165/3. Умер в госпитале в янв. 1943. Похоронен в Челябинской области, Чебаркульский район, с. Непряхино, кладбище.

ПАГОБАЛОВ Афанасий Иванович, род. 1904, д. Тукманка. Призван в Сов. Армию 1942, Щучье. Рядовой. Погиб в бою в сент. 1942. Похоронен в Волгоградской области у д. Старая Дубровка.

ПАДТЕНЕЕВ Алексей Иванович, Призван в Сов. Армию 1942, Щучье. Рядовой, воинская часть под номером полевой почты 18575. Погиб в бою в окт. 1943. Похоронен в Беларуси, Витебская область, Лиозненский район.

ПАЛАУХИН Александр Иванович, род. 1920, д. Чудняки. Призван в Сов. Армию 1941, Галкино. Рядовой. Погиб в бою. Судьба неизвестна.

ПАНАСЮК Митрофан Андреевич, род. 1903, Винницкая область, Украина. Призван в Сов. Армию 1941, Щучье. Рядовой, ездовой. Был в последнем бою 18.08.1943.

ПАНАУХИН Григорий Михайлович, род. 1910, д. Чудняки. Призван в Сов. Армию 1941, Галкино. Рядовой. Судьба неизвестна.

ПАНКОВ Михаил Андреевич, род. 1920, с. Красноярское. Призван в Сов. Армию 1941, Щучье. Рядовой, стрелок, 952 стрелковый полк, 268 стрелковая дивизия. Умер в госпитале в 1944. Похоронен в Карелии, Карельский перешеек, 2 км западнее пос. Люккюля, братская могила.

ПАНКОВ Михаил Петрович, род. 1901, с. Сухоборское. Призван в Сов. Армию 1942, Щучье. Рядовой, полевой госпиталь 25817. Умер 17.09.1942. Похоронен в Волгоградской области, с. Александровка, кладбище.

ПАНОВ Андрей Андреевич, род. 1910, с. Майка. Призван в Сов. Армию 1941, Щучье. Погиб в бою 7.05.1942. Похоронен в Новгородской области, Старорусский район, д. Б.-Ужин.

ПАНОВ Андрей Иванович, род. 1915, д. Притчино. Призван в Сов. Армию 1943, Щучье. Ст. сержант, механик-водитель. Погиб в бою 27.02.1945. Похоронен в Латвии, Лиепайский район, Приекульское воинское кладбище.

ПАНОВ Андрей Кириллович, род. 1914, с. Чудняки. Призван в Сов. Армию 1941, Галкино. Рядовой. Судьба неизвестна.

ПАНОВ Борис Павлович, род. 1924, г. Щучье. Призван в Сов. Армию 1944, Щучье. Рядовой. Погиб в бою в февр. 1945.

ПАНОВ Григорий Васильевич, род. 1917, с. Майка. Призван в Сов. Армию 1942. Гв. рядовой, автоматчик, 20 гв. стрелковый полк,

7 стрелковая дивизия. Погиб в бою 26.02.1943. Похоронен в Новгородской области, Старорусский район, д. Рахлицы.

ПАНОВ Григорий Михайлович, род. 1917, Щучанский район, Призван в Сов. Армию 1941, Щучье. Гв. рядовой, пулеметчик, 5 гв. воздушно-десантная бригада. Погиб в бою 24.10.1943. Похоронен в Краснодарском крае, Каневский район, с. Крещатик.

ПАНОВ Дмитрий Иванович, род. 1909, д. Чердаки. Призван в Сов. Армию 1941, Галкино. Рядовой. Был в последнем бою в февр. 1943.

ПАНОВ Иван Григорьевич, род. 1925, д. Притчино. Призван в Сов. Армию 1943, Щучье. Рядовой, 396 стрелковый полк, 135 стрелковая дивизия. Погиб в бою 9.11. 1943. Похоронен на Украине, Киевская область, д. Грузька.

ПАНОВ Иван Григорьевич, род. 1912, д. Марьевка Самарской области. Призван в Сов. Армию 1942, Щучье. Помощник командира взвода, 11 дивизия. Был в последнем бою в янв. 1943.

ПАНОВ Иван Михайлович, род. 1910, с. Майка. Призван в Сов. Армию 1941, Щучье. Рядовой. Был в последнем бою в апр. 1942.

ПАНОВ Иван Павлович, род. 1926, с. Красноярское. Призван в Сов. Армию 1944, Щучье. Рядовой. Был в последнем бою в февр. 1945.

ПАНОВ Иван Павлович, род. 1924, с. Пуктыш. Призван в Сов. Армию 1942, Галкино. Рядовой. Погиб в бою в 1943.

ПАНОВ Павел Андреевич, род. 1906, д. Притчино. Призван в Сов. Армию 1941. Рядовой. Судьба неизвестна.

ПАНОВ Петр Павлович, род. 1921, Бродокалмакский район Челябинской области. Призван в Сов. Армию 1940, Щучье. Был в последнем бою в авг. 1941.

ПАНОВ Семен Сергеевич, род. 1903, Усть-Уйский район. Призван в Сов. Армию 1941, Щучье. Рядовой, стрелок. Был в последнем бою в янв. 1944.

ПАНОВ Сергей Михайлович, род. 1897, Щучанский район. Призван в Сов. Армию, Щучье. Рядовой, стрелок, 104 стрелковый полк. Был в последнем бою 6.03.1943. Похоронен на Украине, г. Луганск.

ПАНОВ Федор Дмитриевич, род. 1924, д. Чердаки. Призван в Сов. Армию 1942. Рядовой. Судьба неизвестна.

ПАНТЕЛЕЕВ Леонид Иванович, род. 1925, д. Никитино. Призван в Сов. Армию 1943. Рядовой. Был в последнем бою в 1944.

ПАНТЕЛЕЕВ Михаил Иванович, род. 1923, д. Никитино. Призван в Сов. Армию 1941, Галкино. Рядовой. Был в последнем бою в 1943.

ПАНЬКОВ Константин Евдокимович, род. 1910, ст. Пивкино. Призван в Сов. Армию 1941, Щучье. Гв. рядовой, 40 отдельный медико-санитарный батальон. Умер в госпитале 27.10.1942. Похоронен в г. Волгограде.

ПАПУЛОВ Федот Федотович, род. 1906, д. Данькова. Призван в Сов. Армию 1941, Щучье. Рядовой, стрелок, 414 стрелковый полк, 18 стрелковая дивизия. Погиб в бою 25.06.1944. Похоронен в Карелии, Олонецкий район.

ПАРФЕН Иван Федорович. Призван в Сов. Армию 1941, Щучье Рядовой. Был в последнем бою 9.11.1941.

ПАРХАЕВ Федор Иванович, род. 1916, с. Белоярское. Призван в Сов. Армию 1941, Щучье. Рядовой. Был в последнем бою в дек. 1942.

ПАРХОМЕНКО Николай Семенович, род. 1916, с. Белоярское. Призван в Сов. Армию 1941,

Щучье. Рядовой. Был в последнем бою в дек. 1942.

ПАРХОМЕНКО Трофим Трофимович, род. 1917, Украина. Призван в Сов. Армию 1940, Щучье. Сержант. Был в последнем бою в нояб. 1941 под г. Ленинградом.

ПАРШУКОВ Виктор Михайлович, род. 1916, ст. Пивкино. Призван в Сов. Армию 1942, Щучье. Рядовой. Был в последнем бою в нояб. 1943.

ПАРШУКОВ Егор Афанасьевич, род. 1907, с. Чумляк. Призван в Сов. Армию 1941, Щучье. Рядовой. Был в последнем бою в февр. 1942.

ПАРШУКОВ Павел Алексеевич, род. 1910, с. Пивкино. Призван в Сов. Армию 1941, Щучье. Рядовой. Умер в госпитале 3.01. 1945.

ПАРШУКОВ Степан Яковлевич, род. 1898, с. Пивкино. Призван в Сов. Армию 1941, Тюмень. Рядовой, артиллерист. Был в последнем бою в мае 1943.

ПАТРУШЕВ Аркадий Александрович, род. 1916, г. Щучье. Призван в Сов. Армию 1941, Щучье. Лейтенант, 1379 стрелковый полк, 87 стрелковая дивизия. Был в последнем бою 23.08.1943.

ПАТРУШЕВ Владимир Николаевич, род. 1912, с. Чумляк. Призван в Сов. Армию 1943, Щучье. Рядовой. Был в последнем бою в 1944.

ПАТРУШЕВ Григорий Александрович, род. 1921, г. Щучье. Призван в Сов. Армию 1942, Щучье. Сержант, командир отделения, 319 стрелковая дивизия. Погиб в бою 22.10.1943. Похоронен в Новгородской области, Старорусский район, д. Медниково.

ПАТРУШЕВ Иван Федорович, род. 1916, Щученский район. Призван в Сов. Армию г. Щучье. Ст. сержант, командир взвода, 45 гв. отдельный санитарный батальон, 39 гв. стрелковая дивизия. Погиб в бою 9.09.1944.

ПАТРУШЕВ Степан Александрович, род. 1925, г. Щучье. Призван в Сов. Армию 1943, Щучье. Гв. мл. сержант, наводчик противотанкового орудия, 61 гв. танковая бригада, 10 гв. танковый корпус. Погиб в бою в февр. 1945. Похоронен в Германии, провинция Бранденбург.

ПАШИНЦЕВ Алексей Панкратович, род. 1923, г. Щучье. Призван в Сов. Армию 1942, Щучье. Мл. сержант, воинская часть под номером полевой почты 57999. Погиб в бою 19.09.1943. Похоронен в Ленинградской области, Тосненцкий район, 1 км восточнее дороги Доброве, полковое кладбище.

ПАШКОВ Анатолий Тихонович, род. 1921, с. Пивкино. Призван в Сов. Армию 1941, Щучье. Сержант, командир отделения. Был в последнем бою в авг. 1941.

ПАШКОВ Василий Акимович, род. 1897, д. Петрушино. Призван в Сов. Армию 1942, Щучье. Рядовой, стрелок. Был в последнем бою в янв. 1943.

ПАШКОВ Василий Иванович, Призван в Сов. Армию 1941, Щучье. Мл. лейтенант. Был в последнем бою в ноябр. 1941.

ПАШКОВ Владимир Дмитриевич, род. 1925, с. Пивкино. Призван в Сов. Армию 1943, Щучье. Рядовой, стрелок. Был в последнем бою в дек. 1943.

ПАШКОВ Дмитрий Кузьмич, род. 1918, с. Пивкино. Призван в Сов. Армию 1941, Щучье. Старшина, 419 стрелковый полк, 18 стрелковая дивизия. Был в последнем бою в июне 1945.

ПАШКОВ Иван Григорьевич, род. д. Петрушино. Призван в Сов. Армию 1941, Щучье. Сержант, 10 мотострелковый дивизион. Был в последнем бою 15.02.1942.

ПАШКОВ Константин Андреевич, род. 1923, с. Нифанское. Призван в Сов. Армию 1941, Щучье.

Рядовой. Был в последнем бою в февр. 1942.

ПАШКОВ Константин Григорьевич, род. 1904, с. Нифанское. Призван в Сов. Армию 1941, Щучье. Рядовой, стрелок, 1217 стрелковый полк, 32 армия. Был в последнем бою в янв. 1942. Похоронен в Карелии, 14 разъезд Кировской железной дороги.

ПАШКОВ Никифор Петрович, род. 1916, д. Пивкино. Призван в Сов. Армию 1941, Щучье. Рядовой, стрелок. Был в последнем бою в апр. 1944.

ПАШКОВ Николай Степанович, род. 1918, д. Петрушино. Призван в Сов. Армию 1938, Сосновка. Рядовой, стрелок. Был в последнем бою в марте 1942.

ПАШКОВ Федор Иванович, род. 1923, с. Пивкино. Призван в Сов. Армию 1942, Щучье. Сержант. Был в последнем бою в дек. 1942.

ПАШКОВ Яков Иванович, род. 1905, с. Пивкино. Призван в Сов. Армию 1941, Щучье. Рядовой, 240 отдельная стрелковая бригада. Погиб в бою 17.06.1942. Похоронен в Новгородской области, Чудовский район, д. Мясной Бор.

ПАШНИН Александр Григорьевич, род. 1916, д. Петрушино. Призван в Сов. Армию Щучье. Рядовой, минер, 7 гв. отдельный батальон минеров. Был в последнем бою в июле 1943.

ПАШНИН Александр Петрович, род. 1908, д. Чесноки. Призван в Сов. Армию 1942, Щучье. Рядовой, стрелок, 271 стрелковый полк, 181 стрелковая дивизия. Погиб в бою 5.03.1944. Похоронен на Украине, Волынская область, Киверцовский район, д. Н.-Ракинье.

ПАШНИН Василий Иванович, род. 1902, д. Чесноки. Призван в Сов. Армию Копейск. Рядовой, воинская часть под номером полевой почты 36403. Погиб в бою 16.04.1945. Похоронен в Калининградской области, Зеленоградский район, п. Переславское.

ПАШНИН Дмитрий Ефимович, род. 1916, Щучанский район. Призван в Сов. Армию 1941, Щучье. Гв. рядовой, стрелок, 1 гв. мотострелковый полк, 1 мотострелковая дивизия. Погиб в бою 25.08. 1942.

ПАШНИН Дмитрий Федорович, род. д. Чесноки. Призван в Сов. Армию 1941, Щучье. Рядовой, 171 отдельный мотострелковый полк. Умер в госпитале 18.07.1941.

ПАШНИН Егор Федорович, род. 1911, д. Чесноки. Призван в Сов. Армию 1942, Щучье. Рядовой. Судьба неизвестна.

ПАШНИН Иван Кузьмич, род. д. Чесноки. Призван в Сов. Армию 1941, Щучье. Рядовой, 517 стрелковый полк. Погиб в бою 26.04.1942. Похоронен в Тверской области, ст. Осташково.

ПАШНИН Иван Михайлович, род. 1923, д. Чесноки. Призван в Сов. Армию 1942, Щучье. Ст. сержант, командир орудия, 41 отдельный истребительный стрелковый полк, 195 стрелковая дивизия. Погиб в бою 26.01.1943. Похоронен на Украине, Луганская область, с. Нижняя Покровка.

ПАШНИН Михаил Петрович, род. 1897, с. Белоярское. Призван в Сов. Армию 1942. Рядовой, 13 запасной стрелковый полк. Был в последнем бою 8.02.1942.

ПАШНИН Николай Андреевич, род. 1904, д. Чесноки. Призван в Сов. Армию 1940, Щучье. Рядовой, стрелок, 618 стрелковый полк, 215 стрелковая дивизия. Погиб в марте 1943. Похоронен в Смоленской области, Сычевский район, д. Кривцово.

ПАШНИН Степан Ефимович, род. 1908, с. Белоярское. Призван в Сов. Армию 1941, Щучье. Судьба неизвестна.

ПАШНИН Федор Григорьевич, род. 1906, с. Пивкино. Призван в Сов. Армию 1941. Рядовой, стрелок, 1 отдельный мотострелковый полк. Погиб в бою в окт. 1941. Похоронен в Смоленской области, д. Катково.

ПАШНИН Яков Дмитриевич, род. 1906, д. Чесноки. Призван в Сов. Армию 1941, Щучье. Рядовой, 641 стрелковый полк. Был в последнем бою в 1942.

ПЕВЧУК Федор Федотович, род. 1905, д. Почурцы Винницкой области, Украина. Призван в Сов. Армию 1941, Щучье. Рядовой. Был в последнем бою в дек. 1941.

ПЕНЗИН Иван Федорович, род. 1921, с. Чумляк. Призван в Сов. Армию 1941. Рядовой, пулеметчик, 234 отдельный разведывательный батальон, 198 моторизованная дивизия. Погиб в бою 29.07.1941. Похоронен в Карелии, район Сортавала, остров Рисккан-Саари, высота 694.

ПЕНЗИН Константин Иванович, род. 1903, с. Варгановское. Призван в Сов. Армию 1941, Щучье. Сержант, командир отделения, 1217 стрелковый полк, 367 стрелковая дивизия. Погиб в бою 28.06.1944. Похоронен в Карелии, 14 разъезд Кировской железной дороги.

ПЕРВОЧУК Герасим Федорович, род. 1907, Витебская область. Призван в Сов. Армию 1941, Щучье. Рядовой, стрелок, 1068 стрелковый полк, 313 стрелковая дивизия. Погиб в бою 24.09.1941. Похоронен в Карелии.

ПЕРВУНИНСКИЙ Петр Демидович, род. 1907, с. Песчанское. Призван в Сов. Армию 1941, Щучье. Рядовой, 1221 стрелковый полк, 367 стрелковая дивизия. Погиб в бою 5.01.1942. Похоронен в Карелии, 14 разъезд Кировской железной дороги.

ПЕРВУНИНСКИХ Григорий Николаевич, род. 1920, с. Песчанское. Призван в Сов. Армию 1941, Галкино. Рядовой. Был в последнем бою в окт. 1942.

ПЕРВУНИНСКИХ Леонид Максимович, род. 1911, д. Чудняки. Призван в Сов. Армию 1941, Щучье. Рядовой. Был в последнем бою в сент. 1941.

ПЕРВУНИНСКИХ Михаил Алексеевич, род. 1897, д. Чудняки. Призван в Сов. Армию 1941, Щучье. Рядовой, 4 фронтовое управление оборонительного строительства. Погиб в бою 25.01.1944. Похоронен в Беларуси, Витебская область, Городокский район, г. Городок.

ПЕРВУШКИН Иван Яковлевич, род. 1911, д. Мурашово. Призван в Сов. Армию 1941, Галкино. Рядовой, 586 стрелковый полк. Был в последнем бою в окт. 1941.

ПЕРВЫХ Николай Леонтьевич, род. 1910, д. К.-Миасс. Призван в Сов. Армию 1941, Щучье. Рядовой. Был в последнем бою в дек. 1942.

ПЕРЕЛЫГИН Павел Васильевич, род. 1910, с. Зайково. Призван в Сов. Армию 1941, Щучье. Рядовой, сапер, 967 стрелковый полк, 233 стрелковая дивизия. Погиб в бою 14.12.1942. Похоронен в Волгоградской области, хут. Вертячий, высота 1216.

ПЕРЕСКОКОВ Александр Дмитриевич, род. 1909, с. Чумляк. Призван в Сов. Армию 1941, Щучье. Рядовой. Был в последнем бою 4.03.1944.

ПЕРЕСКОКОВ Михаил Дмитриевич, род. 1897, д. Рудниково Галкинского района. Призван в Сов. Армию 1941, Галкино. Мл. сержант, 84 стрелковый полк, 6 стрелковая дивизия. Был в последнем бою 4.07.1942.

ПЕРЕСКОКОВ Павел Петрович, род. 1913, с. Чумляк. Призван в

Сов. Армию 1940, Щучье. Рядовой, пулеметчик, 197 разведывательный батальон. Погиб в бою 1941. Похоронен в Беларуси, Витебская область, Полоцкий район, д. Плиговка.

ПЕРЕСКОКОВ Семен Дмитриевич, род. 1904, с. Чумляк. Призван в Сов. Армию 1941, Щучье. Сержант, 19 мотострелковая бригада. Погиб в бою 28.11.1942. Похоронен в Смоленской области, д. Мочальники.

ПЕРЕСКОКОВ Степан Иванович, род. 1917, с. Чумляк. Призван в Сов. Армию 1942. Лейтенант, командир пулеметного взвода, 338 стрелковая дивизия, 5 армия. Погиб в бою 16.01.1944. Похоронен в Беларуси, Витебская область, западнее д. Крюково.

ПЕРЕСЫПКО Василий Семенович, род. 1923, д. Новополька. Призван в Сов. Армию 1942, Щучье. Рядовой, стрелок, 1148 стрелковый полк, 342 стрелковая дивизия. Погиб в бою 15.03.1943. Похоронен в Орловской области, Мценский район, д. Знаменка.

ПЕРЕУЛИНСКИЙ Федор Николаевич, род. 1909, д. Чесноки. Призван в Сов. Армию 1941, Щучье. Рядовой. Был в последнем бою в окт. 1941.

ПЕРМИНОВ Иван Семенович, род. 1922, д. Чесноки. Призван в Сов. Армию 1941, Щучье. Ст. сержант, командир отделения, 713 стрелковый полк, 1 ударная армия. Умер 10.03.1944 в госпитале № 1930. Похоронен в Новгородской области, Старорусский район, с. Сусолово.

ПЕРМЯКОВ Александр Иванович, род. 1913, с. Нифанское. Призван в Сов. Армию 1941, Щучье. Рядовой, стрелок, 1245 стрелковый полк, 375 стрелковая дивизия. Погиб в бою 15.03.1942. Похоронен в Тверской области, Ржевский район, с. Паново.

ПЕРМЯКОВ Андрей Федорович, род. 1922, Щучанский район. Призван в Сов. Армию 1941, Щучье. Лейтенант, 238 стрелковый полк. Погиб в бою 29.07.1943. Похоронен в Орловской области, д. Шутово.

ПЕРМЯКОВ Антон Капитонович, род. 1909, с. Нифанское. Призван в Сов. Армию 1941, Щучье. Рядовой. Был в последнем бою в дек. 1941.

ПЕРМЯКОВ Афанасий Павлович, род. 1920, д. Яковлевка. Призван в Сов. Армию 1941, Щучье. Рядовой, 238 стрелковый полк. Умер 10.03.1945 в полевом госпитале № 5139. Похоронен в Польше, Поморское воеводство, северная окраина г. Швец, 300 м от шоссе.

ПЕРМЯКОВ Василий Афанасьевич, род. 1897, с. Сухоборское, Призван в Сов. Армию 1941, Щучье. Рядовой, стрелок, 465 отдельный стрелковый батальон. Умер 5.02.1944, в госпитале № 2315. Похоронен в Ленинградской области, Волосовский район, д. Гирковицы, могила № 4.

ПЕРМЯКОВ Демьян Афанасьевич, род. 1904, с. Нифанское. Призван в Сов. Армию 1941. Рядовой. Был в последнем бою в дек. 1943.

ПЕРМЯКОВ Дмитрий Николаевич, род. 1925, с. Нифанское. Призван в Сов. Армию 1944, Щучье. Сержант, 223 стрелковый полк. Погиб в бою 19.04.1945. Похоронен в Польше, г. Макув.

ПЕРМЯКОВ Иван Константинович, род. 1923, с. Нифанское. Призван в Сов. Армию 1942, Щучье. Ст. сержант. Был в последнем бою в окт. 1943.

ПЕРМЯКОВ Иван Николаевич, род. 1921, с. Нифанское. Призван в Сов. Армию 1940, Щучье. Рядовой. Был в последнем бою 19.09.1941. Похоронен в Польше.

ПЕРМЯКОВ Филипп Павлович, род. 1901, ст. Каясан. Призван в Сов. Армию 1941, Щучье. Сержант, командир отделения, 994 стрелковый полк, 285 стрелковая дивизия. Погиб в бою 17.08.1943. Похоронен в Ленинградской области, юго-восточнее д. Поречье, могила № 7.

ПЕРУНОВ Михаил Фролович, род. 1902, Исетский район Тюменской области. Призван в Сов. Армию 1942, Щучье. Зам. политрука, 751 стрелковый полк, 165 стрелковая дивизия, 52 армия. Погиб в бою 9.06.1942. Похоронен в Новгородской области, Чудовский район, севернее д. Теремец-Курляндский.

ПЕРШУКОВ Яков Петрович, род. 1907, д. Плотниково. Призван в Сов. Армию 1941, Щучье. Рядовой. Был в последнем бою в марте 1942.

ПЕСТЕРЕВ Александр Васильевич, род. 1920, с. Пуктыш. Призван в Сов. Армию 1941, Щучье. Сержант, командир отделения, 533 стрелковый полк, 128 стрелковая дивизия. Погиб в бою 21.03.1945. Похоронен в Германии.

ПЕСТЕРЕВ Иван Захарович, род. 1903, д. К.-Миасс. Призван в Сов. Армию 1941, Щучье. Рядовой. Был в последнем бою в дек. 1942.

ПЕСТЕРЕВ Иван Павлович, род. 1923, с. Петровское. Призван в Сов. Армию 1941, Щучье. Рядовой. Судьба неизвестна.

ПЕСТЕРЕВ Михаил Федорович, род. 1905, с. Чумляк. Призван в Сов. Армию 1941, Щучье. Рядовой, 1233 стрелковый полк, 371 стрелковая дивизия. Погиб в бою 1.03.1945. Похоронен в Германии, д. Лобанти.

ПЕСТЕРЕВ Михаил Федорович, род. 1919, г. Щучье. Призван в Сов. Армию 1941, Щучье. Ст. сержант, шофер, 33 стрелковый полк, Погиб в бою 1.03.1945. Похоронен в Калининградской области, Багратионовский район, п. Корнево.

ПЕСТЕРЕВ Павел Иванович, род. 1914, д. К.-Миасс. Призван в Сов. Армию 1941, Щучье. Рядовой, 892 стрелковый полк, 196 стрелковая дивизия. Погиб в бою 19.01.1944. Похоронен в Ленинградской области, с. Ромна.

ПЕСТЕРЕВ Павел Иванович, род. 1914, Симферополь. Призван в Сов. Армию 1937, Щучье. Рядовой. Маршевая рота, Черноморский флот. Был в последнем бою 3.07.1942.

ПЕТРОВ Александр Григорьевич, род. 1911, ст. Каясан. Призван в Сов. Армию 1940, Барнаул. Рядовой, стрелок. Был в последнем бою в окт. 1941.

ПЕТРОВ Василий Александрович, род. 1918, д. К.-Миасс. Призван в Сов. Армию 1941, Щучье. Рядовой. Был в последнем бою в дек. 1942.

ПЕТРОВ Иван Петрович, род. 1908, г. Щучье. Призван в Сов. Армию 1941, Щучье. Майор, Минский городской комиссариат. Был в последнем бою в февр. 1942.

ПЕТРОВ Михаил Данилович, род. 1911, с. Петровское. Призван в Сов. Армию 1941, Щучье. Ст. сержант, командир отделения 307 стрелковый полк, 110 стрелковая дивизия. Погиб в бою 24.11.1943. Похоронен на Украине, Кировоградская область, Александрийский район, с. Байдуково.

ПЕТРОВ Михаил Михайлович, род. 1924, с. Михайловка Шумихинского района. Призван в Сов. Армию 1942, Щучье. Сержант. Был в последнем бою в сент. 1943.

ПЕТРОВ Павел Михайлович, род. 1903, с. Песчанское. Призван в Сов. Армию 1941, Щучье. Рядо-

вой, стрелок, 1217 стрелковый полк, 367 стрелковая дивизия, 32 армия. Погиб в бою 6.01.1942. Похоронен в Карелии, 14 разъезд Кировской железной дороги.

ПЕТРОВ Петр Иванович, род. 1911, д. М-Лог. Призван в Сов. Армию 1941, Щучье. Рядовой, кавалерист. Был в последнем бою в марте 1943.

ПЕТРОВ Петр Петрович, род. 1911, д. Тукманка. Призван в Сов. Армию 1941. Рядовой, стрелок, 188 стрелковый полк. Умер в госпитале 15.03.1943. Похоронен в Курской области, д. Андреевка, 500 м западнее дороги на д. Вялково.

ПЕТРОВ Самуил Григорьевич, род. 1906, г. Щучье. Призван в Сов. Армию 1940, Щучье. Рядовой. Был в последнем бою в дек. 1942.

ПЕТРОВ Сергей Николаевич, род. 1906, ст. Каясан. Призван в Сов. Армию 1941, Щучье. Рядовой, 607 саперный батальон. Погиб в бою у д. Дуброво. Похоронен в Смоленской области.

ПЕТРОВ Федор Петрович, род. 1898, д. Тукманка. Призван в Сов. Армию 1941, Щучье. Рядовой, стрелок, 359 стрелковый полк. Погиб в бою 15.08.1942. Похоронен в Тверской области, Ржевский район, д. Тимонцево.

ПЕТРУШЕНКО Михаил Алексеевич, род. г. Щучье. Призван в Сов. Армию 1941, Щучье. Рядовой. Был в последнем бою в 1942.

ПЕТУХОВ Александр Борисович, Призван в Сов. Армию 1941, Щучье. Рядовой, стрелковый батальон. Был в последнем бою 12.11.1942.

ПЕТУХОВ Александр Георгиевич, род. Щученский район. Призван в Сов. Армию 1941, Щучье. Был в последнем бою 30.10.1942.

ПЕТУХОВ Алексей Потапович, род. 1905, г. Копейск. Призван в Сов. Армию 1941, Щучье. Рядовой, стрелок, 933 стрелковый полк, 254 стрелковая дивизия. Погиб в бою 10.06. 1942. Похоронен в Новгородской области, Старорусский район, д. Пенно.

ПЕТУХОВ Дмитрий Григорьевич, род. 1898, Щученский район. Призван в Сов Армию 1941, Щучье. Рядовой, стрелок, 330 стрелковый полк, 86 стрелковая дивизия. Погиб в бою 9.04.1944. Похоронен в Псковской области, Псковский район, д. Олинино.

ПЕТУХОВ Дмитрий Егорович, род. 1893, с. Чистое. Призван в Сов. Армию 1943, Щучье. Рядовой. Был в последнем бою в сент. 1944.

ПЕТУХОВ Иван Константинович, род. с. Чистое. Призван в Сов. Армию 1941, Щучье. Ст. сержант, 161 стрелковый полк. Погиб в бою 14.01.1945. Похоронен в Польше.

ПЕТУХОВ Матвей Петрович, род. 1910, д. Горшково. Призван в Сов. Армию 1941, Щучье. Рядовой. Был в последнем бою в дек. 1941.

ПЕТУХОВ Николай Ефимович, род. 1905, ст. Каясан. Призван в Сов. Армию 1941, Щучье. Рядовой, стрелок, 525 стрелковый полк, 171 стрелковая дивизия. Погиб в бою 19.07.1942. Похоронен в Новгородской области, Демянский район, 400 м южнее д. Язвище, могила № 54.

ПЕТУХОВ Петр Васильевич, род. 1916, с. Нифанское. Призван в Сов. Армию 1942, Щучье. Рядовой. Умер в госпитале 28.06. 1942.

ПЕТУХОВ Петр Михайлович, род. 1906, Обуховский район, Московской области. Призван в Сов. Армию 1941, Щучье. Рядовой. Был в последнем бою в окт. 1941.

ПЕХОТА Михаил Евсеевич, род. 1898, с. Нифанское. Призван в Сов. Армию 1942, Щучье. Рядовой, стрелок. Был в последнем бою 11.08.1942.

ПЕХТЕЛЕВ Михаил Иванович, род. г. Щучье. Призван в Сов. Армию 1941, Щучье. Лейтенант, 444 стрелковый полк. Погиб в бою 22.10.1944.

ПЕХТЕЛЕВ Семен Михайлович, род. 1905, с. Пуктыш. Призван в в Сов. Армию 1941, Щучье. Рядовой. Был в последнем бою в мае 1942.

ПЕХТЕЛЕВ Степан Иванович, род. 1907, с. Майка. Призван в Сов. Армию 1941, Щучье. Рядовой, 386 стрелковый полк. Погиб в бою 29.03.1942. Похоронен в Тверской области, Оленинский район, д. Замошица.

ПЕЧУГИН Николай Михайлович, род. 1909, г. Москва. Призван в Сов. Армию 1941, Щучье. Рядовой. Был в последнем бою в дек. 1941.

ПЕШКИН Яков Дмитриевич, род. 1906, д. Чесноки. Призван в Сов. Армию 1942, Щучье. Зам. командира, 165 стрелковая дивизия, 641 стрелковый полк, 52 армия. Был в последнем бою в июле 1942.

ПИГИН Алексей Поликарпович, род. 1914, с. Пивкино. Призван в Сов. Армию 1940, Щучье. Рядовой. Был в последнем бою в окт. 1942.

ПИГИН Михаил Иванович, род. 1914, с. Пивкино. Призван в Сов. Армию 1941, Щучье. Рядовой. Был в последнем бою в янв. 1944.

ПИГИН Петр Степанович, род. 1919, с. Пивкино. Призван в Сов. Армию 1940, Щучье. Рядовой. Был в последнем бою в марте 1943.

ПИЛЬМАНОВ Галимсян. Призван в Сов. Армию 1941. Рядовой, 1235 стрелковый полк. Погиб в бою 21.03.1943. Похоронен в Смоленской области, г. Демидов, кладбище № 2.

ПИМАНОВ Василий Алексеевич, род. 1924, с. Петровское. Призван в Сов. Армию 1942, Галкино. Рядовой. 723 стрелковый полк, 395 стрелковая дивизия. Погиб в бою 31.12.1943. Похоронен на Украине Житомирская область, с. Вержиниевка.

ПИМАНОВ Михаил Никитович, род. 1917, с. Чумляк. Призван в Сов. Армию 1941, Галкино. Мл. сержант, разведчик, 508 стрелковый полк, 194 стрелковая дивизия. Погиб в бою 14.02.1942. Похоронен в Тверской области, Ржевский район, д. Тимонцево.

ПИМДУС Ефим Михайлович, род. с. Сухоборское. Призван в Сов. Армию 1941, Щучье. Сержант. Умер в госпитале 21.09.1943. Похоронен на Украине, Харьковская область, Красноградский район, с. Садовое.

ПИМЕНОВ Егор Алексеевич, род. 1917, д. Веселовка. Призван Сов. Армию 1941, Щучье. Рядовой. Погиб в бою в 1943. Похоронен в Волгоградской области.

ПИСКЛОВ Иван Федосеевич, род. 1916, г. Щучье. Призван в Сов. Армию 1941, Щучье. Рядовой. Погиб в бою 1.12.1942. Похоронен в Тверской области, д. Бор.

ПИСКУНОВ Иван Петрович, род. 1907, д. Забродино. Призван в Сов. Армию 1941, Щучье. Рядовой. Погиб в бою 12.11.1941. Похоронен в Ленинградской области, г. Тосно.

ПИСКУНОВ Пантелей Яковлевич, род. 1903, д. Яковлевка. Призван в Сов. Армию 1942. Рядовой, стрелок, 382 стрелковый полк, 84 стрелковая дивизия. Погиб в бою 16.04.1942. Похоронен в Новгородской области, Старорусский район, окраина д. Давыдово.

ПИТНЕВ Андрей Иванович, род. 1910, с. Михайловка. Призван в Сов. Армию 1941, Щучье. Мл. командир. Погиб в бою 19.02.1943. Похоронен в Ленинградской области, Киришский район.

ПИТЬНЕВ Михаил Андреевич, род. 1921, с. Галкино. Призван в Сов. Армию 1941, Галкино. Рядовой. Был в последнем бою в авг. 1943.

ПИЩИКОВ Иван Иванович, род. 1925, г. Саратов. Призван в Сов. Армию 1943, Щучье. Рядовой, стрелок, 937 стрелковый полк, 256 стрелковая дивизия. Погиб в бою 19.03.1944. Похоронен в Эстонии, с. Аувере.

ПЛАТОНОВ Алексей Иванович, Призван в Сов. Армию 1941, Щучье. Мл. лейтенант, 1002 стрелковый полк. Погиб в бою 23.10. 1941. Похоронен в Новгородской области, Новгородский район, д. Змейско.

ПЛЕТНЕВ Василий Петрович, род. 1906, д. Никитино. Призван в Сов. Армию 1941, Щучье. Рядовой. Погиб в бою 7.08.1942. Похоронен в Тверской области, Зубцовский район.

ПЛЕТНЕВ Василий Петрович, род. 1897, д. Никитино. Призван в Сов. Армию 1941, Галкино. Рядовой. Был в последнем бою в февр. 1945.

ПЛЕТНЕВ Иван Дмитриевич, род. 1903, с. Чистое. Призван в Сов. Армию 1944, Щучье. Рядовой, стрелок, 1270 стрелковый полк, 385 стрелковая дивизия. Был в последнем бою 25.01.1945.

ПЛЕТНЕВ Иван Евгеньевич, род. 1910, с. Пуктыш. Призван в Сов. Армию 1941, Галкино. Был в последнем бою в сент. 1941.

ПЛЕТНЕВ Михаил Андреевич, род. 1916, д. Никитино. Призван в Сов. Армию 1942, Щучье. Рядовой. Был в последнем бою в июле 1943.

ПЛЕТНЕВ Федор Федорович, род. 1912, д. Веселовка. Призван в Сов. Армию 1941, Щучье. Рядовой. Был в последнем бою в февр. 1943.

ПЛЕХАНОВ Николай Петрович, род. 1905, с. Пуктыш. Призван в Сов. Армию 1941. Рядовой, 607 отдельный специальный саперный батальон. Погиб в бою 17.06.1942. Похоронен в Смоленской области, д. Н.-Песочня.

ПЛЕШКУРОВ Александр Яковлевич, род. 1923, с. Медведское. Призван в Сов. Армию 1942, Щучье. Гв. ст. лейтенант, командир взвода, 12 гв. воздушно-десантный полк. Погиб в бою 5.08.1943. Похоронен в Орловской области, Кромский район, д. Бельдяжки, братская могила.

ПЛЕШКУРОВ Константин Федорович, род. 1899, с. Медведское. Призван в Сов. Армию 1941, Щучье. Рядовой. Судьба неизвестна.

ПЛОТНИКОВ Василий Николаевич, род. 1906, Челябинская область. Призван в Сов. Армию 1941, Щучье. Рядовой, телефонист, 685 батальон связи, 265 стрелковая дивизия. Погиб в бою 13.09. 1942. Похоронен в Ленинградской области, район ст. Назия.

ПЛОТНИКОВ Иван Николаевич, род. 1903, с. Зайково. Призван в Сов. Армию 1941, Щучье. Рядовой. Был в последнем бою в июле 1942.

ПЛОТНИКОВ Иосиф Семенович, род. 1905, г. Щучье. Призван в Сов. Армию 1942, Щучье. Рядовой, 6 гв. стрелковый полк, 3 гв. стрелковая дивизия. Умер 15.10. 1944 в полевом госпитале № 142. Похоронен в Литве, Шяуляйский район, кладбище, могила № 3.

ПЛОТНИКОВ Максим Семенович, род. 1911, с. Зайково. Призван в Сов. Армию 1941, Копейск. Рядовой. Был в последнем бою в ноябре 1943.

ПЛОТНИКОВ Семен Николаевич, род. 1918, с. Зайково. Призван в Сов. Армию 1942, Копейск. Сер-

жант, телефонист, 16 механизированная бригада. Погиб в бою 7.01.1944. Похоронен на Украине, Кировоградская область, Леликовский разъезд.

ПОВАЛЯЕВ Николай Иванович, род. 1918, с. Белоярское. Призван в Сов. Армию 1941, Щучье. Судьба неизвестна.

ПОВАЛЯЕВ Сергей Васильевич, род. 1924, с. Белоярское. Призван в Сов. Армию 1942, Щучье. Рядовой, стрелок, 240 отдельный стрелковый батальон, 57 гв. стрелковый полк, 20 гв. стрелковая дивизия. Умер в госпитале 8.03.1943. Похоронен на Украине, Харьковская область, Сахновщинский район, д. Украинка, братская могила.

ПОВАРОВ Александр Ефремович, род. 1920, д. Притчино. Призван в Сов. Армию 1941, Щучье. Рядовой. Погиб в бою в 1942.

ПОВАРОВ Алексей Ефремович, род. 1907, д. Бродокалмак Челябинской области. Призван в Сов. Армию 1941, Щучье. Рядовой. Был в последнем бою в февр. 1943.

ПОВАРОВ Иван Ефимович, род. 1909, г. Щучье. Призван в Сов. Армию 1941, Щучье. Рядовой, воинская часть под номером полевой почты 1782. Был в последнем бою в 1941 в Ленинградской области.

ПОВАРОВ Иван Ефремович, род. 1912, д. Притчино. Призван в Сов. Армию 1941, Щучье. Был в последнем бою в 1942.

ПОГОБАЛОВ Афанасий Иванович, род. 1904, с. Зайково. Призван в Сов. Армию 1941, Щучье. Рядовой, орудийный номер, 498 истребительно - противотанковый артиллерийский полк. Погиб в бою 9.09.1942. Похоронен в Волгоградской области, ст. Дубовка.

ПОГОДАЕВ Аркадий Федорович, род. 1914, с. Чумляк. Призван в Сов. Армию 1941, Щучье. Ст. сержант, помощник командира взвода, 981 стрелковый полк, 253 стрелковая дивизия. Погиб в бою 15.03.1943. Похоронен в Новгородской области, Старорусский район, с. Пенна, братская могила.

ПОГОДАЕВ Иван Игнатьевич, род. 1913, д. К.-Миасс. Призван в Сов. Армию 1941, Щучье. Лейтенант, помощник командира взвода, 275 стрелковая дивизия. Погиб в бою 22.08.1944. Похоронен в Эстонии, 200 м северо-восточнее д. Тагулла.

ПОГОДАЕВ Иван Максимович, род. 1912, с. Чумляк. Призван в Сов. Армию 1941, Щучье. Рядовой. Погиб в бою 1942. Похоронен в Эстонии.

ПОГОДАЕВ Иван Павлович, род. 1912, г. Щучье. Призван в Сов. Армию 1942, Щучье. Рядовой, 182 отдельный дорожно-строительный батальон. Умер 25.05.1943. в госпитале. Похоронен в Московской области, Можайский район, с. Ямская Слобода.

ПОГОДАЕВ Николай Иванович, род. 1907, д. К.-Миасс. Призван в Сов. Армию 1941, Щучье. Рядовой, стрелок. Был в последнем бою в дек. 1942.

ПОГОЛЬДИН Георгий Тимофеевич, род. 1915, г. Шумиха. Призван в Сов. Армию 1941, Щучье. Рядовой, начальник радиостанции. Был в последнем бою в февр. 1942.

ПОДГОРБУНСКИЙ Алексей Васильевич, род. д. Веденка. Призван в Сов. Армию 1941, Щучье. Рядовой, воинская часть под номером полевой почты 856. Погиб в бою в февр. 1943. Похоронен в Ленинградской области, Кировский район, рабочий поселок № 5.

ПОДКОЛЬЗИН Григорий Емельянович, род. 1906, с. Петровское. Призван в Сов. Армию 1941,

Щучье. Рядовой. Был в последнем бою в окт. 1941 под Москвой.

ПОДКОРЫТОВ Александр Артемьевич, род. 1925, Канский район Красноярского края. Призван в Сов. Армию 1943, Щучье. Мл. сержант. Был в последнем бою в февр. 1944.

ПОДКОРЫТОВ Александр Архипович, род. Щучанский район. Призван в Сов. Армию 1941, Щучье. Рядовой. Был в последнем бою в 1942.

ПОДКОРЫТОВ Алекс. Васильевич, род. 1906, с. Заозерское. Призван в Сов. Армию 1941, Галкино. Мл. сержант, командир отделения. Был в последнем бою в ноябре 1941.

ПОДКОРЫТОВ Александр Евдокимович, род. 1901, с. Песчанское. Призван в Сов. Армию 1941, Галкино. Капитан. Погиб в бою в 1944.

ПОДКОРЫТОВ Александр Иванович, род. 1921, д. Н.-Панькино. Призван в Сов. Армию 1940, Галкино. Рядовой. Был в последнем бою в февр. 1942.

ПОДКОРЫТОВ Александр Михайлович, род. 1901, Галкинский район. Призван в Сов. Армию 1941, Щучье. Рядовой, 1217 стрелковый полк, 367 стрелковая дивизия. Погиб в бою 6.02.1942. Похоронен в Карелии, 14 разъезд Кировской железной дороги.

ПОДКОРЫТОВ Александр Михайлович, род. 1906, с. Песчанское. Призван в Сов. Армию 1942, Галкино. Рядовой. Был в последнем бою 30.07.1943 под Псковом.

ПОДКОРЫТОВ Александр Федорович, род. 1911, с. Песчанское. Призван в Сов. Армию 1941, Галкино. Рядовой. Погиб в дек. 1942 в бою под Ленинградом.

ПОДКОРЫТОВ Александр Федорович, род. 1924, с. Песчанское. Призван в Сов. Армию 1942, Галкино. Рядовой, воинская часть под номером полевой почты 92833. Умер в госпитале 20.05.1943. Похоронен на Украине, Луганская область, с. Смоляниново.

ПОДКОРЫТОВ Алексей Иванович, род. 1903, ст. Панькино. Призван в Сов. Армию 1941, Галкино. Рядовой. Был в последнем бою в июле 1942.

ПОДКОРЫТОВ Алексей Макарович, род. 1917, с. Песчанское. Призван в Сов. Армию 1941, Галкино. Рядовой. Был в последнем бою в февр. 1942.

ПОДКОРЫТОВ Алексей Тимофеевич, род. 1918, с. Песчанское. Призван в Сов. Армию 1941, Галкино. Гв. рядовой, стрелок, 4 гв. стрелковая бригада, 3 ударная армия. Погиб в бою 14.06. 1944. Похоронен в Венгрии, г. Будапешт.

ПОДКОРЫТОВ Андрей Васильевич, род. 1900, с. Петровское. Призван в Сов. Армию 1941, Щучье. Рядовой. Был в последнем бою 29.06.1942.

ПОДКОРЫТОВ Андрей Гордеевич, род. 1897, с. Заозерское. Призван в Сов. Армию 1941, Галкино. Рядовой. Был в последнем бою в июле 1942.

ПОДКОРЫТОВ Андрей Дмитриевич, род. с. Красноярское. Призван в Сов. Армию 1941, Щучье. Мл. сержант, воинская часть под номером полевой почты 21587. Умер 30.01.1942 в госпитале № 1396. Похоронен в Новгородской области, пос. Фам, завод, гарнизонное кладбище.

ПОДКОРЫТОВ Андрей Евдокимович, род. 1910, с. Заозерское. Призван в Сов. Армию 1941. Щучье. Рядовой, воинская часть под номером полевой почты 03049. Погиб в бою 21.07.1943. Похоронен в Курской области, д. Ольховка.

ПОДКОРЫТОВ Андрей Иванович, род. 1919, г. Щучье. Призван

в Сов. Армию 1942, Щучье. Рядовой, шофер, 3 гв. армия. Умер в госпитале 21.12.1942. Похоронен в Волгоградской области, станица Кулмыженская.

ПОДКОРЫТОВ Андрей Перфильевич, род. 1906, д. Рига Шумихинского района. Призван в Сов. Армию 1942, Галкино. Гв. рядовой, стрелок, 243 гв. стрелковый полк, 84 гв. стрелковая дивизия. Погиб в бою 28.02. 1944. Похоронен в Псковской области. д. Остров.

ПОДКОРЫТОВ Андрей Петрович, род. 1904, с. Заозерское. Призван в Сов. Армию 1941, Галкино. Гв. рядовой. Погиб в бою 6.10.1944. Похоронен в Югославии, г. Панчево, братская могила.

ПОДКОРЫТОВ Архип Степанович, род. 1912, с. Песчанское. Призван в Сов. Армию 1941, Челябинск. Гв. рядовой, стрелок, 85 гв. стрелковая дивизия. Был в последнем бою 30.07.1942.

ПОДКОРЫТОВ Афанасий Алексеевич, род. 1906, с. Николаевка. Призван в Сов. Армию 1941, Галкино. Рядовой. Был в последнем бою в 1942.

ПОДКОРЫТОВ Валентин Тимофеевич, род. 1923, с. Чумляк. Призван в Сов. Армию 1943, Щучье. Рядовой. Был в последнем бою в февр. 1945. Похоронен в Беларуси.

ПОДКОРЫТОВ Василий Акатьевич, род. 1895, с. Песчанское. Призван в Сов. Армию 1941, Галкино. Рядовой, автоматчик, 277 гв. стрелковый полк, 91 гв. стрелковая дивизия. Погиб в бою 14.08.1943. Похоронен в Смоленской области, д. Кривцы.

ПОДКОРЫТОВ Василий Андреевич, род. 1909, д. Чудняки. Призван в Сов. Армию 1941, Галкино. Рядовой. Погиб в бою 19.08.1942. Похоронен в Смоленской области, д. Боры.

ПОДКОРЫТОВ Василий Никандрович, род. 1905, с. Песчанское. Призван в Сов. Армию 1941, Галкино. Рядовой. Умер 9.09.1942 в полевом госпитале № 102.

ПОДКОРЫТОВ Василий Никифорович, род. с. Чумляк. Призван в Сов. Армию 1941, Щучье. Рядовой. Погиб в бою в 1943 на Калининском фронте.

ПОДКОРЫТОВ Василий Степанович, род. 1908, с. Песчанское. Призван в Сов. Армию 1941, Галкино. Рядовой. Судьба неизвестна.

ПОДКОРЫТОВ Василий Фролович, род. 1925, д. Чудняки. Призван в Сов. Армию 1941, Щучье. Мл. сержант, командир отделения, 50 танковый батальон, 3 танковый полк, 2 танковая армия. Погиб в бою 13.02. 1944. Похоронен в с. Дашуковка Лысянского района, Черкасской области, Украина.

ПОДКОРЫТОВ Гавриил Степанович, род. 1901, с. Песчанское. Призван в Сов. Армию 1941, Галкино. Рядовой. Погиб в бою 11.10.1944.

ПОДКОРЫТОВ Григорий Васильевич, род. 1922, с. Заозерское. Призван в Сов. Армию 1941, Галкино. Гв. ст. сержант, 12 гв. механизированная бригада, 14 гв. механизированный корпус. Погиб в бою 9.09.1943. Похоронен на Украине, Донецкая область, Тельмановский район, с. Розендгельт.

ПОДКОРЫТОВ Григорий Степанович, род. 1902, с. Песчанское. Призван в Сов. Армию 1941, Галкино. Рядовой, 518 стрелковый полк. Погиб в бою 22.09.1942. Похоронен в Новгородской области, Старорусский район, д. Коровитчино.

ПОДКОРЫТОВ Григорий Тихонович, род. 1920, с. Песчанское. Призван в Сов. Армию 1941, Галкино. Был в последнем бою в 1943.

ПОДКОРЫТОВ Данил Антонович, род. 1900, с. Песчанское. Призван в Сов. Армию 1941, Галкино. Рядовой. Был в последнем бою в 1943.

ПОДКОРЫТОВ Дмитрий Андреевич, род. 1912, с. Чудняки. Призван в Сов. Армию 1941, Галкино. Судьба неизвестна.

ПОДКОРЫТОВ Дмитрий Ильич, род. 1901, с. Песчанское. Призван в Сов. Армию 1941, Галкино. Рядовой. Судьба неизвестна.

ПОДКОРЫТОВ Евдоким Артемьевич, род. 1908, с. Песчанское. Призван в Сов. Армию 1941, Галкино. Рядовой, воинская часть под номером полевой почты 24084. Был в последнем бою 31.08.1943.

ПОДКОРЫТОВ Егор Семенович, род. 1907, с. Песчанское. Призван в Сов. Армию 1941, Галкино. Рядовой, воинская часть под номером полевой почты 14731. Был в последнем бою 30.08.1943. под Ленинградом.

ПОДКОРЫТОВ Иван Андреевич, род. 1914, д. Чудняки. Призван в Сов. Армию 1941. Галкино. Рядовой. Был в последнем бою 5.10.1941.

ПОДКОРЫТОВ Иван Васильевич, род. 1904, с. Пуктыш. Призван в Сов. Армию 1941, Галкино. Рядовой. Был в последнем бою в 1944.

ПОДКОРЫТОВ Иван Евстафьевич, род. 1900, с. Песчанское. Призван в Сов. Армию 1941, Галкино. Сержант. Был в последнем бою в февр. 1944.

ПОДКОРЫТОВ Иван Екимович, род. с. Заозерское. Призван в Сов. Армию 1941, Галкино. Рядовой. Погиб в бою 13.03.1942. Похоронен в Нижегородской области, Павловский район, г. Горбатов, кладбище.

ПОДКОРЫТОВ Иван Маркович, род. 1909, с. Песчанское. Призван в Сов. Армию 1941, Галкино. Рядовой. Был в последнем бою в марте 1942.

ПОДКОРЫТОВ Иван Михайлович, род. 1901, с. Пуктыш. Призван в Сов. Армию 1941, Галкино. Рядовой, 1217 стрелковый полк, 367 стрелковая дивизия. Был в последнем бою 6.02.1942. Похоронен в Карелии, 14 разъезд Кировской железной дороги.

ПОДКОРЫТОВ Иван Степанович, род. 1918, с. Песчанское. Призван в Сов. Армию 1941, Галкино. Был в последнем бою 6.06.1942 под Курском.

ПОДКОРЫТОВ Иван Тимофеевич, род. 1921, с. Песчанское. Призван в Сов. Армию 1941, Галкино. Рядовой. Судьба неизвестна.

ПОДКОРЫТОВ Иван Федорович, род. 1910, с. Песчанское. Призван в Сов. Армию 1942, Галкино. Рядовой, 1194 стрелковый полк. Был в последнем бою 16.09.1942.

ПОДКОРЫТОВ Иван Федорович, род. 1921, с. Михайловка. Призван в Сов. Армию 1941, Галкино. Рядовой. Был в последнем бою в февр. 1942.

ПОДКОРЫТОВ Иван Яковлевич, род. 1914, д. Чердаки. Призван в Сов. Армию 1941, Щучье. Гв. старшина, командир отделения, 100 гв. стрелковый полк, 35 гв. стрелковая дивизия. Погиб в бою 22.12. 1942. Похоронен в Ростовской области, д. Арбузовка.

ПОДКОРЫТОВ Кирилл Антонович, род. 1902, с. Песчанское. Призван в Сов. Армию 1941, Галкино. Рядовой. Судьба неизвестна.

ПОДКОРЫТОВ Константин Никандрович, род. 1912, с. Песчанское. Призван в Сов. Армию 1941, Галкино. Рядовой, стрелок, 642 стрелковый полк, 200 стрелковая дивизия, 11 армия. Погиб в бою 29.11.1942. Похоронен в Новгородской области, Старорусский район, д. Дубовица.

ПОДКОРЫТОВ Леонид Григорьевич, род. 1923, с. Заозерское.

Призван в Сов. Армию 1941, Галкино. Гв. сержант, пулеметчик, 2 танковый батальон, 26 гв. танковая бригада. Погиб в бою в дек. 1944. Похоронен в Литве, Вилкавишский район, 1 км южнее с. Кибарти, кладбище.

ПОДКОРЫТОВ Максим Никитович, род. 1909, с. Песчанское. Призван в Сов. Армию 1941, Галкино. Рядовой. Был в последнем бою в окт. 1942.

ПОДКОРЫТОВ Максим Николаевич, род. 1910, д. Еремино. Призван в Сов. Армию 1941, Галкино. Рядовой, стрелок, 1229 стрелковый полк, 371 стрелковая дивизия. Погиб в бою 12.12.1941. Похоронен в Московской области, Клинский район, совхоз «Гигант».

ПОДКОРЫТОВ Михаил Андреевич, род. 1921, д. Ново-Полька. Призван в Сов. Армию 1941, Щучье. Рядовой, сапер. Был в последнем бою 6.05.1949.

ПОДКОРЫТОВ Михаил Артемьевич, род. 1925, с. Песчанское. Призван в Сов. Армию 1943, Галкино. Рядовой, разведчик. Погиб в бою в июне 1943.

ПОДКОРЫТОВ Михаил Екимович, род. 1902, с. Песчанское. Призван в Сов. Армию 1942, Галкино. Рядовой. Судьба неизвестна.

ПОДКОРЫТОВ Михаил Константинович, род. 1909, д. Ушаково. Призван в Сов. Армию 1941, Галкино. Гв. лейтенант, командир роты, 33 гв. стрелковая дивизия. Погиб в бою 2.01.1943. Похоронен в Ростовской области, п. Колотовка.

ПОДКОРЫТОВ Михаил Михайлович, род. 1908, с. Заозерское. Призван в Сов. Армию 1941, Галкино. Рядовой. Был в последнем бою в июле 1942.

ПОДКОРЫТОВ Михаил Павлович, род. 1917, с. Пуктыш. Призван в Сов. Армию 1941, Галкино. Рядовой. Был в последнем бою в авг. 1941.

ПОДКОРЫТОВ Михаил Яковлевич, род. 1918, с. Петровское. Призван в Сов. Армию 1941, Галкино. Мл. сержант, командир отделения, 54 отдельная стрелковая бригада. Погиб в бою 3.03.1944. Похоронен в Тверской области, 100 м южнее д. Желонки.

ПОДКОРЫТОВ Николай Екимович, род. 1907, с. Песчанское. Призван в Сов. Армию 1941, Галкино. Рядовой. Судьба неизвестна.

ПОДКОРЫТОВ Николай Ларионович, род. 1906, с. Песчанское. Призван в Сов. Армию 1942, Галкино. Рядовой. Погиб в бою в 1943 под Москвой.

ПОДКОРЫТОВ Николай Никитич, род. 1918, с. Песчанское. Призван в Сов. Армию 1941, Галкино. Рядовой. Был в последнем бою в дек. 1941.

ПОДКОРЫТОВ Никифор Федорович, род. 1904, с. Сухоборское. Призван в Сов. Армию 1941, Щучье. Рядовой, 137 стрелковый полк. Был в последнем бою в февр. 1942.

ПОДКОРЫТОВ Никифор Фролович, род. 1923, г. Щучье. Призван в Сов. Армию 1942, Щучье. Ст. сержант, командир отделения, 137 стрелковый полк, 47 стрелковая дивизия. Погиб в бою 14.04.1945. Похоронен в Германии, г. Бранденбург, ст. Гольцев.

ПОДКОРЫТОВ Павел Феоктистович, род. 1905, с. Песчанское. Призван в Сов. Армию 1941, Галкино. Рядовой. Был в последнем бою в в февр. 1942.

ПОДКОРЫТОВ Петр Егорович, род. 1900, с. Песчанское. Призван в Сов. Армию 1941, Галкино. Рядовой. Был в последнем бою в авг. 1942.

ПОДКОРЫТОВ Петр Иванович, род. 1925, г. Щучье. Призван в

Сов. Армию 1943, Щучье. Гв. рядовой, стрелок, 17 гв. стрелковая дивизия. Погиб в бою 3.02.1944. Похоронен в Беларуси, Витебская область, д. Тишки, гражданское кладбище.

ПОДКОРЫТОВ Петр Михайлович, род. 1920, с. Заозерское. Призван в Сов. Армию 1941, Галкино. Ефрейтор, стрелок, 434 стрелковый полк, 169 стрелковая дивизия. Погиб в бою 15.01.1945. Похоронен в Польше, Варшавское воеводство, 1,5 км от д. Виты.

ПОДКОРЫТОВ Петр Николаевич, род. 1906, с. Песчанское. Призван в Сов. Армию 1942, Галкино. Рядовой. Судьба неизвестна.

ПОДКОРЫТОВ Петр Романович, род. 1908, с. Песчанское. Призван в Сов. Армию 1941, Галкино. Рядовой. Погиб в бою 2.10.1942 под Ленинградом.

ПОДКОРЫТОВ Петр Семенович, род. 1900, с. Песчанское. Призван в Сов. Армию 1942, Галкино. Рядовой, 2 сводный артиллерийский полк. Погиб в бою под Псковом 10.09.1942.

ПОДКОРЫТОВ Платон Варламович, род. 1899, с. Песчанское. Призван в Сов. Армию 1943, Галкино. Рядовой. Судьба неизвестна.

ПОДКОРЫТОВ Прокопий Гурьянович, род. 1902, с. Песчанское. Призван в Сов. Армию 1941, Галкино. Рядовой. Погиб в бою в 1942.

ПОДКОРЫТОВ Прокопий Яковлевич, род. 1910, с. Заозерское. Призван в Сов. Армию 1941, Галкино. Рядовой. Был в последнем бою в февр. 1945.

ПОДКОРЫТОВ Семен Андреевич, род. 1911, с. Чумляк. Призван в Сов. Армию 1942, Щучье. Рядовой. Погиб в бою в июле 1942.

ПОДКОРЫТОВ Сидор Антонович, род. 1906, с. Песчанское. Призван в Сов. Армию 1942, Галкино. Рядовой. Был в последнем бою в 1943.

ПОДКОРЫТОВ Степан Андреевич, род. 1911, д. Ст. Панькино. Призван в Сов. Армию 1941, Щучье. Рядовой. Был в последнем бою в июле 1942.

ПОДКОРЫТОВ Степан Васильевич, род. 1915, с. Пуктыш. Призван в Сов. Армию 1941, Галкино. Рядовой. Был в последнем бою в июле 1941.

ПОДКОРЫТОВ Степан Иванович, род. 1914, д. Новопанькино. Призван в Сов. Армию 1941, Галкино. Рядовой. Был в последнем бою в июле 1942.

ПОДКОРЫТОВ Тимофей Игнатьевич, род. 1900, с. Песчанское. Призван в Сов. Армию 1942, Галкино. Рядовой, 1231 стрелковый полк. Был в последнем бою 15.01. 1942.

ПОДКОРЫТОВ Федор Васильевич, род. 1919, с. Заозерское. Призван в Сов. Армию 1941, Галкино. Рядовой, Судьба неизвестна.

ПОДКОРЫТОВ Федор Иванович, род. 1900, с. Песчанское. Призван в Сов. Армию 1943, Галкино. Рядовой. Был в последнем бою в июле 1944.

ПОДКОРЫТОВ Федор Селиверстович, род. 1909, с. Песчанское. Призван в Сов. Армию 1942, Галкино. Рядовой. Погиб в бою в мае 1943.

ПОДКОРЫТОВ Федор Степанович, род. 1900, с. Песчанское. Призван в Сов. Армию 1942, Галкино. Рядовой, повар, 69 гв. стрелковый полк, 21 стрелковая дивизия, 43 армия. Погиб в бою 31.03.1942. Похоронен в Смоленской области, Сычевский район, д. Холминка.

ПОДКОРЫТОВ Филипп Егорович, род. 1904, с. Песчанское. Призван в Сов. Армию 1942, Галкино. Рядовой. Судьба неизвестна.

ПОДЛОС Петр Сидорович, род. 1924, п. Ново-Александровка Суражского района Брян-

ской области. Призван в Сов. Армию 1942, Щучье. Мл. сержант, ст. радист, 171 стрелковая дивизия. Погиб в бою 21.09.1944. Похоронен в Латвии, Рижский район, д. Яунземи.

ПОДОСИННИКОВ Яков Кузьмич, род. 1905, д. Притчино. Призван в Сов. Армию 1941, Щучье. Командир отделения. Погиб в бою 30.12.1942. Похоронен в Ростовской области, Миллеровский район, д. Ново-Никитино.

ПОДОШВАНОВ Василий Федорович, род. 1900, д. Никитино. Призван в Сов. Армию 1941, Щучье. Сержант. Погиб в бою 1943. Похоронен в Смоленской области, Ельнинский район, д. Дворище.

ПОДЪЯВИЛОВ Андрей Дмитриевич, род. 1904, д. Чесноки. Призван в Сов. Армию 1941, Щучье. Рядовой, 1217 стрелковый полк, 367 стрелковая дивизия. Погиб в бою 6.02.1942. Похоронен в Карелии, 14 разъезд Кировской железной дороги.

ПОДЪЯЧЕВ Владимир Леонтьевич, род. 1925, ст. Пивкино. Призван в Сов. Армию 1943, Щучье. Рядовой, стрелок, 291 стрелковый полк, 170 стрелковая дивизия. Погиб в бою 11.03.1944. Похоронен в Беларуси, Гомельская область, Паричевский район, д. Стужи.

ПОДЪЯЧЕВ Николай Михайлович, род. ст. Пивкино. Призван в Сов. Армию 1941, Щучье. Рядовой, воинская часть под номером полевой почты 13968. Умер в госпитале 23.03.1943. Похоронен в Ленинградской области, район пос. Усть Ижора.

ПОДЪЯЧЕВ Федор Лукьянович, род. 1918, г. Щучье. Призван в Сов. Армию 1940, Щучье. Рядовой. Судьба неизвестна.

ПОЕНКО Франк Григорьевич, род. 1901, Винницкая область. Украина. Призван в Сов. Армию 1942, Щучье. Рядовой. Был в последнем бою в дек. 1943.

ПОЖЕЛЕНКОВ Василий Степанович, род. д. Мокрый Лог. Призван в Сов. Армию 1941, Щучье. Рядовой, 641 стрелковый полк. Был в последнем бою в 1942.

ПОЖИДАЕВ Василий Григорьевич, род. 1900, с. Варгановское. Призван в Сов. Армию 1941, Щучье. Рядовой. Погиб в бою 25.11.1942. Похоронен в Тверской области, д. Кобылино.

ПОЖИДАЕВ Дмитрий Михайлович, род. 1925, с. Варгановское. Призван в Сов. Армию 1943, Щучье. Мл. сержант. командир отделения, 468 стрелковый полк, 11 стрелковая дивизия. Погиб в бою 8.01.1944. Похоронен на Украине, Кировоградская область, Кировоградский район, с. Осиковатка.

ПОЖИДАЕВ Егор Парфирьевич, род. 1907, с. Варгановское. Призван в Сов. Армию 1941, Щучье. Рядовой, сапер, 41 гв. особый стрелковый батальон. Погиб в бою 21.10.1942. Похоронен в Волгоградской области, 1 км северо-восточнее с. Горная Поляна, братская могила.

ПОЖИДАЕВ Илья Никитич, род. 1910, с. Варгановское. Призван в Сов. Армию 1941, Альменево. Рядовой. Был в последнем бою в дек. 1941.

ПОЖИДАЕВ Петр Григорьевич, род. 1921, с. Варгановское. Призван в Сов. Армию 1940, Щучье. Рядовой. Был в последнем бою в мае 1943.

ПОЖИДАЕВ Степан Тимофеевич, род. 1925, с. Медведское. Призван в Сов. Армию 1943, Щучье. Мл. сержант. Был в последнем бою в 1944.

ПОЗДЕЕВ Николай Николаевич, род. с. Белоярское. Призван в Сов. Армию 1941, Щучье. Рядо-

вой. Умер 3.03.1943 в госпитале № 1342. Похоронен в г. Чите.

ПОКРОВСКИЙ Виктор Михайлович, род. 1910, с. Красноярское. Призван в Сов. Армию 1941, Щучье. Гв. рядовой, пулеметчик, 421 отдельная артиллерийская бригада. Похоронен в Польше, г. Тарнобжек.

ПОЛИЩУК Максим Андреевич, род. 1906, Ульяновская область. Призван в Сов. Армию 9.10.1942, Щучье. Рядовой. Был в последнем бою в 1943.

ПОЛИЩУК Никифор Куприянович, род. 1910. с. Варгановское. Призван в Сов. Армию 1941, Щучье. Рядовой. Погиб в бою в мае 1944.

ПОЛОНИН Алексей Дмитриевич, род. 1915. Щучанский район. Призван в Сов. Армию 1941, Щучье. Старшина, отдельный учебный батальон, 321 стрелковая дивизия. Погиб в бою 9.09.1942. Похоронен в Волгоградской области, п. Крайний.

ПОЛОСИН Александр Андреевич. род. д. Куликово. Призван в Сов. Армию 1941. Щучье. Рядовой, 1 отдельный стрелковый батальон. Погиб в бою 10.10.1942. Похоронен в Орловской области, с. Орловчина.

ПОЛОСИН Алексей Андреевич. род. д. Куликово Призван в Сов. Армию 1941. Щучье. Гв. старшина воинская часть под номером полевой почты 32580. Погиб в бою 14.09.1944. Похоронен в Латвии, п. Исцава.

ПОЛОСИН Василий Федорович. род. 1922. д. Куликово. Призван в Сов. Армию 1940, Щучье. Рядовой. Был в последнем бою в авг. 1941.

ПОЛОСИН Георгий Антонович, род. 1902, д. Куликово. Призван в Сов. Армию 1941, Щучье. Рядовой, стрелок, 1217 стрелковый полк, 367 стрелковая дивизия. Умер 6.02.1942 в госпитале № 1295. Похоронен в Карелии, 14 разъезд Кировской железной дороги.

ПОЛОСИН Егор Антонович, род. 1902. д. Куликово. Призван в Сов. Армию 1941, Щучье. Рядовой, стрелок, 1164 стрелковый полк. 346 стрелковая дивизия. Погиб в бою 10.10.1943. Похоронен на Украине, Запорожская область, с. Вайнау, участок № 1, могила № 75.

ПОЛОСИН Иван Алексеевич, род. 1924, д. Куликово. Призван в Сов. Армию 1942. Щучье. Рядовой. Погиб в бою в марте 1943.

ПОЛОСИН Иван Андреевич, род. 1919, д. Куликово. Призван в Сов. Армию 1941. Рядовой, воинская часть под номером полевой почты 1507. Погиб в бою 8.12.1942. Похоронен в Тверской области, Нелидовский район, д. Селы.

ПОЛОСИН Михаил Андреевич, род. 1912, ст. Пивкино. Призван в Сов. Армию 1941, Щучье. Рядовой, 1247 стрелковый полк. Погиб в бою 17.01.1942. Похоронен в Ленинградской области, д. Новинки.

ПОЛОСИН Степан Григорьевич, род. 1900, д. Куликово. Призван в Сов. Армию 1941, Щучье. Рядовой, 1217 стрелковый полк. 367 стрелковая дивизия. Погиб в бою 6.02.1942. Похоронен в Карелии, 14 разъезд Кировской железной дороги.

ПОЛОСИН Федор Сергеевич, род. д. Куликово. Призван в Сов. Армию 1941, Щучье. Рядовой, 143 армейская рота, воинская часть под номером полевой почты 38759. Погиб в бою 5.03.1944. Похоронен в Беларуси, Витебская область, Лиозненский район, 600 м северо-западнее д. Добрынино.

ПОЛОУХИН Иван Иванович, род. 1914, д. Чердаки. Призван в Сов. Армию 1941, Галкино. Рядовой. Был в последнем бою в мае 1945.

ПОЛОХИН Алексей Дмитриевич, род. 1915, г. Щучье. Призван в Сов. Армию 1941, Щучье. Старшина. Погиб в бою 9.08.1942. Похоронен в Волгоградской области, пос. Крайний.

ПОЛОХИН Семен Степанович, род. 1902, с. Варгановское. Призван в Сов. Армию 1941, Щучье. Рядовой, танкист. Был в последнем бою в июле 1942.

ПОЛУРОТОВ Александр Павлович, род. 1926, с. Белоярское. Призван в Сов. Армию 1944, Щучье. Рядовой. Был в последнем бою 20.03.1945.

ПОЛУРОТОВ Виктор Павлович, род. 1925, с. Белоярское. Призван в Сов. Армию 1943, Щучье. Мл. лейтенант. Был в последнем бою 18.10.1944 в Венгрии.

ПОЛУЭКТОВ Василий Сергеевич, род. 1920, д. Даньково. Призван в Сов. Армию 1941, Копейск. Рядовой, 147 стрелковый полк, 134 стрелковая дивизия. Был в последнем бою 30.11.1944.

ПОЛУЭКТОВ Константин Степанович, род. 1916, с. Сухоборское. Призван в Сов. Армию 1941, Щучье. Был в последнем бою в 1942.

ПОЛУЭКТОВ Матвей Николаевич, род. 1916, д. Даньково. Призван в Сов. Армию 1941, Щучье. Рядовой. Погиб в бою в окт. 1941.

ПОЛУЭКТОВ Михаил Иванович, род. 1901, д. Даньково. Призван в Сов. Армию 1941, Щучье. Рядовой, 1217 стрелковый полк. Был в последнем бою в февр. 1942.

ПОЛУЭКТОВ Михаил Петрович, род. 1898, д. Даньково. Призван в Сов. Армию 1942, Щучье. Рядовой, 1217 стрелковый полк. Был в последнем бою 6.02.1942.

ПОЛУЭКТОВ Никита Иванович, род. 1901, д. Даньково. Призван в Сов. Армию 1941, Щучье. Рядовой. Был в последнем бою в февр. 1943.

ПОЛУЭКТОВ Степан Михайлович, род. 1915, д. Даньково. Призван в Сов. Армию 1941, Щучье. Рядовой, стрелок, 379 стрелковый полк, 434 отдельная стрелковая бригада. Погиб в бою 14.05.1942. Похоронен в Тверской области, Ржевский район, д. Фроловка.

ПОЛУЯНОВ Иван Степанович, род. 1902, с. Песчанское. Призван в Сов. Армию 1941, Галкино. Рядовой, 856 стрелковый полк, 283 стрелковая дивизия. Погиб в бою 17.03.1944. Похоронен в Беларуси, Гомельская область, Рогачевский район, д. Коромки.

ПОЛУЯНЦЕВ Александр Иосифович, род. 1892, с. Белоярское. Призван в Сов. Армию 1942, Галкино. Рядовой. Был в последнем бою в 1942.

ПОЛУЯНЦЕВ Василий Петрович, род. 1910. Призван в Сов. Армию 1941, Щучье. Рядовой, стрелок. Был в последнем бою в февр. 1942.

ПОЛУЯНЦЕВ Дмитрий Кириллович, род. 1915, ст. Пивкино. Призван в Сов. Армию 1941, Щучье. Рядовой, 1233 стрелковый полк. Погиб в бою в февр. 1943. Похоронен в Тверской области, Ржевский район, д. Коксшкино.

ПОЛУЯНЦЕВ Иван Александрович, род. 1924, д. Косулино. Призван в Сов. Армию 1942, Щучье. Рядовой. Погиб в бою 12.08.1943. Похоронен в Новгородской области, Старорусский район, братская могила.

ПОЛУЯНЦЕВ Михаил Илларионович, род. 1918, д. Косулино. Призван в Сов. Армию 1941, Щучье. Рядовой, стрелок. Умер 1.12.1945 в госпитале № 78. Похоронен в Румынии, г. Бузец, воинское кладбище, могила № 18.

ПОЛУЯНЦЕВ Петр Потапович, род. 1900, д. Пивкино. Призван в Сов. Армию 1941, Щучье. Рядовой, стрелок, 247 стрелковый полк. Погиб в бою 27.12.1942. Похоронен в Ленинградской области, д. Мочелово.

ПОЛЯКОВ Александр Васильевич, род. 1904, д. Яковлевка. Призван в Сов. Армию 1941, Щучье. Рядовой. Был в последнем бою в 1941.

ПОЛЯКОВ Михаил Гаврилович, род. 1905, д. К.-Миасс. Призван в Сов. Армию 1941, Щучье. Рядовой. Был в последнем бою в февр. 1944.

ПОЛЯНСКИЙ Михаил Васильевич, род. 1907, с. Белоярское. Призван в Сов. Армию 1941, Щучье. Лейтенант, 72 артиллерийский полк. Был в последнем бою в 1942.

ПОНАМОРЕВ Александр Захарович, род. 1895, с. Чистое. Призван в Сов. Армию 1937, Щучье. Сержант. Был в последнем бою в сент. 1943.

ПОНАМОРЕВ Александр Михайлович, род. 1918, с. Чистое. Призван в Сов. Армию 1941, Мостовое. Рядовой. Был в последнем бою 21.01.1942.

ПОНАМОРЕВ Василий Григорьевич, род. 1908, с. Чистое. Призван в Сов. Армию 1941, Щучье. Рядовой. Был последнем бою в апр. 1942.

ПОНАМОРЕВ Дмитрий Максимович, род. 1915, с. Чистое. Призван в Сов. Армию 1941, Щучье. Рядовой. Был в последнем бою в марте 1943.

ПОНАМОРЕВ Дмитрий Федорович, род. 1924, с. Чистое. Призван в Сов. Армию 1943, Щучье. Мл. сержант. Был в последнем бою в февр. 1944 на Украине.

ПОНАМОРЕВ Иван Васильевич, род. 1913, с. Чистое. Призван в Сов. Армию 1941, Щучье. Рядовой, 41 гв. стрелковый полк, 14 гв. стрелковая дивизия. Погиб в бою 20.11.1942. Похоронен в Волгоградской области, Серафимовичский район.

ПОНАМОРЕВ Иван Дмитриевич, род. 1902, с. Чистое. Призван в Сов. Армию 1942, Щучье. Рядовой. Был в последнем бою в янв. 1943.

ПОНАМОРЕВ Иван Максимович, род. 1912, с. Николаевка. Призван в Сов. Армию 1941, Галкино. Рядовой. Был в последнем бою в янв. 1942.

ПОНАМОРЕВ Илья Николаевич, род. 1914, с. Чистое. Призван в Сов. Армию 1938, Щучье. Был в последнем бою в мае 1942.

ПОНАМОРЕВ Илья Петрович, род. 1899, с. Чистое. Призван в Сов. Армию 1941. Гв. старшина, 46 гв. стрелковый полк, 16 гв. стрелковая дивизия, 11 гв. армия. Погиб 12.07.1943. Похоронен в Орловской области, д. Жилково.

ПОНАМОРЕВ Илья Степанович, род. 1917, д. Войково. Призван в Сов. Армию 1941. Рядовой. Был в последнем бою в 1942.

ПОНАМОРЕВ Михаил Егорович, род. 1909, с. Чистое. Призван в Сов. Армию 1942. Щучье. Рядовой. Погиб в бою в 1942, в г. Ленинграде.

ПОНАМОРЕВ Михаил Ильич, род. 1925, с. Чистое. Призван в Сов. Армию 1943. Рядовой, стрелок, 434 стрелковый полк, 169 стрелковая дивизия. Погиб в бою 7.09.1943. Похоронен в Орловской области, ст. Навля.

ПОНАМОРЕВ Михаил Петрович, род. 1900, Челябинская область.

Призван в Сов. Армию 1941, Щучье. Рядовой, 346 стрелковая дивизия. Умер 9.08.1942 в госпитале № 235. Похоронен в Ленинградской области, ст. Славянка.

ПОНАМОРЕВ Михаил Степанович, род. 1904, с. Чистое. Призван в Сов. Армию 1943, Щучье. Рядовой. Погиб в бою 23.09.1943. Похоронен в Брянской области, Клетнянский район, д. Харитоновка.

ПОНАМОРЕВ Николай Григорьевич, род. 1923, с. Чистое. Призван в Сов. Армию 1941, Щучье. Был в последнем бою в февр. 1944. Похоронен в Волгоградской области, г. Калач-на-Дону.

ПОНАМОРЕВ Николай Данилович, род. 1923, с. Чистое. Призван в Сов. Армию 1942, Щучье. Сержант. Был в последнем бою в ноябре 1943.

ПОНАМОРЕВ Николай Захарович, род. 1925, с. Чумляк. Призван в Сов. Армию 1943, Щучье. Рядовой, стрелок. 128 стрелковый полк. 29 стрелковая дивизия. Погиб в бою 5.07.1944. Похоронен в Беларуси. Витебская область, Браславский район, д. Мальцы.

ПОНАМОРЕВ Николай Иванович, род. 1923, с. Чистое. Призван в Сов. Армию 1942, Щучье. Мл. сержант. Погиб в бою 5.07.1944. Похоронен в Беларуси, Витебская область, Браславский район, д. Мальцы.

ПОНАМОРЕВ Павел Дмитриевич, род. 1907, с. Чумляк. Призван в Сов. Армию 1943, Еткуль. Рядовой, стрелок. Погиб в бою 12.03.1944. Похоронен в Псковской области, Псковский район, д. Стипаши.

ПОНАМОРЕВ Петр Захарович, род. 1917, с. Чистое. Призван в Сов. Армию 1941, Щучье. Рядовой, воинская часть под номером полевой почты 2218. Погиб в бою 9.03.1943. Похоронен в Курской области, Дмитриевский район, п. Красновский.

ПОНАМОРЕВ Сергей Максимович, род. 1905, с. Николаевка. Призван в Сов. Армию 1941, Галкино. Рядовой. Был в последнем бою 11.11.1941.

ПОНАМОРЕВ Степан Ильич, род. 1910, с. Чистое. Призван в Сов. Армию 1941, Щучье. Рядовой. Был в последнем бою в янв. 1942.

ПОНАМАРЕНКО Кузьма Павлович, род. 1920, с. Чесноки. Призван в Сов. Армию 1941, Щучье. Рядовой, стрелок, 990 стрелковый полк, 242 стрелковая дивизия, 3 ударная армия. Умер 4.03.1945. Похоронен в Польше.

ПОНКРАТОВ Прокопий Яковлевич, род. 1912, с. Заозерское. Призван в Сов. Армию 1941, Галкино. Рядовой, стрелок, 657 стрелковый полк. 125 стрелковая дивизия. Погиб в бою 19.04.1944. Похоронен в Эстонии.

ПОНОСОВ Степан Иванович, род. 1902, с. Николаевка. Призван в Сов. Армию 1941, Галкино. Рядовой. Был в последнем бою в февр. 1942.

ПОНЬКИН Александр Алексеевич, род. 1909, д. Кузнецово. Призван в Сов. Армию 1941, Щучье. Рядовой. Был в последнем бою в марте 1943.

ПОНЬКИН Александр Васильевич, род. 1906, с. Варгановское. Призван в Сов. Армию 1941, Н.-Ингаш. Рядовой, стрелок. Был в последнем бою в окт. 1941.

ПОНЬКИН Борис Васильевич, род. 1903, с. Варгановское. Призван в Сов. Армию 1941, Ромны. Рядовой, стрелок. Был в последнем бою в мае 1945.

ПОНЬКИН Василий Евлампьевич, род. 1915, д. Козино. При-

зван в Сов. Армию 1941, Щучье. Сержант. Погиб в бою 23.02.1944. Похоронен на Украине, Черкасская область, Лысянский район, с. Виноград.

ПОНЬКИН Василий Сергеевич, род. с. Миасс. Призван в Сов. Армию 1941, Щучье. Рядовой. Умер в госпитале 28.09.1943. Похоронен на Украине, Запорожская область, п. Зеленый.

ПОНЬКИН Владимир Иванович, род. 1920, с. Варгановское. Призван в Сов. Армию 1941, Щучье. Мл. сержант, командир отделения, 237 стрелковый полк. 69 стрелковая дивизия. Погиб в бою 8.11.1944. Похоронен в Польше, Варшавское воеводство, д. Старе.

ПОНЬКИН Дмитрий Михайлович, род. 1920, г. Щучье. Призван в Сов. Армию 1942, Щучье. Мл. сержант, 237 стрелковый полк. Погиб в бою 3.11.1944. Похоронен в Польше, Варшавское воеводство.

ПОНЬКИН Дмитрий Федорович, род. 1904, с. Нифанское. Призван в Сов. Армию 1941. Рядовой, связист. Был в последнем бою в дек. 1941.

ПОНЬКИН Иван Михайлович, род. 1913, с. Чумляк. Призван в Сов. Армию 1940, Щучье. Умер 29.06.1941 в госпитале. Похоронен в Приморском крае, Хасанский район, г. Краскино.

ПОНЬКИН Иван Степанович, род. 1911, с. Чумляк. Призван в Сов. Армию 1941, Щучье. Рядовой. Был в последнем бою в сент. 1941.

ПОНЬКИН Михаил Афанасьевич, род. 1920, д. К.-Миасс. Призван в Сов. Армию 1941, Щучье. Рядовой, воинская часть под номером полевой почты 45503. Погиб в бою 19.01.1944. Похоронен в Псковской области, Новосокольнический район, д. Теренино, братская могила.

ПОНЬКИН Михаил Егорович, род. 1919, д. Козино. Призван в Сов. Армию 1942, Щучье. Рядовой. Был в последнем бою в янв. 1943.

ПОНЬКИН Михаил Иванович, род. 1908, с. Чумляк. Призван в Сов. Армию 1941, Щучье. Военный врач 3 ранга. Умер 6.07.1942 в госпитале № 167.

ПОНЬКИН Михаил Михайлович, род. с. Чумляк. Призван в Сов. Армию 1941, Щучье. Был в последнем бою в 1942.

ПОНЬКИН Николай Федорович, род. Челябинская область. Призван в Сов. Армию 1941, Щучье. Рядовой, шофер, 262 отдельная автотанковая бригада, 22 армия. Был в последнем бою 23.08.1941.

ПОНЬКИН Петр Иванович, род. 1902, с. Чумляк. Призван в Сов. Армию 1941, Щучье. Рядовой, стрелок, 1217 стрелковый полк, 367 стрелковая дивизия, 32 армия. Погиб в бою 6.01.1942. Похоронен в Карелии, 14 разъезд Кировской железной дороги.

ПОНЬКИН Петр Матвеевич, род. 1904, с. Чумляк. Призван в Сов. Армию 1941, Щучье. Рядовой, 1217 стрелковый полк, 367 стрелковая дивизия. Погиб в бою 6.02.1942. Похоронен в Карелии, 14 разъезд Кировской железной дороги.

ПОПКОВ Иван Михайлович, род. 1907, г. Щучье. Призван в Сов. Армию 1941, Щучье. Рядовой. 753 отдельная рота связи. 371 стрелковая дивизия. Погиб в бою 20.11.1943. Похоронен в Беларуси, Витебская область, Оршанский район, высота 208.0, на магистрали Москва—Минск.

ПОПОВ Александр Артемьевич, род. 1911, д. Чесноки. Призван в Сов. Армию 1941, Щучье. Рядовой. Был в последнем бою в 1941.

ПОПОВ Александр Иванович, род. 1912, д. Козино. Призван в Сов. Армию 1941, Щучье. Ефрейтор, 50 инженерно-саперная бригада. Погиб в бою 7.06.1944. Похоронен в Беларуси, Минская область, Червенский район, д. Зибичара.

ПОПОВ Александр Кузьмич, род. 1900, д. Кнутово. Призван в Сов. Армию 1941, Галкино. Рядовой. Был в последнем бою в июне 1941 в Киевской области, г. Белая Церковь.

ПОПОВ Алексей Прокопьевич, род. 1904, с. Чумляк. Призван в Сов. Армию 1941, Щучье. Рядовой. Был в последнем бою в февр. 1942.

ПОПОВ Аркадий Андреевич, род. 1913, д. Советская. Призван в Сов. Армию 1941, Щучье. Рядовой. Был в последнем бою в июле 1942.

ПОПОВ Василий Кузьмич, род. 1920, с. Николаевка. Призван в Сов. Армию 1941, Галкино. Рядовой, стрелок, 1214 стрелковый полк, 364 дивизия, 123 стрелковый корпус, 67 армия. Погиб в бою 29.06.1944. Похоронен в Псковской области, д. Муравшево, 1 кладбище.

ПОПОВ Василий Маркелович, род. 1907, с. Николаевка. Призван в Сов. Армию 1941, Галкино. Рядовой. Был в последнем бою в окт. 1942.

ПОПОВ Владимир Иванович, род. 1916, г. Щучье. Призван в Сов. Армию Щучье. Лейтенант, 45 механизированная бригада, 5 механизированный корпус. Погиб в бою 30.08.1943. Похоронен в Калужской области, Спас-Деменский район, 200 м восточнее д. Потаповка.

ПОПОВ Виктор Филиппович, род. 1900, д. Козино. Призван в Сов. Армию 1941, Щучье. Мл. лейтенант, командир взвода, 771 стрелковый полк, 137 стрелковая дивизия. Погиб в бою 19.11.1943. Похоронен в Беларуси. Гомельская область, Речицкий район, д. Лабки.

ПОПОВ Григорий Алексеевич, род. 1924, д. Советская. Призван в Сов. Армию 1943, Щучье. Рядовой, стрелок. Умер 2.10.1944 в госпитале № 49. Похоронен в Латвии, г. Огре, санаторий Саулес, могила № 7.

ПОПОВ Григорий Кузьмич, род. 1920, с. Николаевка. Призван в Сов. Армию 1941, Галкино. Рядовой. Судьба неизвестна.

ПОПОВ Дмитрий Иванович, род. 1919, д. Козино. Призван в Сов. Армию 1942, Щучье. Рядовой, разведчик, 281 отдельная разведывательная рота. Погиб в бою 4.08.1943. Похоронен в Орловской области, Кромский район, 600 м восточнее д. Прогресс.

ПОПОВ Дмитрий Михайлович, род. 1897, с. Чумляк. Призван в Сов. Армию 1942. Рядовой. Был в последнем бою в февр. 1944.

ПОПОВ Евстигней Федорович, род. 1895, Галкинский район. Призван в Сов. Армию 1941, Галкино. Рядовой, стрелок, 44 стрелковый полк, 42 стрелковая дивизия. Умер 23.08.1944 в госпитале № 397. Похоронен в Польше, Белостокское воеводство, д. Лесница-Госа, братская могила.

ПОПОВ Иван Алексеевич, род. 1905, с. Чумляк. Призван в Сов. Армию 1941, Щучье. Рядовой. Был в последнем бою в апр. 1942.

ПОПОВ Иван Васильевич, род. 1912, с. Чумляк. Призван в Сов. Армию 1941, Щучье. Сержант, командир отделения, 932

стрелковый полк, 253 стрелковая дивизия. Погиб в бою 28.01.1943. Похоронен в Волгоградской области, с. Карповка.

ПОПОВ Иван Иванович, род. 1917, д. Степановка Богородицкого района Тульской области. Призван в Сов. Армию 1941, Щучье. Рядовой, стрелок, 223 стрелковый полк. Погиб в бою 22.12.1941. Похоронен в Московской области, д. Романово.

ПОПОВ Иван Ильич, род. 1917, д. Кнутово. Призван в Сов. Армию 1941, Галкино. Рядовой, стрелок. Был в последнем бою 10.09.1941.

ПОПОВ Иван Гаврилович, род. 1912, с. Галкино. Призван в Сов. Армию 1941, Галкино. Рядовой. Был в последнем бою в янв. 1943.

ПОПОВ Иван Сергеевич, род. 1897, д. Даньково. Призван в Сов. Армию 1942, Щучье. Был в последнем бою в 1943.

ПОПОВ Константин Григорьевич, род. 1905, г. Щучье. Призван в Сов. Армию 1941, Щучье. Рядовой, 26 запасной стрелковый полк. Был в последнем бою 21.08.1942.

ПОПОВ Константин Петрович, род. 1916, д. Даньково. Призван в Сов. Армию 1941, Щучье. Рядовой, стрелок, 297 стрелковая дивизия. Умер 19.03.1945 в госпитале. Похоронен в Венгрии, с. Пустоваш, гражданское кладбище, могила № 1.

ПОПОВ Михаил Григорьевич, род. 1897, с. Сухоборское. Призван в Сов. Армию 1942. Щучье. Лейтенант, 694 штурмовой авиаполк. Был в последнем бою 24.06.1944.

ПОПОВ Михаил Егорович, род. 1921, д. Козино. Призван в Сов. Армию 1940, Щучье. Мл. лейтенант, летчик, 257 смешанная авиационная дивизия. Был в последнем бою 24.06.1944.

ПОПОВ Павел Андреевич, род. 1913, д. Советская. Призван в Сов. Армию 1941, Щучье. Рядовой, стрелок, 1217 стрелковый полк, 367 стрелковая дивизия, 32 армия. Был в последнем бою 6.01.1942. Похоронен в Карелии, 14 разъезд Кировской железной дороги.

ПОПОВ Павел Андреевич, род. 1906, Щучанский район. Призван в Сов. Армию 1941, Щучье. Мл. лейтенант, 498 стрелковый полк. Умер 27.02.1943 в госпитале № 2037. Похоронен в г. Липецке, Евдокимовское кладбище.

ПОПОВ Павел Васильевич, род. 1908, д. Советская. Призван в Сов. Армию 1942, Щучье. Рядовой. Погиб в бою 10.06. 1943. Похоронен в Курской области, Льговский район, д. Теплое.

ПОПОВ Петр Иванович, род. 1921, д. Козино. Призван в Сов. Армию 1941, Щучье. Погиб в бою в авг. 1941. Похоронен в Псковской области, Себежский район, д. Замтино.

ПОПОВ Петр Павлович, род. 1921, Бродокалмакский район Челябинской области. Призван в Сов. Армию 1940, Щучье. Был в последнем бою в авг. 1942.

ПОПОВ Семен Павлович, род. 1906, г. Щучье. Призван в Сов. Армию 1941, Щучье. Рядовой, стрелок. Погиб в бою в марте 1943. Похоронен на Украине, Харьковская область, Балаклейский район, с. Шуровка.

ПОПОВ Семен Яковлевич, род. 1921, д. Ключи. Призван в Сов. Армию 1943, Щучье. Гв. сержант. Погиб в бою 29.01.1944. Похоронен на Украине, Винницкая область, ст. Оратово.

ПОПОВ Федор Александрович, род. 1903, д. Советская. Приз-

ван в Сов. Армию 1941, Щучье. Рядовой, 1217 стрелковый полк, 367 стрелковая дивизия. Погиб 6.02.1942. Похоронен в Карелии, 14 разъезд Кировской железной дороги.

ПОПОВ Яков Васильевич, род. 1902, д. Даньково. Призван в Сов. Армию 1941, Щучье. Рядовой. Был в последнем бою в дек. 1941.

ПОПУЛОВ Афанасий Кранидович, род. 1901, с. Сухоборское. Призван в Сов. Армию 1942, Щучье. Рядовой. Умер в госпитале 20.10.1942. Похоронен в Ленинградской области, д. Ростани.

ПОПУЛОВ Ерофей Федорович, род. 1913, д. Даньково. Призван в Сов. Армию 1941, Щучье. Ст. сержант, командир отделения, 103 отдельный танковый батальон. Погиб в бою 8.05.1942. Похоронен в Ленинградской области, д. Новоселье.

ПОПУЛОВ Илларион Филиппович, род. 1906, Щучанский район. Призван в Сов. Армию 1941, Щучье. Ст. сержант. Погиб в бою 6.02.1944. Похоронен в Новгородской области, Старорусский район, д. Севриково.

ПОПУЛОВ Константин Михайлович, род. 1905, с. Сухоборское. Призван в Сов. Армию 1941, Щучье. Был в последнем бою в 1942.

ПОПУЛОВ Константин Петрович, род. 1909, с. Сухоборское. Призван в Сов. Армию 1941, Щучье. Рядовой. Был в последнем бою в 1942.

ПОПУЛОВ Маркел Тимофеевич, род. 1905, с. Зайково. Призван в Сов. Армию 1941, Щучье. Рядовой, стрелок, 31 курсантская стрелковая бригада. Погиб в бою 3.12.1942. Похоронен в Псковской области, Великолукский район, д. Кошели.

ПОПУЛОВ Николай Сергеевич, род. 1925, с. Ялано-Катайск. Призван в Сов. Армию 1943, Щучье. Рядовой. Погиб в бою 20.02.1944. Похоронен в Беларуси, Гомельская область, Петриковский район, 400 м южнее д. Язвин, кладбище.

ПОПУЛОВ Семен Апполонович, род. 1918, с. Зайково. Призван в Сов. Армию 1941, Щучье. Был в последнем бою в 1943.

ПОПУЛОВ Серафим Павлович, род. 1913, д. Даньково. Призван в Сов. Армию 1940, Щучье. Рядовой. Был в последнем бою в 1942.

ПОПУЛОВ Сергей Павлович, род. 1904, д. Даньково. Призван в Сов. Армию 1942, Щучье. Рядовой, стрелок, 1257 стрелковый полк, 379 стрелковая дивизия. Погиб в бою 3.01. 1944. Похоронен в Псковской области, Невельский район, д. Трехалево.

ПОПУЛОВ Степан Петрович, род. 1907, с. Зайково. Призван в Сов. Армию 1941, Щучье. Кавалерист. Был в последнем бою в дек. 1942.

ПОПУЛОВ Федот Федорович, род. 1906, д. Даньково. Призван в Сов. Армию 1942, Щучье. Рядовой. Погиб в бою 25.06. 1944. Похоронен в Карелии, Олонецкий район.

ПОРОСЕНКОВ Иван Андреевич, род. с. Чистое. Призван в Сов. Армию 1941, Щучье. Ст. лейтенант. Умер в госпитале 28.07.1943.

ПОРОТНИКОВ Александр Андреевич, род. 1910, Семипалатинский район. Призван в Сов. Армию 1942, Щучье. Гв. ст. сержант. Погиб в бою 13.07. 1943. Похоронен в Орловской области, д. Старицы.

ПОРОХИН Александр Васильевич, род. 1926, д. Ушаково. Призван в Сов. Армию 1944, Галкино. Мл. сержант, коман-

дир, 1237 стрелковый полк, 373 стрелковая дивизия. Погиб в бою в 1945 в Германии.

ПОРОХИН Александр Игнатьевич, род. 1910, д. Могильное. Призван в Сов. Армию 1941, Галкино. Рядовой. Был в последнем бою в 1942.

ПОРОХИН Андрей Митрофанович, род. 1910, д. Утичье. Призван в Сов. Армию 1941, Галкино. Рядовой. Был в последнем бою в 1943.

ПОРОХИН Андрей Федорович, род. 1904, д. Ушаково. Призван в Сов. Армию 1941, Галкино. Рядовой. Был в последнем бою в февр. 1945.

ПОРОХИН Василий Григорьевич, род. 1919, д. Утичье. Призван в Сов. Армию 1941, Галкино. Гв. рядовой. Погиб в бою в февр. 1943. Похоронен в Беларуси, Минская область, Пуховичский район, д. Новое село.

ПОРОХИН Данил Филиппович, род. 1903, д. Утичье. Призван в Сов. Армию 1941, Галкино. Рядовой. Был в последнем бою в 1944.

ПОРОХИН Иван Яковлевич, род. 1918, д. Утичье. Призван в Сов. Армию 1942, Щучье. Рядовой. Судьба неизвестна.

ПОРОХИН Илья Федорович, род. 1921, д. Ушаково. Призван в Сов. Армию 1941, Галкино. Сержант, связист, 485 артиллерийский полк, 415 стрелковая дивизия. Погиб в бою 4.08.1943. Похоронен в Орловской области, Орловский район.

ПОРОХИН Михаил Ильич, род. 1912, д. Утичье. Призван в Сов. Армию 1942, Галкино. Рядовой. Был в последнем бою в 1942.

ПОРОХИН Николай Сергеевич, род. 1922, д. Утичье. Призван в Сов. Армию 1941, Галкино. Гв. рядовой. Был в последнем бою в 1942.

ПОРОХИН Петр Данилович, род. 1920, д. Утичье. Призван в Сов. Армию 1941, Галкино. Рядовой. Был в последнем бою в 1942.

ПОРОХИН Петр Прокопьевич, род. 1911, д. Утичье. Призван в Сов. Армию 1942, Галкино. Умер в госпитале в 1944. Похоронен в г. Чебаркуль Челябинской области.

ПОРОХИН Петр Яковлевич, род. 1916, д. Утичье. Призван в Сов. Армию 1941, Галкино. Рядовой. Был в последнем бою в 1942.

ПОРОХИН Сергей Ефремович, род. 1909, д. Утичье. Призван в Сов. Армию 1942, Галкино. Рядовой. Был в последнем бою в 1944.

ПОРОХИН Тимофей Григорьевич, род. 1914, д. Утичье. Призван в Сов. Армию 1942, Галкино. Был в последнем бою в 1944.

ПОРОХИН Яков Игнатьевич, род. 1908, д. Утичье. Призван в Сов. Армию 1941, Галкино. Гв. рядовой. Был в последнем бою в 1944.

ПОРТНЯГИН Александр Степанович, род. 1909, с. Белоярское. Призван в Сов. Армию 1941, Щучье. Рядовой. Был в последнем бою в нояб. 1941.

ПОРТНЯГИН Алексей Николаевич, род. с. Белоярское. Призван в Сов. Армию 1941, Щучье. Ст. сержант, механик-водитель, 19 танковый батальон, 16 гв. танковая бригада. Погиб в бою 10.11.1943. Похоронен в Беларуси, Гомельская область, Хойникский район, д. Кузьминка.

ПОРТНЯГИН Василий Михайлович, род. 1910, Щучанский район. Призван в Сов. Армию 1941, Копейск. Рядовой. Был в последнем бою в окт. 1944.

ПОРТНЯГИН Григорий Данилович, род. 1900, д. Петрушино. Призван в Сов. Армию 1941, Щучье. Ефрейтор, ездовой, 548 стрелковый полк, 116 стрелковая дивизия. Погиб в бою 5.08. 1943. Похоронен в г. Белгороде.

ПОРТНЯГИН Григорий Иванович, род. 1908, д. Козино. Призван в Сов. Армию 1941, Щучье. Рядовой, минометчик, 1241 стрелковый полк, 376 стрелковая дивизия. Погиб в бою 23.03.1942. Похоронен в Тверской области, Ржевский район, д. Бобровники.

ПОРТНЯГИН Иван Дмитриевич, род. 1922, ст. Пивкино. Призван в Сов. Армию 1941, Щучье. Мл. лейтенант. Погиб в бою 14.12.1943. Похоронен в Беларуси, Витебская область, Городокский район, д. Шетники.

ПОРТНЯГИН Михаил Иванович, род. д. Козино. Призван в Сов. Армию 1941. Гв. сержант, командир отделения, 138 гв. стрелковый полк, 48 гв. стрелковая дивизия. Погиб в бою 10.01.1943. Похоронен в Воронежской области, с. Красный Молот.

ПОРТНЯГИН Николай Филиппович, род. с. Чумляк. Призван в Сов. Армию 1941, Щучье. Рядовой, 8771 полевая передвижная станция. Был в последнем бою 15.11.1943.

ПОРТНЯГИН Петр Иванович, род. 1914, д. Бороздинка. Призван в Сов. Армию 1941, Щучье. Рядовой. Был в последнем бою в дек. 1941.

ПОРТНЯГИН Тихон Филиппович, род. 1898, с. Чумляк. Призван в Сов. Армию 1942, Щучье. Рядовой, стрелок, 459 стрелковый полк, 42 стрелковая дивизия. Похоронен в Беларуси, Могилевская область, Горецкий район, 800 м западнее д. Николенки.

ПОСПЕЛОВ Дмитрий Яковлевич, род. 1923, д. Чесноки. Призван в Сов. Армию 1942, Щучье. Сержант, командир отделения, 788 стрелковый полк, 214 стрелковая дивизия. Был в последнем бою 10.09.1942.

ПОСПЕЛОВ Степан Игнатьевич, род. 1911, д. Чесноки. Призван в Сов. Армию 1941, Щучье. Рядовой. Был в последнем бою в авг. 1941.

ПОСПЕЛОВ Яков Иванович, род. 1900, д. Чесноки. Призван в Сов. Армию 1941, Щучье. Рядовой. Был в последнем бою в янв. 1942.

ПОСТОВАЛОВ Александр Афанасьевич, род. 1906, с. Чумляк. Призван в Сов. Армию 1941, Щучье. Рядовой. Был в последнем бою в 1942.

ПОСТОВАЛОВ Василий Архипович, род. г. Щучье. Призван в Сов. Армию 1941, Щучье. Лейтенант. Умер в госпитале 21.06.1944.

ПОСТОВАЛОВ Василий Васильевич, род. 1914, с. Чумляк. Призван в Сов. Армию 1941, Щучье. Лейтенант, командир взвода, 235 стрелковая дивизия. Умер 21.06.1944 в госпитале. Похоронен в Беларуси, Витебская область, Шумилинский район, д. Саньково, кладбище, могила № 1.

ПОСТОВАЛОВ Владимир Михайлович, род. 1920, с. Чумляк. Призван в Сов. Армию 1941, Щучье. Был в последнем бою в 1941.

ПОСТОВАЛОВ Степан Васильевич, род. 1910, с. Чумляк. Призван в Сов. Армию 1941, Щучье. Сержант. Погиб в плену 29.12.1941.

ПОТАНИН Егор Владимирович, род. 1905, г. Щучье. Призван в Сов. Армию Щучье. Был в последнем бою в дек. 1943.

ПОТАПОВ Александр Иванович, род. 1921, д. Яковлевка. Призван в Сов. Армию 1941, Троицк. Рядовой, 133 артиллерийский полк. Был в последнем бою в дек. 1942.

ПОТАПОВ Иван Александрович, род. 1908, д. Яковлевка. Призван в Сов. Армию 1941, Щучье. Рядовой. Был в последнем бою в окт. 1943.

ПОТЕМИН Валентин Николаевич, род. 1917, с. Пуктыш. Призван в Сов. Армию 1941, Галкино. Рядовой. Был в последнем бою в 1945.

ПОТЕМИН Василий Никитович, род. 1913, с. Пуктыш. Призван в Сов. Армию 1941, Галкино. Рядовой. Был в последнем бою в марте 1942.

ПОТЕМИН Николай Николаевич, род. 1910, с. Пуктыш. Призван в Сов. Армию 1941, Галкино. Рядовой. Был в последнем бою в 1944.

ПОТЕРЯЕВ Николай Васильевич, род. 1925, д. Еремино. Призван в Сов. Армию 1943, Галкино. Гв. мл. сержант. Погиб в бою 23.02.1945. Похоронен в Латвии.

ПОТЕРЯЕВ Николай Иванович, род. 1910, д. Кнутово. Призван в Сов. Армию 1941, Галкино. Мл. сержант. Был в последнем бою 23.02.1945. Похоронен в Латвии.

ПОТЕРЯЕВ Петр Васильевич, род. 1908, с. Николаевка. Призван в Сов. Армию 1941, Галкино. Рядовой, стрелок, 43 стрелковый полк, 106 стрелковая дивизия. Умер 4.09.1943 в госпитале. Похоронен в Брянской области, Севский район, совхоз Революция.

ПОТОЛИН Петр Федорович, род. г. Щучье. Призван в Сов. Армию 1941, Щучье. Погиб в бою 20.05.1942. Похоронен в Новгородской области, Демянский район, с. Кириловщина, братская могила.

ПОХЛЕБАЕВ Михаил Дмитриевич, род. 1915. Призван в Сов. Армию 1941, Галкино. Рядовой. Был в последнем бою в 1945.

ПОЧЕЧУН Макар Изотович, род. с. Пивкино. Призван в Сов. Армию 1941, Щучье. Сержант. Погиб в бою 7.06.1945. Похоронен в Германии.

ПРИЩЕПОВ Михаил Иванович, род. 1922, Усть-Уйский район. Призван в Сов. Армию 1942, Щучье. Сержант, командир отделения. Был в последнем бою в ноябре 1942.

ПРОЗОРОВ Николай Семенович, род. 1910, Щучанский район. Призван в Сов. Армию 1941, Еткуль. Ст. лейтенант, 105 стрелковый полк. Был в последнем бою 15.12.1942.

ПРОМОХ Борис И., род. 1909, с. Майка. Призван в Сов. Армию 1941, Щучье. Рядовой. Был в последнем бою в 1942.

ПРОНИН Яков Игнатьевич, род. 1901, д. Ушаково. Призван в Сов. Армию 1941, Галкино. Рядовой, стрелок, 710 стрелковый полк. Умер 27.07.1943 в госпитале № 2329. Похоронен в Курской области, Обоянский район, с. Радьковка, кладбище.

ПРОПАЛОВ Андрей Николаевич, род. 1921, г. Щучье. Призван в Сов. Армию 1942, Щучье. Рядовой, 1106 стрелковый полк. Умер 21.03.1945 в госпитале № 482. Похоронен в г. Калининграде, могила № 2.

ПРОПАЛОВ Иван Николаевич, род. 1911, г. Щучье. Призван в Сов. Армию 1941, Щучье. Ефрейтор, стрелок, 52 стрелковый полк, 176 стрелковая дивизия. Погиб в бою 26.01.1945.

Похоронен в Калининградской области.

ПРОСВИРИН Константин Алексеевич, род. 1908, с. Майка. Призван в Сов. Армию 1941, Щучье. Был в последнем бою в 1942.

ПРОСВИРИН Кузьма Петрович, род. г. Щучье. Призван в Сов. Армию 1941, Щучье. Лейтенант, 321 отдельный пулеметный артиллерийский батальон. Был в последнем бою 31.08.1942.

ПРОСВИРКИН Константин Яковлевич, род. 1908, с. Чумляк. Призван в Сов. Армию 1941, Щучье. Рядовой, стрелок, 354 стрелковая дивизия. Погиб в бою 8.03.1943. Похоронен в Курской области, Дмитриевский район, д. Березовка.

ПРОСТЯКОВ Виктор Иванович, род. д. Петрушино. Призван в Сов. Армию 1941, Щучье. Рядовой. Погиб в бою 24.06.1944. Похоронен в Псковской области, Псковский район, д. Савинка.

ПРОТАСОВ Егор Григорьевич, род. 1908, д. Яковлевка. Призван в Сов. Армию 1941, Щучье. Рядовой. Был в последнем бою в январе 1945.

ПРОТАСОВ Федор Григорьевич, род. 1920, д. Яковлевка. Призван в Сов. Армию 1941, Щучье. Рядовой, стрелок, 354 стрелковая дивизия. Погиб в бою 8.03.1943. Похоронен в Курской области, Дмитриевский район, д. Березовка.

ПРОТАСОВ Фрол Григорьевич, род. 1915, д. Яковлевка. Призван в Сов. Армию 1942, Щучье. Рядовой. Был в последнем бою в мае 1943.

ПРОХОРОВ Дмитрий Игнатьевич, род. 1900, с. Заозерское. Призван в Сов. Армию 1942, Галкино. Рядовой. Был в последнем бою в 1944.

ПРОХОРОВ Иван Андреевич, род. 1923, с. Заозерское. Призван в Сов. Армию 1942, Галкино. Ст. сержант, механик-водитель танка, 237 танковый батальон, 31 танковый корпус. Погиб в бою 15.08.1943. Похоронен на Украине, Харьковская область, д. Сковородиновка, братская могила.

ПРОХОРОВ Константин Андреевич, род. 1906, с. Заозерское. Призван в Сов. Армию 1941, Галкино. Рядовой. Был в последнем бою в марте 1942.

ПРОХОРОВ Петр Яковлевич, род. 1923, с. Заозерское. Призван в Сов. Армию 1942, Галкино. Рядовой. Был в последнем бою в 1943.

ПРОХОРОВ Сергей Данилович, род. 1921, с. Заозерское. Призван в Сов. Армию 1942, Галкино. Рядовой. Был в последнем бою в 1943.

ПРОХОРОВ Степан Фатеевич, род. 1918, с. Заозерское. Призван в Сов. Армию 1941, Галкино. Был в последнем бою в 1942.

ПРОХОРОВ Тимофей Игнатьевич, род. 1912, с. Заозерское. Призван в Сов. Армию 1941, Галкино. Рядовой, стрелок, 1221 стрелковый полк, 367 стрелковая дивизия. Погиб в бою 15.01. 1942. Похоронен в Карелии, 14 разъезд Кировской железной дороги.

ПРОХОРОВ Яков Тихонович, род. 1901, с. Песчанское. Призван в Сов. Армию 1941, Галкино. Гв. ефрейтор, ст. повозочный, 12 стрелковый полк. Погиб в бою 25.01.1944. Похоронен в Беларуси, Витебская область, Городокский район, 300 м северо-западнее д. Ткачи.

ПУЖИН Иван Федорович, род. 1892, с. Белоярское. Призван в Сов. Армию 1941. Рядовой. Был в последнем бою в 1942.

ПУЗИКОВ Владимир Иванович, род. 1922, Щучье. Призван в Сов. Армию 1942. Гв. рядовой, 117 стрелковый полк. Погиб в бою 28.01.1945. Похоронен в Польше.

ПУЗИКОВ Николай Кузьмич, род. г. Щучье. Призван в Сов. Армию 1941, Щучье. Лейтенант. Был в последнем бою 1.03.1944.

ПУКШИН Яков Андрианович, род. 1906, с. Иваниково Старорусского района Новгородской области. Призван в Сов. Армию 1941, Щучье. Рядовой. Был в последнем бою 28.08.1943.

ПУЛЫШЕВ Данил Андреевич, род. 1897, Щучанский район. Призван в Сов. Армию 1941, Еткуль. Рядовой, стрелок, 708 стрелковый полк, 43 стрелковая дивизия. Погиб в бою 14.12.1942. Похоронен в Ленинградской области, д. Новое.

ПУНЕГОВ Валентин Иванович, род. 1923, д. Советская. Призван в Сов. Армию 1941, Щучье. Лейтенант, командир взвода, 118 танковая бригада. Погиб в бою 29.01.1943. Похоронен в Курской области, ст. Касторное.

ПУНЕГОВ Геннадий Иванович, род. 1925, д. Советская. Призван в Сов. Армию 1943, Щучье. Гв. рядовой, стрелок, 42 стрелковый полк, 13 гв. стрелковая дивизия. Был в последнем бою 12.08.1943. Похоронен на Украине, Харьковская область, Богодуховский район, с. Крысино.

ПУПЫШЕВ Александр Андреевич, род. 1918, д. К.-Увал. Призван в Сов. Армию 1941, Щучье. Рядовой, 768 стрелковый полк. Был в последнем бою в февр. 1943.

ПУПЫШЕВ Александр Павлович, род. 1907, с. Зайково. Призван в Сов. Армию 1941, Щучье. Рядовой. Был в последнем бою в февр. 1942.

ПУПЫШЕВ Егор Афанасьевич, род. 1906, с. Чумляк. Призван в Сов. Армию 1941, Щучье. Был в последнем бою в 1942.

ПУПЫШЕВ Егор Яковлевич, род. 1905, д. К.-Миасс. Призван в Сов. Армию 1941, Щучье. Рядовой. Был в последнем бою в сент. 1941.

ПУПЫШЕВ Николай Кириллович, род. 1921, д. К.-Миасс. Призван в Сов. Армию 1941, Щучье. Гв. рядовой, ездовой, 3 гв. стрелковая дивизия. Погиб в бою 30.07.1943.

ПУПЫШЕВ Петр Иванович, род. 1913, д. К.-Миасс. Призван в Сов. Армию 1941, Щучье. Лейтенант, командир противотанкового взвода, 641 стрелковый полк, 165 стрелковая дивизия. Был в последнем бою 21.02.1943.

ПУПЫШЕВ Степан Федорович, род. 1907, д. К.-Миасс. Призван в Сов. Армию 1941, Щучье. Рядовой. Был в последнем бою в окт. 1941.

ПУТИШИН Кондрат Потапович, род. 1894, Винницкая область, Украина. Призван в Сов. Армию 1941, Щучье. Рядовой, 138 минометный полк. Был в последнем бою 14.08.1942. Похоронен в Воронежской области, с. Подгорное.

ПУХЛЕНКО Григорий Афанасьевич, род. 1912, с. Красноярское. Призван в Сов. Армию 1941, Щучье. Рядовой, 897 горнострелковый полк, 242 горнострелковая дивизия. Погиб в бою 29.09.1942. Похоронен в Кабардино-Балкарии, Тырныаузский район, высота 3648.

ПУХНАЧ Александр Григорьевич, род. 1893, с. Белоярское. Призван в Сов. Армию 1940, Щучье. Был в последнем бою в 1942.

ПУХНАЧ Андрей Александрович, род 1920, с. Белоярское. Призван в Сов. Армию 1941, Щучье. Был в последнем бою в 1942.

ПУХНАЧ Василий Александрович, род. с. Белоярское. Призван в Сов. Армию 1941, Щучье. Стрелок, рядовой, 308 стрелковый полк. Погиб в бою 23.12.1944. Похоронен в Латвии, Тукумский район, хут. Бирзи.

ПУХОВ Сергей Федорович, род. г. Щучье. Призван в Сов. Армию 1942, Щучье. Рядовой. Погиб в бою 17.02.1943. Похоронен в Ленинградской области, Тосненский район, 3 км северо-восточнее д. Смердыня.

ПУШКАРЕВ Александр Иванович, род. 1913, с. Красноярское. Призван в Сов. Армию 1941, Щучье. Рядовой. Был в последнем бою в июле 1943.

ПУШКАРЕВ Александр Михайлович, род. 1908, с. Белоярское. Призван в Сов. Армию 1942. Рядовой. Был в последнем бою в янв. 1943.

ПУШКАРЕВ Александр Семенович, род. 1901, с. Красноярское. Призван в Сов. Армию 1941. Рядовой, 1217 стрелковый полк, 367 стрелковая дивизия. Погиб в бою 6.02.1942. Похоронен в Карелии, 14 разъезд Кировской железной дороги.

ПУШКАРЕВ Александр Степанович, род. 1922, с. Красноярское. Призван в Сов. Армию 1941. Лейтенант, командир взвода, 836 стрелковый полк, 240 стрелковая дивизия. Погиб в бою 4.04.1942. Похоронен в Орловской области, Мценский район, с. Марс.

ПУШКАРЕВ Андрей Тимофеевич, род. 1916, с. Белоярское. Призван в Сов. Армию 1940, Щучье. Сержант. Был в последнем бою в дек. 1941.

ПУШКАРЕВ Василий Александрович, род. г. Щучье. Призван в Сов. Армию 1941, Щучье. Гв. лейтенант, командир танка, 21 отдельный танковый полк, 2 механизированный корпус. Погиб в бою 10.02.1943. Похоронен в Ростовской области, Чертковский район.

ПУШКАРЕВ Василий Михайлович, род. 1918, с. Белоярское. Призван в Сов. Армию 1939. Рядовой. Был в последнем бою в сент. 1941.

ПУШКАРЕВ Василий Николаевич, род. 1906, с. Красноярское. Призван в Сов. Армию 1942, Щучье. Рядовой. Был в последнем бою в февр. 1945.

ПУШКАРЕВ Василий Тимофеевич, род. 1925, с. Красноярское. Призван в Сов. Армию 1943, Щучье. Лейтенант. Был в последнем бою в авг. 1943.

ПУШКАРЕВ Григорий Андреевич, род. 1903, с. Белоярское. Призван в Сов. Армию 1941. Мл. сержант, командир отделения, 1251 стрелковый полк, 377 стрелковая дивизия. Погиб в бою 17.01.1942. Похоронен в Ленинградской области, с. Мыслово.

ПУШКАРЕВ Григорий Николаевич, род. 1893, с. Архангельск Читинской области. Призван в Сов. Армию 1941, Щучье. Сержант. Был в последнем бою 20.11.1942.

ПУШКАРЕВ Григорий Семенович, род. 1903, с. Красноярское. Призван в Сов. Армию 1941, Щучье. Рядовой, 1217 стрелковый полк, 367 стрелковая дивизия. Был в последнем бою 6.02.1942. Похоронен в Карелии, 14 разъезд Кировской железной дороги.

ПУШКАРЕВ Григорий Федорович, род. 1920, с. Красноярское. Призван в Сов. Армию 1942.

Рядовой, воинская часть под номером полевой почты 787. Погиб в бою 18.11.1942. Похоронен в Ленинградской области.

ПУШКАРЕВ Дмитрий Иванович, род. 1919, с. Красноярское. Призван в Сов. Армию 1941, Щучье. Рядовой. Был в последнем бою в окт. 1941.

ПУШКАРЕВ Ефим Федорович, род. 1914, с. Красноярское. Призван в Сов. Армию 1941, Щучье. Рядовой, стрелок. Был в последнем бою в нояб. 1941.

ПУШКАРЕВ Иван Александрович, род. 1923, с. Красноярское. Призван в Сов. Армию 1942, Щучье. Старшина, 3 стрелковый полк. Погиб в бою 18.08.1942. Похоронен в Новгородской области, Старорусский район, братская могила у дома лесничего.

ПУШКАРЕВ Иван Григорьевич, род. 1923, с. Белоярское. Призван в Сов. Армию 1942, Копейск. Сержант, наводчик, 365 стрелковый полк, 54 стрелковая дивизия. Был в последнем бою 20.11.1942.

ПУШКАРЕВ Иван Дмитриевич, род. 1917, с. Красноярское. Призван в Сов. Армию 1941, Щучье. Рядовой. Был в последнем бою в февр. 1943.

ПУШКАРЕВ Иван Михайлович, род. 1918, с. Красноярское. Призван в Сов. Армию 1942, Щучье. Рядовой, 1227 стрелковый полк, 369 стрелковая дивизия. Погиб в бою 1942. Похоронен в Тверской области, Ржевский район, д. Бродников.

ПУШКАРЕВ Иван Михайлович, род. 1913, д. Притчино. Призван в Сов. Армию 1942, Щучье. Рядовой. Умер 20.01.1942 в госпитале № 451. Похоронен в Тверской области, Ржевский район, д. Кокошкино.

ПУШКАРЕВ Иван Семенович, род. 1910, с. Красноярское. Призван в Сов. Армию 1943, Щучье. Рядовой. Был в последнем бою в июле 1944.

ПУШКАРЕВ Михаил Александрович, род. 1905, с. Белоярское. Призван в Сов. Армию 1942, Щучье. Рядовой, 691 стрелковый полк, 383 стрелковая дивизия. Погиб в бою 4.12.1943. Похоронен в Крымской области, Керчинский район, с. Аджим Ужнай.

ПУШКАРЕВ Михаил Григорьевич, род. 1906, с. Красноярское. Призван в Сов. Армию 1941, Щучье. Рядовой. Был в последнем бою в февр. 1944.

ПУШКАРЕВ Николай Иванович, род. 1905, с. Красноярское. Призван в Сов. Армию 1942, Щучье. Рядовой. Был в последнем бою в янв. 1943.

ПУШКАРЕВ Николай Кузьмич, род. с. Белоярское. Призван в Сов. Армию 1941, Щучье. Был в последнем бою в 1942.

ПУШКАРЕВ Николай Михайлович, род. 1891, с. Красноярское. Призван в Сов. Армию 1943, Галкино. Рядовой, воинская часть под номером полевой почты 15175-И. Был в последнем бою в 1945.

ПУШКАРЕВ Николай Степанович, род. 1903, с. Чумляк. Призван в Сов. Армию 1942, Еткуль. Рядовой, 353 стрелковый полк, 14 стрелковая дивизия. Был в последнем бою 3.06.1945.

ПУШКАРЕВ Николай Степанович, род. 1923, Щучанский район. Призван в Сов. Армию 1941, Щучье. Мл. сержант, телефонист, 16 истребительная бригада. Погиб в бою 31.01.1943. Похоронен в Воронежской области, г. Нижнедевицк.

ПУШКАРЕВ Николай Степанович, род. 1920, с. Белоярское.

Призван в Сов. Армию 1941, Галкино. Мл. сержант, 47 стрелковая дивизия. Погиб в бою 26.03.1945. Похоронен в Латвии, д. Дзинтали.

ПУШКАРЕВ Николай Яковлевич, род. 1910, ст. Каясан. Призван в Сов. Армию 1942, Щучье. Гв. рядовой, стрелок, 156 гв. стрелковый полк, 52 гв. стрелковая дивизия, 6 гв. армия. Умер 16.09.1943 в госпитале № 2339. Похоронен на Украине, Кировоградская область, Гайворонский район, с. Козинка, братская могила.

ПУШКАРЕВ Петр Абрамович, род. 1920, ст. Каясан. Призван в Сов. Армию 1941, Щучье. Рядовой. Был в последнем бою в 1942.

ПУШКАРЕВ Петр Иванович, род. 1913, д. К.-Миасс. Призван в Сов. Армию 1941, Щучье. Лейтенант, командир взвода, 641 стрелковый полк, 165 стрелковая дивизия. Был в последнем бою 21.02.1943.

ПУШКАРЕВ Петр Федорович, род. 1910, с. Красноярское. Призван в Сов. Армию 1941. Рядовой, 176 стрелковый полк, 46 стрелковая дивизия, 55 армия. Погиб в бою 24.04.1943. Похоронен в Ленинградской области, с. Ижора, братская могила.

ПУШКАРЕВ Петр Яковлевич, род. 1916, с. Красноярское. Призван в Сов. Армию 1939, Щучье. Рядовой. Был в последнем бою в сент. 1941.

ПУШКАРЕВ Сергей Федорович, род. 1911, Кировский район Челябинской области. Призван в Сов. Армию 1941, Щучье. Рядовой. Погиб в бою 2.08.1942. Похоронен в Ростовской области, с. Пролетарское.

ПУШКАРЕВ Тимофей Иванович, род. с. Красноярское. Призван в Сов. Армию 1941. Щучье. Старшина. Умер 9.07.1943 в госпитале № 872. Похоронен в Курской области, с. Радьковка, кладбище.

ПУШКАРЕВ Федор Васильевич, род. 1925, д. Никитино. Призван в Сов. Армию 1943, Щучье. Рядовой, снайпер, воинская часть под номером полевой почты 63463. Погиб в бою 22.02.1944. Похоронен в Беларуси, Гомельская область, Светлогорский район, д. Язвин.

ПЧЕЛИН Андрей Петрович, род. 1902, с. Пивкино. Призван в Сов. Армию 1941, Щучье. Рядовой, 615 стрелковый полк, 167 стрелковая дивизия. Погиб в бою 12.08.1942. Похоронен в Воронежской области, с. Чириково.

ПЧЕЛИН Владимир Андреевич, род. 1921, с. Пивкино. Призван в Сов. Армию 1941, Щучье. Рядовой, 73 стрелковый полк, 33 стрелковая дивизия, 65 армия. Был в последнем бою 26.07.1941.

ПЧЕЛКИН Анатолий Александрович, род. 1924, с. Павловка. Призван в Сов. Армию 1942, Щучье. Гв. сержант, командир взвода, 282 гв. стрелковый полк, 92 гв. стрелковая дивизия. Умер в госпитале 1.10.1943. Похоронен на Украине, Полтавская область, с. Григоро-Бригадировка.

ПШЕНИЧНИКОВ Анисим Яковлевич, род. 1906, Щучанский район. Призван в Сов. Армию 1941, Щучье. Ст. сержант, командир отделения, 641 стрелковый полк. Умер 24.02.1943 в госпитале № 739. Похоронен в Ленинградской области, Киришский район, д. Глажево.

ПЫЖЕВ Петр Захарович, род. 1911, с. Иванинское Курской области. Призван в Сов. Армию

1941, Щучье. Рядовой. Был в последнем бою в апр. 1942.

ПЬЯНКОВ Александр Макарович, род. 1914, с. Николаевка. Призван в Сов. Армию 1941, Галкино. Рядовой, шофер. Был в последнем бою в июне 1945.

ПЬЯНКОВ Андрей Павлович, род. 1906, д. Кнутово. Призван в Сов. Армию 1941, Галкино. Рядовой. Был в последнем бою в нояб. 1941.

ПЬЯНКОВ Петр Демидович, род. 1916, д. Кнутово. Призван в Сов. Армию 1941, Карабаш. Политрук. Был в последнем бою в 1942.

ПЬЯНКОВ Сергей Андреевич, род. 1901, д. Кнутово. Призван в Сов. Армию 1941, Щучье. Рядовой. Был в последнем бою 24.01.1944.

ПЬЯНКОВ Филипп Григорьевич, род. 1910, д. Кнутово. Призван в Сов. Армию 1941, Галкино. Рядовой. Был в последнем бою в февр. 1942.

ПЯСТОЛОВ Александр Захарович, род. 1924, д. Чудняки. Призван в Сов. Армию 1942, Галкино. Рядовой. Погиб в бою 10.02.1943. Похоронен в Волгоградской области, с. Семеновка.

ПЯСТОЛОВ Александр Самойлович, род. 1913, д. Чудняки. Призван в Сов. Армию 1941, Галкино. Рядовой. Погиб в бою в мае 1944 под Калугой.

ПЯСТОЛОВ Александр Федорович, род. 1921, д. Чудняки. Призван в Сов. Армию 1941, Галкино. Рядовой. Погиб в бою 5.05.1943. Похоронен на Украине, Луганская область, д. Краснинка.

ПЯСТОЛОВ Андрей Григорьевич, род. 1918, д. Чудняки. Призван в Сов. Армию 1941, Галкино. Рядовой. Был в последнем бою в 1942.

ПЯСТОЛОВ Андрей Иванович, род. 1908, с. Чистое. Призван в Сов. Армию 1941, Щучье. Рядовой. Был в последнем бою в апр. 1942.

ПЯСТОЛОВ Андрей Иванович, род. 1924, д. Чудняки. Призван в Сов. Армию 1943, Галкино. Погиб в бою в июле 1944.

ПЯСТОЛОВ Аркадий Захарович, род. 1913, д. Чудняки. Призван в Сов. Армию 1941, Галкино. Ст. сержант, механик-водитель, 219 танковая бригада. Погиб в бою 4.07.1944. Похоронен в Беларуси, Минская область, г. Клецк.

ПЯСТОЛОВ Виктор Петрович, род. 1923, д. Чудняки. Призван в Сов. Армию 1941, Галкино. Был в последнем бою в марте 1942.

ПЯСТОЛОВ Владимир Сергеевич, род. 1924, г. Щучье. Призван в Сов. Армию 1942, Щучье. Мл. сержант, 103 гв. стрелковый полк, 34 гв. стрелковая дивизия. Погиб в бою 23.10.1943. Похоронен на Украине, Запорожская область, Васильевский район, с. М.-Белозерка, братская могила.

ПЯСТОЛОВ Герасим Артемьевич, род. 1900, с. Николаевка. Призван в Сов. Армию 1941, Галкино. Рядовой. Был в последнем бою в янв. 1942.

ПЯСТОЛОВ Дмитрий Максимович, род. 1923, д. Чудняки. Призван в Сов. Армию 1942, Галкино. Командир отделения. Был в последнем бою в дек. 1944.

ПЯСТОЛОВ Дмитрий Яковлевич, род. 1910, д. Чудняки. Призван в Сов. Армию 1941, Галкино. Рядовой. Судьба неизвестна.

ПЯСТОЛОВ Ефим Степанович, род. 1920, с. Михайловка. Призван в Сов. Армию 1941, Галки-

но. Рядовой. Был в последнем бою в февр. 1943.

ПЯСТОЛОВ Захар Иванович, род. 1896, д. Чудняки. Призван в Сов. Армию 1942, Галкино. Рядовой. Погиб в бою 6.09.1942. Похоронен в Волгоградской области, 2 км юго-восточнее д. Орловка.

ПЯСТОЛОВ Захар Тимофеевич, род. 1907, с. Чистое. Призван в Сов. Армию 1942, Щучье. Рядовой, 6 железнодорожный полк. Умер 8.11.1944 в госпитале № 3402. Похоронен в Польше, г. Белосток, опушка леса, могила № 21.

ПЯСТОЛОВ Иван Варламович, род. 1900, с. Михайловка. Призван в Сов. Армию 1941, Галкино. Рядовой. Был в последнем бою в марте 1943.

ПЯСТОЛОВ Иван Владимирович, род. 1923, д. Чудняки. Призван в Сов. Армию 1941, Галкино. Рядовой. Погиб в бою 4.09.1943. Похоронен в Ленинградской области.

ПЯСТОЛОВ Иван Федорович, род. 1912. с. Чистое. Призван в Сов. Армию 1941, Щучье. Рядовой. Умер в госпитале в 1944.

ПЯСТОЛОВ Константин Федорович, род. 1915, с. Чистое. Призван в Сов. Армию 1941, Щучье. Рядовой. Погиб в бою в 1943 в Латвии.

ПЯСТОЛОВ Кузьма Федорович, род. 1901, д. Чудняки. Призван в Сов. Армию 1941. Галкино. Рядовой, сапер, 419 стрелковый полк, 18 дивизия. Погиб в бою 25.02.1944. Похоронен в Ленинградской области, Киришский район, д. Кочки.

ПЯСТОЛОВ Леонид Петрович, род. 1915, д. Чудняки. Призван в Сов. Армию 1941, Копейск. Рядовой. Был в последнем бою в июле 1943.

ПЯСТОЛОВ Михаил Спиридонович, род. Курорт Озеро Горьков. Призван в Сов. Армию 1939, Щучье. Погиб в бою 7.03.1940.

ПЯСТОЛОВ Никита Яковлевич, род. 1900, д. Чудняки. Призван в Сов. Армию 1941, Галкино. Рядовой. Судьба неизвестна.

ПЯСТОЛОВ Николай Алексеевич, род. г. Новосибирск. Призван в Сов. Армию 1941, Щучье. Рядовой. Погиб в плену в Германии 16.10.1942.

ПЯСТОЛОВ Петр Васильевич, род. 1900, д. Чудняки. Призван в Сов. Армию 1941, Галкино. Рядовой. Был в последнем бою в 1942.

ПЯСТОЛОВ Петр Иванович, род. 1902, д. Чудняки. Призван в Сов. Армию 1941, Галкино. Погиб в бою в дек. 1941. Похоронен в Тверской области.

ПЯСТОЛОВ Петр Михайлович, род с. Чистое. Призван в Сов. Армию 1941, Щучье. Рядовой. Погиб в бою 10.08.1942. Похоронен в Тверской области, д. Тимонцово, братская могила в лесу.

ПЯСТОЛОВ Петр Яковлевич, род. 1924, д. Чудняки. Призван в Сов. Армию 1943, Галкино. Рядовой. Был в последнем бою в 1944.

ПЯСТОЛОВ Сергей Александрович, род. 1903, Челябинская область. Призван в Сов. Армию 1941, Щучье. Рядовой. Погиб в бою 4.03.1944. Похоронен в Эстонии.

ПЯСТОЛОВ Терентий Федорович, род. 1901, с. Михайловка. Призван в Сов. Армию 1941. Рядовой. Погиб в бою 6.02.1942. Похоронен в Карелии, 14 разъезд Кировской железной дороги.

ПЯСТОЛОВ Трофим Абрамович, род. 1908, д. Чудняки. Призван в Сов. Армию 1941, Галкино. Рядовой. Был в последнем бою в 1942 в Карелии, 14 разъезд Кировской железной дороги.

ПЯСТОЛОВ Трофим Иванович, род. 1901, д. Чудняки. Призван в Сов. Армию 1941, Щучье. Рядовой. Был в последнем бою в нояб. 1941.

ПЯСТОЛОВ Федор Сергеевич, род. 1924, с. Зайково. Призван в Сов. Армию 1943, Щучье. Рядовой. Был в последнем бою в 1944.

ПЯТКОВ Василий Алексеевич, род. 1915, с. Нифанское. Призван в Сов. Армию 1941, Щучье. Мл. лейтенант. 119 танковая бригада. Погиб в бою 9.09.1942 в районе г. Ржевска Тверской области.

ПЯТКОВ Георгий Иванович, род. 1909, Челябинская область. Призван в Сов. Армию 1941, Щучье. Рядовой. Был в последнем бою в 1942.

ПЯТЫХ Александр Александрович, род. 1922, с. Варгановское. Призван в Сов. Армию 1941, Щучье. Гв. рядовой, 104 стрелковый полк. Погиб в бою 29.08.1942. Похоронен в Волгоградской области, с. Ивановка, гражданское кладбище.

ПЯТЫХ Александр Ильич, род. 1910, с. Варгановское. Призван в Сов. Армию 1941, Щучье. Рядовой. Был в последнем бою в июне 1942.

ПЯТЫХ Василий Михайлович, род. 1912, с. Варгановское. Призван в Сов. Армию 1942, Щучье. Рядовой. Был в последнем бою в февр. 1943.

ПЯТЫХ Захар Ильич, род. 1910, с. Варгановское. Призван в Сов. Армию 1942, Щучье. Рядовой. Был в последнем бою в июле 1942.

— Р —

РАЗИН Иван Степанович, род. 1918, Щучье. Призван в Сов. Армию 1941, Челябинск. Старшина роты. Был в последнем бою в 1945.

РАЗНОГЛЯДОВ Сергей Иванович, род. пос. Плановый. Призван в Сов. Армию 1941, Щучье. Рядовой, воинская часть под номером полевой почты 28358. Умер в госпитале 16.05.1943. Похоронен на Украине, г. Луганск.

РАЗУМОВ Иван Васильевич, род. с. Майка. Призван в Сов. Армию 1941, Щучье. Рядовой. Погиб в бою 12.01.1942. Похоронен в Тверской области, Молоковский район, с. Молоково.

РАЗУМОВ Николай Васильевич, род. 1899, с. Пивкино. Призван в Сов. Армию 1941, Щучье. Рядовой, минометчик, 1281 стрелковый полк. Погиб в бою 17.01.1944. Похоронен в Беларуси. Гомельская область, Добрушский район, п. Октябрь.

РАСПОНОВ Дмитрий Григорьевич, род. с. Чистое. Призван в Сов. Армию 1942, Щучье. Рядовой. Погиб в бою в февр. 1943. Похоронен на Украине, Донецкая область, Славянский район, д. Семеновка-Мостовая.

РАСПОНОВ Иван Григорьевич, род. 1917, с. Чистое. Призван в Сов. Армию 1941, Щучье. Рядовой, стрелок, 817 стрелковый

полк, 31 армия. Умер 29.09.1942 в госпитале № 121. Похоронен в Псковской области, д. Ревякино, братская могила.

РАСПОПОВ Николай Васильевич, род. 1903, с. Чистое. Призван в Сов. Армию 1941, Щучье. Рядовой. Был в последнем бою в окт. 1943.

РАСПОПОВ Павел Николаевич, род. 1925, с. Чистое. Призван в Сов. Армию 1943, Щучье. Мл. сержант, командир отделения, 422 стрелковый полк, 170 стрелковая дивизия, 40 армия. Погиб в бою 19.10.1944. Похоронен в Польше, Варшавское воеводство, д. Цепелеворы.

РАСТОРГУЕВ Николай Николаевич, род. г. Щучье. Призван в Сов. Армию 1941, Щучье. Рядовой. Умер в госпитале 21.03.1942. Похоронен в пгт. Монино Щелковского района Московской области.

РАСЩУПКИН Андрей Степанович, род. 1902. Призван в Сов. Армию 1941, Щучье. Рядовой. Был в последнем бою 21.04.1943.

РАСЩУПКИН Дмитрий Михайлович, род. 1912, Воронежская область. Призван в Сов. Армию 1941, Щучье. Был в последнем бою под Сталинградом в 1942.

РЕВИН Александр Егорович, род. 1923, Щучанский район. Призван в Сов. Армию 1943, Щучье. Рядовой, стрелок, 511 стрелковый полк, 339 стрелковая дивизия. Был в последнем бою 24.06.1944.

РЕВИН Василий Терентьевич, род. 1903, д. К.-Миасс. Призван в Сов. Армию 1943, Щучье. Рядовой. Погиб в бою 23.04.1945. Похоронен в Чехо-Словакии.

РЕВИН Иван Андреевич, род. 1905, д. Тукманка. Призван в Сов. Армию 1941, Усть-Уйское. Гв. рядовой, сапер, 36 гв. танковая бригада. Был в последнем бою 21.08.1943 на Украине, Донецкая область, хут. Саур-Магильский.

РЕВИН Николай Федорович, род. 1921, д. К.-Миасс. Призван в Сов. Армию 1940, Щучье. Мл. сержант. Был в последнем бою в авг. 1941.

РЕВИН Николай Яковлевич, род. 1909, с. Зайково. Призван в Сов. Армию 1941, Щучье. Сержант, 118 стрелковый полк. Погиб в бою 27.01.1945. Похоронен на Украине, Харьковская область, Дергачевский район, с. Прудянка.

РЕВИН Федор Андрианович, род. 1903, д. Тукманка. Призван в Сов. Армию 1941, Щучье. Сержант, 439 стрелковый полк. Погиб в бою 18.07.1942. Похоронен в Тверской области, Ржевский район, д. Галахово.

РЕЗЕПИН Александр Михайлович, род. 1910, г. Щучье. Призван в Сов. Армию 1943, Щучье. Гв. рядовой, автоматчик, 1248 стрелковый полк, 339 стрелковая дивизия. Погиб в бою 26.09.1943. Похоронен в Беларуси, Гомельская область, Ветковский район, хут. Антополь.

РЕЗЕПИН Дмитрий Константинович, род. 1908, д. Столбово. Призван в Сов. Армию 1941, Щучье. Гв. лейтенант, командир взвода, 186 минометный полк, 7 артиллерийский корпус прорыва резерва Верховного главного командования. Умер в госпитале 4.07.1944. Похоронен на Украине. г. Тернополь, кладбище.

РЕМЕНЦЕВ Александр Михайлович, род. 1911. Призван в Сов. Армию 1941, Щучье. Гв. рядовой, 868 истребительно-противотанковый полк. Погиб в бою 24.06.1944. Похоронен в Румынии, д. Цыгвизми, севернее горы Яссы.

РЕЧКОВ Никита Федорович, род. 1901, с. Петровское. Призван в Сов. Армию 1941, Щучье. Гв. рядовой, стрелок, 1217 стрелковый полк, 367 стрелковая дивизия, 32 армия. Погиб в бою 6.02.1942 в Карелии, 14 разъезд Кировской железной дороги.

РЕЧКОВ Николай Егорович, род. 1922, д. К.-Миасс. Призван в Сов. Армию 1941, Щучье. Рядовой, 1217 стрелковый полк. Был в последнем бою в февр. 1942.

РЕЧКОВ Николай Николаевич, род. 1917, д. К.-Миасс. Призван в Сов. Армию 1941, Щучье. Ст. сержант. Был в последнем бою в 1945.

РЕЧКОВ Петр Егорович, род. 1901, д. К.-Миасс. Призван в Сов. Армию 1941, Щучье. Гв. рядовой, стрелок, 1217 стрелковый полк, 367 стрелковая дивизия, 32 армия. Погиб в бою 6.02.1942. Похоронен в Карелии, 14 разъезд Кировской железной дороги.

РЕШЕТНИКОВ Евгений Андреевич, род. д. Тихоновка. Призван в Сов. Армию 1941, Щучье. Рядовой. Умер 15.12.1942 в госпитале № 80. Похоронен в Тверской области, с. Пески, 300 м восточнее железной дороги, братская могила.

РЕШЕТНИКОВ Михаил Андреевич, род. д. Тихоновка. Призван в Сов. Армию 1941, Щучье. Рядовой, 1 отдельный стрелковый батальон, 13 стрелковая бригада. Погиб в бою 6.05.1942. Похоронен в Ленинградской области.

РЕШЕТНИКОВ Николай Дмитриевич, род. 1926, д. Тихоновка. Призван в Сов. Армию 1944, Щучье. Рядовой, стрелок, 813 стрелковый полк, 239 стрелковая дивизия. Погиб в бою 24.06.1944. Похоронен в Псковской области, Псковский район, д. Баево.

РЕШЕТОВ Николай Васильевич, род. 1924, с. Петровское. Призван в Сов. Армию 1943, Щучье. Рядовой. Был в последнем бою в мае 1943.

РОВКИН Степан Ефграфович, род. 1905, Челябинская область. Призван в Сов. Армию 1941, Щучье. Мл. сержант, 85 отдельная истребительно-противотанковая дивизия. Погиб в бою 14.09.1943. Похоронен на Украине, Черниговская область, Новгород-Северский район, с. Комань.

РОГАЛЕВ Гермеген Михайлович, род. 1908, г. Щучье. Призван в Сов. Армию 1941, Щучье. Мл. сержант, 2 пулеметный артиллерийский батальон. Погиб в бою 10.12.1942. Похоронен в Волгоградской области, с. Елань.

РОГАЛЕВ Дмитрий Николаевич, род. 1912, с. Николаевка. Призван в Сов. Армию 1941, Галкино. Рядовой. Был в последнем бою в 1942.

РОГАЛЕВ Николай Николаевич, род. 1924, с. Николаевка. Призван в Сов. Армию 1942, Галкино. Рядовой. Был в последнем бою в 1943.

РОГОЗИН Андрей Гаврилович, род. 1914, д. Утичье. Призван в Сов. Армию 1941, Галкино. Был в последнем бою в февр. 1944.

РОГОЗИН Аркадий Михайлович, род. 1923, д. Архипово. Призван в Сов. Армию 1941, Щучье. Рядовой. Был в последнем бою в февр. 1944.

РОГОЗИН Василий Иванович, род. 1918, д. Утичье. Призван в Сов. Армию 1941, Галкино. Рядовой. Был в последнем бою в окт. 1943.

РОГОЗИН Иван Алексеевич, род. 1921, д. Утичье. Призван в Сов. Армию 1941, Галкино. Был в последнем бою в февр. 1943.

РОГОЗИН Иван Васильевич, род. 1921, д. Архипово. Призван в Сов. Армию 1941, Галкино. Рядовой. Был в последнем бою 14.07.1943.

РОГОЗИН Михаил Гаврилович, род. 1918, д. Утичье. Призван в Сов. Армию 1941, Галкино. Рядовой, стрелок. Был в последнем бою 24.09.1941.

РОГОЗИН Михаил Дмитриевич, род. 1913, д. Архипово. Призван в Сов. Армию 1941, Галкино. Рядовой. Был в последнем бою в авг. 1943.

РОГОЗИН Михаил Ильич, род. 1902, д. Архипово. Призван в Сов. Армию 1941, Галкино. Был в последнем бою в янв. 1944.

РОГОЗИН Михаил Иосифович, род. 1922, д. Утичье. Призван в Сов. Армию 1941, Галкино. Рядовой. Был в последнем бою в 1944.

РОДИН Федор Данилович, род. 1912, с. Сухоборское. Призван в Сов. Армию 1941, Щучье. Погиб в бою 10.10.1943. Похоронен в Смоленской области, Руднянский район, д. Рохманьки.

РОДИОНОВ Леонид Александрович, род. 1920, Ленинградская область. Призван в Сов. Армию 1941, Щучье. Ефрейтор, минометчик, 1183 стрелковый полк, 356 стрелковая дивизия. Погиб в бою 25.04.1945. Похоронен в Германии, Бранденбургская провинция, лес, южнее п. М. Нойгелланд.

РОДИЧЕНКО Иван Васильевич, род. 1908, д. Яковлевка. Призван в Сов. Армию 1942, Щучье. Рядовой. Был в последнем бою в июне 1944.

РОЖАЛОВ Ефим Иванович, род. 1901, с. Медведское. Призван в Сов. Армию 1941, Щучье. Рядовой, 1217 стрелковый полк, 367 стрелковая дивизия. Погиб в бою 6.02.1942. Похоронен в Карелии, 14 разъезд Кировской железной дороги.

РОЖАПОВ Александр П., род. 1922, Альменевский район. Призван в Сов. Армию 1941, Щучье. Рядовой. Был в последнем бою в дек. 1941.

РОЖАПОВ Гафуй, род. 1912, с. Альменево. Призван в Сов. Армию 1941, Щучье. Рядовой. Был в последнем бою в окт. 1941.

РОЗЕНСОН Григорий Львович. Призван в Сов. Армию 1941, Щучье. Рядовой. Умер 17.03.1942 в госпитале № 360. Похоронен в Тверской области, д. Бедрино.

РОЙТМАН Исаак Рафаилович. Призван в Сов. Армию 1941, Щучье. Погиб в бою 1.05.1943. Похоронен в Новгородской области, Старорусский район, д. Рахлицы.

РОЛГИН Иван Федорович, род. Щучанский район. Призван в Сов. Армию 1941. Щучье. Рядовой, шофер, 262 отдельный танковый батальон, 22 армия. Был в последнем бою 23.08.1941.

РОМАНОВ Николай Васильевич, род. 1903, д. Притчино. Призван в Сов. Армию 1941, Щучье. Рядовой, 1217 стрелковый полк, 367 стрелковая дивизия. Погиб в бою 6.02.1942. Похоронен в Карелии, 14 разъезд Кировской железной дороги.

РОМАШОВ Илья Максимович, род. 1905, д. Кнутово. Призван в Сов. Армию 1941, Варгаши. Рядовой, номер расчета противотанковой роты, 106 гв. стрелковый полк. Был в последнем бою 25.09.1942.

РОНЕЕВ Хамибулла, род. 1894, д. Бахарево Сафакулевского района. Призван в Сов. Армию 1943, Щучье. Рядовой, стрелок. Был в последнем бою в мае 1945.

РОСЛЯКОВ Александр Захарович, род. 1902, с. Варгановское. Призван в Сов. Армию 1942, Щучье. Рядовой, 511 стрелковый полк, 239 стрелковая дивизия. Умер 8.10.1943 в госпитале № 388. Похоронен в Новгородской области, Маловишерский район, 500 метров юго-восточнее д. Лобаново.

РОСЛЯКОВ Александр Иванович, род. 1920, с. Варгановское. Призван в Сов. Армию 1941, Щучье. Мл. лейтенант, командир взвода, 201 стрелковая дивизия. Погиб в бою 17.02.1945. Похоронен в Латвии, Лиепайский район, г. Приекуле, воинское кладбище.

РОСЛЯКОВ Александр Михайлович, род. с. Варгановское. Призван в Сов. Армию 1941, Щучье. Рядовой. Умер в госпитале 20.11.1943. Похоронен в Новгородской области, Новгородский район, д. Захарьино.

РОСЛЯКОВ Василий Васильевич, род. 1916, с. Варгановское. Призван в Сов. Армию 1941, Сафакулево. Рядовой. Был в последнем бою 12.03.1942.

РОСЛЯКОВ Георгий Матвеевич, род. 1920, с. Варгановское. Призван в Сов. Армию 1941, Щучье. Рядовой, стрелок. Был в последнем бою в апр. 1942.

РОСЛЯКОВ Константин Федорович, род. 1904, с. Нифанское. Призван в Сов. Армию 1941, Щучье. Рядовой. Умер 30.06.1944 в госпитале № 4927. Похоронен в г. Твери, воинское кладбище.

РОСЛЯКОВ Михаил Павлович, род. 1914, с. Варгановское. Призван в Сов. Армию 1941, Щучье. Рядовой, стрелок. Был в последнем бою в окт. 1941.

РОСЛЯКОВ Павел Степанович, род. 1913, г. Щучье. Призван в Сов. Армию 1941, Щучье. Рядовой, стрелок, 996 стрелковый полк, 286 стрелковая дивизия. Погиб в бою 28.09.1941. Похоронен в Ленинградской области, Кировский район, д. Гонтовая Липка.

РОСЛЯКОВ Сергей Андреевич, род. 1925, г. Щучье. Призван в Сов. Армию 1943, Щучье. Гв. сержант, заряжающий, 399 гв. самоходный артиллерийский полк. Погиб в бою 20.04.1944. Похоронен на Украине, Тернопольская область, д. Подзеобце.

РОСЛЯКОВ Сергей Петрович, род. г. Щучье. Призван в Сов. Армию 1941, Щучье. Сержант, 413 отдельный стрелковый батальон. Погиб в бою в 1942. Похоронен в Тверской области, Ржевский район, д. Подсосенье.

РОСЛЯКОВ Фаддей Михайлович, род. 1909, с. Нифанское. Призван в Сов. Армию 1941, Щучье. Рядовой. Погиб в бою 4.08.1944. Похоронен в Литве, Кедайняйский район, с. Альмбарг.

РОСТОВЦЕВ Иван Иванович, род. 1923, Воронежская область. Призван в Сов. Армию 1941, Щучье. Рядовой. Был в последнем бою 13.08.1942.

РОСТОВЦЕВ Михаил Иванович, род. 1923, Воронежская область. Призван в Сов. Армию 1942, Щучье. Рядовой. Был в последнем бою в дек. 1942.

РТИЩЕВ Григорий Алексеевич, род. 1921, Щучанский район. Призван в Сов. Армию 1941, Щучье. Рядовой. Умер 13.01.1943 в госпитале № 328. Похоронен в Волгоградской области, Дубовский район, 8 км западнее с. Ерзовка.

РУБЛЕВ Владимир Андреевич, род. 1919, с. Тургенево Самарской области. Призван в Сов. Армию 1941, Щучье. Гв. ст. лейтенант, фельдшер дивизиона. Погиб в бою 2.08.1944. Похоронен в Литве, Капсукский район, м. Дильшны.

РУДАЙ Гулем Лейбович, род. 1924, д. Козино. Призван в Сов. Армию 1942. Щучье. Гв. рядовой, стрелок, 232 стрелковый полк. Умер в госпитале 27.10.1943. Похоронен на Украине, Полтавская область, Гадячский район, г. Гадяч, кладбище, могила № 16.

РУДАКОВ Арсентий Илларионович, род. 1911. Призван в Сов. Армию 1941, Щучье. Снайпер, 132 стрелковый полк. Был в последнем бою 10.08.1944.

РУДЬ Сергей Максимович, род. 1913, Щучанский район. Призван в Сов. Армию 1941, Щучье. Лейтенант, командир взвода. 22 мотострелковая бригада. Погиб в бою 20.08.1942. Похоронен в Волгоградской области. Иловлинский район, ст. Качалинская.

РУСАКОВ Михаил Михайлович, род. 1916, с. Песчанское. Призван в Сов. Армию 1941. Галкино. Рядовой. стрелок. Был в последнем бою в мае 1945.

РУСЯЕВ Александр Гаврилович, род. 1922, с. Чумляк. Призван в Сов. Армию 1941. Щучье. Мл. лейтенант. командир взвода, 1240 стрелковый полк. 372 стрелковая дивизия. Погиб в бою 15.02.1943. Похоронен в Ленинградской области, Гатчинский район, 500 м западнее р. Лезны.

РЫБАКОС Лев Хаимович, род. 1915, Литва. Призван в Сов. Армию 1941, Щучье. Старшина. 193 стрелковая дивизия. Погиб в бою 26.06.1944. Похоронен в Беларуси, Гомельская область, Светлогорский район, 500 м южнее с. Сосновка.

РЫЖКОВ Александр Николаевич, род. 1902, с. Пивкино. Призван в Сов. Армию 1941, Щучье. Гв. рядовой, Чебаркульский гарнизон. Был в последнем бою в дек. 1941.

РЫЖКОВ Виктор Александрович, род. 1920, с. Пивкино. Призван в Сов. Армию 1941, Щучье. Гв. рядовой, автоматчик, 271 стрелковый полк, 88 стрелковая дивизия. Погиб в бою 20.08.1944. Похоронен в Польше, Келецкое воеводство, юго-восточная окраина с. Попратня.

РЫЖКОВ Виктор Васильевич, род. 1925, с. Пивкино. Призван в Сов. Армию 1943, Щучье. Гв. рядовой, стрелок, снайперская школа. Был в последнем бою в марте 1944.

РЫЖКОВ Иван Иванович, род. 1924, с. Пивкино. Призван в Сов. Армию 1942, Щучье. Рядовой. Умер в госпитале 21.04.1943.

РЫЖОВ Данил Никитович, род. г. Щучье. Призван в Сов. Армию 1941, Щучье. Гв. рядовой, стрелок, 106 гв. стрелковый полк, 36 гв. стрелковая дивизия. Был в последнем бою 1.09.1942. Похоронен в Волгоградской области. с. Варваровка.

РЫЖОВ Егор Никитович, род. 1918, с. Альменево. Призван в Сов. Армию 1939, Щучье. Рядовой. Был в последнем бою в янв. 1943.

РЫЖОВ Иван Николаевич, род. 1925, с. Пивкино. Призван в Сов. Армию 1943, Щучье. Мл. сержант. командир отделения. 280 гв. стрелковый полк. 92 стрелковая дивизия. Погиб в бою 2.10.1943. Похоронен на Украине, Луганская область, Лужугинский район, пст. Успенка.

РЫЛКИН Алексей Андреевич, род. 1906, г. Щучье. Призван в Сов. Армию 1941, Челябинск. Рядовой, стрелок. Был в последнем бою в дек. 1943.

РЫЧАГОВ Александр Николаевич, род. 1923, с. Сухоборское. Призван в Сов. Армию 1942, Щучье. Рядовой. Был в последнем бою в 1942.

РЫЧАГОВ Николай Ильич, род. 1900, д. Даньково. Призван в Сов. Армию 1940, Щучье. Рядовой, 1217 стрелковый полк, 367 стрелковая дивизия. Погиб в бою 1.01.1942. Похоронен в Карелии, 14 разъезд Кировской железной дороги.

РЫЧКОВ Андрей Иванович, род. 1900, с. Варгановское. Призван в Сов. Армию 1941, Щучье. Мл. сержант. Был в последнем бою в марте 1942.

РЫЧКОВ Николай Егорович, род. 1917, д. К.-Миасс. Призван в Сов. Армию 1938, Щучье. Рядовой, стрелок. Был в последнем бою в 1941.

РЫЧКОВ Петр Егорович, род. 1901, д. К.-Миасс. Призван в Сов. Армию 1941, Щучье. Рядовой, стрелок, 1217 стрелковый полк, 367 стрелковая дивизия, 32 армия. Погиб в бою 6.02.1942. Похоронен в Карелии, 14 разъезд Кировской железной дороги.

РЮМИЛИН Павел Иванович, род. 1903, Саратовский район Курской области. Призван в Сов. Армию 1941, Щучье. Лейтенант, командир взвода, 156 стрелковая дивизия. Умер 11.06.1944 в госпитале № 44. Похоронен в Пермской области, г. Лысьва.

РЯБОВ Яков Михайлович, род. 1908, ст. Каясан. Призван в Сов. Армию 1941, Щучье. Рядовой. Был в последнем бою в февр. 1943.

РЯБЦЕВ Павел Степанович, род. 1898, Орловская область. Призван в Сов. Армию 1943, Щучье. Рядовой. Был в последнем бою в дек. 1943.

РЯБЧЕНКО Федор Венедиктович, род. 1909, с. Чумляк. Призван в Сов. Армию 1941, Щучье. Гв. старшина, санинструктор, 2 гв. мотострелковый полк, 2 гв. мотострелковая дивизия. Погиб в бою 3.08.1943. Похоронен в Тверской области, Ржевский район, д. Галахово.

РЯЗАНОВ Александр Иванович, род. 1915, д. К.-Миасс. Призван в Сов. Армию 1941, Щучье. Рядовой. Был в последнем бою в февр. 1942.

РЯЗАНОВ Алексей Васильевич, род. 1923, с. Заозерское. Призван в Сов. Армию 1942, Галкино. Ефрейтор, стрелок, 172 стрелковая дивизия. Погиб в бою 27.03.1944. Похоронен на Украине, Ровенская область, Червоноармейский район, южная окраина с. Опариши.

РЯЗАНОВ Андрей Михайлович, род. 1905, с. Заозерское. Призван в Сов. Армию 1941, Галкино. Рядовой. Был в последнем бою в марте 1942.

РЯЗАНОВ Аркадий Петрович, род. 1912, д К.-Миасс. Призван в Сов. Армию 1941, Щучье. Рядовой. Был в последнем бою в дек. 1942.

РЯЗАНОВ Афанасий Иванович, род. 1902, с. Заозерское. Призван в Сов. Армию 1941, Галкино. Рядовой. Был в последнем бою в февр. 1942.

РЯЗАНОВ Василий Ефграфович, род. 1902, с. Заозерское. Призван в Сов. Армию 1942, Галкино. Рядовой. Был в последнем бою 14.07.1942.

РЯЗАНОВ Василий Иванович, род. 1918, д. Утичье. Призван

в Сов. Армию 1942, Галкино. Рядовой. Умер 16.04.1944 в госпитале № 3822. Похоронен в Литве.

РЯЗАНОВ Василий Федорович, род. 1918, с. Заозерское. Призван в Сов. Армию 1942, Галкино. Был в последнем бою в марте 1943.

РЯЗАНОВ Гаврил Егорович, род. 1915, с. Песчанское. Призван в Сов. Армию 1941, Галкино. Судьба неизвестна.

РЯЗАНОВ Григорий Андреевич, род. 1921, с. Заозерское. Призван в Сов. Армию 1941, Галкино. Рядовой. Был в последнем бою в февр. 1942.

РЯЗАНОВ Григорий Архипович, род. 1913, с. Заозерское. Призван в Сов. Армию 1942, Галкино. Был в последнем бою в янв. 1943.

РЯЗАНОВ Григорий Васильевич, род. 1912, с. Заозерское. Призван в Сов. Армию 1941, Галкино. Судьба неизвестна.

РЯЗАНОВ Григорий Иванович, род. 1918, с. Михайловка. Призван в Сов. Армию 1941, Галкино. Рядовой. Был в последнем бою в 1942.

РЯЗАНОВ Григорий Степанович, род. 1909, с. Заозерское. Призван в Сов. Армию 1941, Галкино. Рядовой. Был в последнем бою в 1942.

РЯЗАНОВ Григорий Тимофеевич, род. 1914, с. Песчанское. Призван в Сов. Армию 1942, Галкино. Был в последнем бою в окт. 1943.

РЯЗАНОВ Данил Яковлевич, род. 1906, с. Пуктыш. Призван в Сов. Армию 1941, Галкино. Рядовой. Был в последнем бою в янв. 1944.

РЯЗАНОВ Дмитрий Данилович, род. 1922, с. Заозерское. Призван в Сов. Армию 1943, Галкино. Был в последнем бою в нояб. 1944.

РЯЗАНОВ Егор Архипович, род. 1913, с. Песчанское. Призван в Сов. Армию 1941, Галкино. Сержант. Умер 28.06.1942 в госпитале № 20.

РЯЗАНОВ Егор Иванович, род. 1907, с. Заозерское. Призван в Сов. Армию 1941, Галкино. Рядовой, стрелок, 1229 стрелковый полк, 371 стрелковая дивизия. Погиб в бою 9.12.1941. Похоронен в Псковской области, Куньинский район, д. Воронино.

РЯЗАНОВ Иван Егорович, род. 1918, с. Заозерское. Призван в Сов. Армию 1942, Галкино. Рядовой. Был в последнем бою в 1943.

РЯЗАНОВ Иван Иванович, род. 1914, с. Песчанское. Призван в Сов. Армию 1940, Галкино. Был в последнем бою в 1941.

РЯЗАНОВ Иван Степанович, род. 1917, с. Заозерское. Призван в Сов. Армию 1941, Галкино. Рядовой. Был в последнем бою в февр. 1942.

РЯЗАНОВ Иван Тимофеевич, род. 1921, с. Заозерское. Призван в Сов. Армию 1941, Галкино. Мл. сержант. Погиб в бою 20.02.1944. Похоронен в Новгородской области, Шимский район, д. Угогош.

РЯЗАНОВ Иван Яковлевич, род. 1900, д. Старо-Панькино. Призван в Сов. Армию 1941, Щучье. Сержант. Был в последнем бою в сент. 1943.

РЯЗАНОВ Константин Дмитриевич, род. 1910, с. Заозерское. Призван в Сов. Армию 1941, Галкино. Гв. рядовой, стрелок, 937 стрелковый полк, 256 стрелковая дивизия, 42 армия. Погиб

в бою 12.12.1944. Похоронен в Латвии, Добельский район, д. Калниш.

РЯЗАНОВ Михаил Васильевич, род. 1905, с. Песчанское. Призван в Сов. Армию 1942, Галкино. Был в последнем бою в марте 1943.

РЯЗАНОВ Михаил Дмитриевич, род. 1921, с. Пуктыш. Призван в Сов. Армию 1941, Галкино. Рядовой. Был в последнем бою в дек. 1942.

РЯЗАНОВ Михаил Егорович, род. 1925, с. Заозерское. Призван в Сов. Армию 1943, Галкино. Сержант. Погиб при исполнении служебных обязанностей 11.08.1944. Похоронен в Челябинской области, г. Златоуст, Сорочья гора.

РЯЗАНОВ Михаил Константинович, род. 1921, с. Заозерское. Призван в Сов. Армию 1941, Галкино. Рядовой. Был в последнем бою в сент. 1941.

РЯЗАНОВ Михаил Романович, род. 1925, с. Заозерское. Призван в Сов. Армию 1943, Галкино. Рядовой. Был в последнем бою в февр. 1944.

РЯЗАНОВ Николай Андреевич, род. 1925, с. Заозерское. Призван в Сов. Армию 1943, Галкино. Рядовой, стрелок, 1250 стрелковый полк, 367 стрелковая дивизия. Погиб в бою 1.08.1944. Похоронен в Эстонии, юго-восточнее д. Унковицы, братская могила.

РЯЗАНОВ Николай Анифантьевич, род. 1897, с. Заозерское. Призван в Сов. Армию 1941, Галкино. Рядовой, стрелок, 742 стрелковый полк, 164 стрелковая дивизия. Погиб в бою 17.03.1943. Похоронен в Смоленской области, Сафоновский район, с. Барсуки, братское кладбище.

РЯЗАНОВ Николай Васильевич, род. 1918, с. Песчанское. Призван в Сов. Армию 1941, Галкино. Был в последнем бою в 1944.

РЯЗАНОВ Николай Степанович, род. 1907, с. Заозерское. Призван в Сов. Армию 1941, Галкино. Рядовой. Был в последнем бою в авг. 1942.

РЯЗАНОВ Николай Филиппович, род. 1924, с. Заозерское. Призван в Сов. Армию 1943, Галкино. Гв. рядовой, стрелок, 57 стрелковый полк, 20 стрелковая дивизия. Погиб в бою 8.03.1943. Похоронен на Украине, Харьковская область, Балаклейский район, 500 м восточнее д. Массаров Байрак.

РЯЗАНОВ Павел Александрович, род. 1920, с. Песчанское. Призван в Сов. Армию 1941, Галкино. Был в последнем бою в 1942.

РЯЗАНОВ Павел Иванович, род. 1912, с. Заозерское. Призван в Сов. Армию 1941. Рядовой, 649 стрелковый полк. Умер в госпитале 9.02.1943. Похоронен в Читинской области, Борзянский район, д. Даурия.

РЯЗАНОВ Петр Евстафьевич, род. 1906, с. Песчанское. Призван в Сов. Армию 1941, Галкино. Был в последнем бою в марте 1942.

РЯЗАНОВ Савелий Васильевич, род. 1914, с. Заозерское. Призван в Сов. Армию 1941, Галкино. Рядовой, стрелок, 942 стрелковый полк, 268 стрелковая дивизия. Погиб в бою 26.07.1942. Похоронен в Ленинградской области, д. Путролово.

РЯЗАНОВ Степан Александрович, род. 1922, д. Утичье. Призван в Сов. Армию 1943, Галкино. Рядовой. Был в последнем бою в окт. 1944.

РЯЗАНОВ Степан Емельянович, род. 1904, с. Заозерское. Призван в Сов. Армию 1941, Галкино. Рядовой, стрелок, 501 стрелковый полк, 162 стрелковая дивизия. Погиб в бою 25.05.1942. Похоронен на Украине, Харьковская область, окраина с. Перемога.

РЯЗАНОВ Федор Евстафьевич, род. 1910, с. Заозерское. Призван в Сов. Армию 1941, Галкино. Рядовой. Был в последнем бою в нояб. 1941.

РЯЗАНОВ Федор Тимофеевич, род. 1919, с. Заозерское. Призван в Сов. Армию 1939, Галкино. Рядовой, воинская часть под номером полевой почты 64782. Был в последнем бою 6.06.1943.

РЯЗАНОВ Филипп Сергеевич, род. 1902, с. Заозерское. Призван в Сов. Армию 1941, Галкино. Рядовой, 247 стрелковый полк. Умер 17.01.1944 в госпитале № 207. Похоронен в Псковской области, Великолукский район, д. Беседино.

РЯЗАНОВ Яков Исаевич, род. 1917, с. Заозерское. Призван в Сов. Армию 1941, Галкино. Судьба неизвестна.

РЯЗАНОВ Яков Потапович, род. Челябинская область. Призван в Сов. Армию 1941, Щучье. Рядовой, стрелок, 215 запасной стрелковый полк. Умер 5.02.1943 в госпитале № 154. Похоронен в Тульской области, Белевский район.

— С —

САВЕЛЬЕВ Семен Прокофьевич, род. 1905, г. Щучье. Призван в Сов. Армию 1941, Щучье. Рядовой. Зам. командира отделения, 1082 стрелковый полк. Погиб в бою 8.01.1944. Похоронен в Новгородской области, Новгородский район, д. Тютицы.

САВЕЛЬЕВ Степан Евгеньевич, род. 1908, с. Галкино. Призван в Сов. Армию Копейск. Рядовой, стрелок. Был в последнем бою в дек. 1941.

САВИНОВСКИЙ Александр Алексеевич, род. 1902, с. Заозерское. Призван в Сов. Армию 1943, Галкино. Рядовой. Был в последнем бою в 1944.

САВИНОВСКИЙ Иван Спиридонович, род. 1915, с. Заозерское. Призван в Сов. Армию Галкино. Рядовой. Был в последнем бою в марте 1942.

САВИЧ Федор Спиридонович, род. 1904, с. Варгановское. Призван в Сов. Армию 1941, Щучье. Рядовой, стрелок. Был в последнем бою в июне 1942.

САВКОВ Александр Николаевич, род. 1914, с. Петровское. Призван в Сов. Армию 1941, Щучье. Рядовой, 237 минометный полк. Погиб 25.06.1944. Похоронен в Карелии, д. Тали, южный берег оз. Кивинами.

САВКОВ Николай Яковлевич, род. 1920, с. Петровское. Призван в Сов. Армию 1944, Щучье. Рядовой, стрелок, 159 дивизия. Погиб в бою 16.01.1945. Похоронен в Германии, кладбище Айманшики.

САВОЧКИН Кузьма Викторович, род. 1903, г. Щучье. Призван в Сов. Армию 1942. Рядовой, стрелок. Был в последнем бою в 1945.

САВОЧКИН Николай Яковлевич, род. 1924, ст. Каясан. Призван в Сов. Армию 1941, Щучье. Мл. лейтенант. Погиб в бою 28.07.1943. Похоронен в Орлов-

ской области, северо-западнее д. Чернь.

САДЫКОВ Зубаир, род. Альменевский район. Призван в Сов. Армию 1942, Щучье. Рядовой. Был в последнем бою в нояб. 1943.

САЗАРУЕВ Николай Ильич, род. 1910. Призван в Сов. Армию 1941, Щучье. Старшина, орудийный номер, 253 противотанковый дивизион, 331 стрелковая дивизия. Погиб в бою 22.06.1944. Похоронен в Беларуси, Витебская область, Дубровенский район, южнее д. Новая Тухня.

САЗОНОВ Афанасий Григорьевич, д. Состожарово. Призван в Сов. Армию 1941, Щучье. Рядовой. Был в последнем бою 30.10.1943, на Украине, Кировоградская область, Петровский район, восточнее с. Искровка.

САИРОВ Сабухан, род. 1916, д. Арасланово. Призван в Сов. Армию 1941, Щучье. Рядовой. Был в последнем бою в 1943.

САИРОВ Ульмас, род. 1913, д. Арасланово. Призван в Сов. Армию 1941, Щучье. Рядовой. Был в последнем бою в 1942.

САИРОВ Шабли, род. 1924, д. Арасланово. Призван в Сов. Армию 1943, Щучье. Рядовой, стрелок, воинская часть под номером полевой почты 1288. Умер 14.01.1944 в госпитале № 2909. Похоронен в Нижегородской области, г. Кулебаки, городское кладбище.

САЙФУЛИН Рабазан Нагамович, род. 1924, д. Карасево Сафакулевского района. Призван в Сов. Армию 1942, Щучье. Рядовой, воинская часть под номером полевой почты 62925. Погиб в бою 11.07.1943. Похоронен в Белгородской области, Ивнянский район, с. Березовка.

САКУЛИН Александр Гаврилович, род. с. Белоярское. Призван в Сов. Армию 1941, Щучье. Рядовой. Был в последнем бою в февр. 1942.

САКУЛИН Владимир Ильич, род. 1923, с. Белоярское. Призван в Сов. Армию 1943, Щучье. Лейтенант. Погиб в бою 27.02.1943. Похоронен в Новгородской области, Старорусский район, д. Залучье.

САКУЛИН Михаил Вениаминович, род. 1919, ст. Каясан. Призван в Сов. Армию 1939, Щучье. Рядовой. Был в последнем бою в янв. 1944.

САКУЛИН Михаил Ильич, род. 1925, с. Пивкино. Призван в Сов. Армию 1943, Щучье. Мл. лейтенант, командир взвода, 1183 стрелковый полк, 356 стрелковая дивизия. Погиб в бою 20.04.1945. Похоронен в Германии, г. Бэд-Фрайенвальд, гражданское кладбище.

САКУЛИН Петр Иванович, род. 1895, с. Белоярское. Призван в Сов. Армию 1941, Щучье. Рядовой. Был в последнем бою в авг. 1942.

САЛИМГАРАЕВ Фензен, род. 1905, Сафакулевский район. Призван в Сов. Армию Щучье. Рядовой, 825 стрелковый полк, 302 стрелковая дивизия. Погиб в бою 12.12.1942. Похоронен в Волгоградской области, разъезд Небыково.

САЛЬНИКОВ Михаил Дмитриевич, род. 1914, г. Чкалов. Призван в Сов. Армию Щучье. Гв. рядовой, стрелок, 18 воздушная дивизия, гв. стрелкового полка. Погиб в бою 14.03.1943. Похоронен в Новгородской области, Демянский район, 1200 м западнее д. Новоселье, правый берег р. Ловать.

САМОЙЛОВ Алексей Николаевич, род. 1904, ст. Пивкино. Призван в Сов. Армию 1942, Щучье. Старшина, 456 стрелковый полк, 109 стрелковая дивизия. Погиб в бою 27.07.1944. Похоронен в Эстонии, Кохтла-Ярвеский район, п. Синимяэ, братская могила № 2.

САМОЙЛОВ Виктор Афанасьевич, род. 1925, д. Яковлевка. Призван в Сов. Армию 1943, Щучье. Рядовой, телеграфист, 1046 артиллерийский полк, 339 стрелковая дивизия. Погиб в бою 6.09.1944. Похоронен в Польше, Варшавское воеводство, д. Дроздово.

САМОЙЛОВ Иван Николаевич, род. 1901, г. Щучье. Призван в Сов. Армию 1941, Щучье. Сержант, командир отделения, 914 стрелковый полк, 246 стрелковая дивизия. Погиб в бою 17.06.1942. Похоронен в Тверской области, Ржевский район, д. Гридино.

САМОЙЛОВ Леонид Никандрович, род. 1926, д. Мокрый Лог. Призван в Сов. Армию 1943. Сержант, командир отделения. Умер в госпитале № 517 7.02.1945. Похоронен в Польше, Торуньское воеводство, г. Унислав, д. Грибенау, могила № 8.

САМОЙЛОВ Николай Михайлович, род. 1912, с. Чистое. Призван в Сов. Армию 1941, Щучье. Рядовой, стрелок, 227 стрелковый полк, 183 стрелковая дивизия. Был в последнем бою 6.04.1942.

САМОРОДОВ Петр Семенович, род. 1922, с. Чумляк. Призван в Сов. Армию 1941, Щучье. Мл. лейтенант, командир взвода, 631 стрелковый полк, 159 стрелковая дивизия. Был в последнем бою 25.07.1942. Похоронен в Воронежской области, д. Подгорное.

САМОХВАЛОВ Ананий Илларионович, род. 1919, с. Варгановское. Призван в Сов. Армию 1941, Щучье. Рядовой, стрелок. Был в последнем бою в нояб. 1941.

САМОХВАЛОВ Василий Петрович, род. 1897, с. Варгановское. Призван в Сов. Армию 1941, Щучье. Рядовой, воинская часть под номером полевой почты 1973. Погиб в бою 27.01.1943. Похоронен в Воронежской области, д. Ново-Пот, правый берег р. Дон.

САМОХВАЛОВ Василий Федорович, род. 1911, с. Варгановское. Призван в Сов. Армию 1942, Щучье. Мл. лейтенант, командир взвода, 98 армейская отдельная истребительно-противотанковая дивизия. Погиб в бою 21.09.1943. Похоронен на Украине, Черниговская область, Бобровинский район, с. Марковцы.

САМОХВАЛОВ Григорий Кузьмич, род. 1901, с. Варгановское. Призван в Сов. Армию 1941, Щучье. Рядовой, 1217 стрелковый полк, 367 стрелковая дивизия. Был в последнем бою 6.03.1942. Похоронен в Карелии, 14 разъезд Кировской железной дороги.

САМОХВАЛОВ Григорий Федорович, род. 1906, с. Варгановское. Призван в Сов. Армию 1941, Щучье. Рядовой. Был в последнем бою в авг. 1941 на Западном фронте.

САМОХВАЛОВ Михаил Дмитриевич, род. 1924, с. Варгановское. Призван в Сов. Армию 1942, Щучье. Гв. сержант, 37 гв. стрелковый корпус, 98 гв. стрелковая дивизия, 7 армия. Похоронен в Карелии, Питкярантский район, 5 км восточнее д. Чистоярви.

САМОХВАЛОВ Михаил Ильич, род. 1904, с. Варгановское. Призван в Сов. Армию 1941, Щучье. Рядовой, 1251 стрелковый полк, 377 стрелковая дивизия. Был в последнем бою 1.01.1942. Похоронен в Ленинградской области, с. Мыслово.

САМОХВАЛОВ Петр Андреевич, род. 1918, с. Варгановское. Призван в Сов. Армию 1943, Щучье. Рядовой. Был в последнем бою в июле 1943.

САМОХВАЛОВ Петр Дмитриевич, род. 1918, с. Варгановское. Призван в Сов. Армию 1940, Щучье. Рядовой, стрелок. Был в последнем бою в авг. 1941.

САМОХВАЛОВ Сергей Андреевич, род. 1914, Щучанский район. Призван в Сов. Армию 1941, Пермь. Рядовой, пулеметчик. Был в последнем бою в мае 1945.

САМОХВАЛОВ Степан Максимович, род. 1905, с. Варгановское. Призван в Сов. Армию 1941, Щучье. Рядовой, артиллерист, 1145 гаубичный артиллерийский полк. Умер 13.06.1943 в госпитале № 52. Похоронен в Удмуртии, г. Сарапул.

САМОХВАЛОВ Федор Макарович, род. с. Варгановское. Призван в Сов. Армию 1941, Щучье. Рядовой. Умер в госпитале. Похоронен в Беларуси, Гомельская область, Светлогорский район, д. Железняки, братская могила.

САМОХВАЛОВ Федор Максимович, род. 1904, с. Варгановское. Призван в Сов. Армию 1941, Щучье. Рядовой. Был в последнем бою в дек. 1941.

САМОХВАЛОВ Харламий Иванович, род. с. Варгановское. Призван в Сов. Армию 1942, Щучье. Мл. сержант. Погиб в бою 8.04.1943. Похоронен в Карелии, 37 км шоссе Лоухи—Кестеньга, дивизионное кладбище.

САМОХИН Иван Данилович, род. 1920, д. Никитино. Призван в Сов. Армию 1941, Галкино. Был в последнем бою в февр. 1942.

САМОШКИН Степан Яковлевич, род. 1907, г. Тамбов. Призван в Сов. Армию 1941, Щучье. Рядовой. Был в последнем бою в февр. 1943.

САМСОНОВ Виктор Иванович, род. 1904, г. Санкт-Петербург. Призван в Сов. Армию Щучье. Майор, командир стрелкового батальона, 1320 стрелковый полк, 413 стрелковая дивизия. Умер 11.09.1944 в госпитале № 380.

САМСОНОВ Илья Михайлович, род. 1917, д. Косулино. Призван в Сов. Армию 1938, Щучье. Рядовой. Был в последнем бою в дек. 1942.

САНАТИН Яков Романович, род. 1920, с. Николаевка. Призван в Сов. Армию 1941, Галкино. Рядовой. Погиб в бою 25.02.1942. Похоронен в Псковской области, Великолукский район, южный скат Ступинской высоты.

САННИКОВ Василий Никонович, род. 1902, г. Челябинск. Призван в Сов. Армию 1942, Щучье. Ст. сержант, писарь, 33 стрелковая дивизия. Погиб в бою 26.06.1944. Похоронен в Псковской области, Пустошкинский район, д. Новый путь.

САПЕЛЬЦЕВ Андрей Дмитриевич, род. ст. Пивкино. Призван в Сов. Армию 1942, Щучье. Капитан, 1131 стрелковый полк. Был в последнем бою 11.02.1945.

САПЕЛЬЦЕВ Андрей Павлович, род. 1926, ст. Пивкино. Призван в Сов. Армию 1943, Щучье. Ря-

довой. Был в последнем бою в апр. 1945.

САПЕЛЬЦЕВ Антон Фатеевич, род. 1906, ст. Пивкино. Призван в Сов. Армию 1941, Щучье. Мл. сержант. Погиб в бою 15.05.1942. Похоронен в Карелии, Лоухский район.

САПЕЛЬЦЕВ Виктор Никифорович, род. 1925, с. Пивкино. Призван в Сов. Армию 1943, Щучье. Сержант. Был в последнем бою в марте 1945.

САПЕЛЬЦЕВ Иван Григорьевич, род. 1920, с. Пивкино. Призван в Сов. Армию 1940, Щучье. Рядовой. Был в последнем бою в сент. 1941.

САПЕЛЬЦЕВ Макар Никифорович, род. 1925, ст. Пивкино. Призван в Сов. Армию 1942, Сержант, минометчик, 948 стрелковый полк, 257 стрелковая дивизия. Погиб в бою 13.01.1944. Похоронен в Крымской области, Красноперекопский район, 2 км севернее хут. Хаджи Булат, братское кладбище.

САПЕЛЬЦЕВ Макар Фатеевич, род. 1922, с. Пивкино. Призван в Сов. Армию 1942, Щучье. Мл. сержант, командир отделения, 901 стрелковый полк. Умер 10.01.1944 в госпитале № 276. Похоронен в Псковской области, Пустошкинский район, д. Гультяи.

САПЕЛЬЦЕВ Никандр Степанович, род. 1906, ст. Пивкино. Призван в Сов. Армию 1941, Щучье. Сержант. Был в последнем бою в февр. 1943.

САПЕЛЬЦЕВ Никифор Андреевич, род. 1905, ст. Пивкино. Призван в Сов. Армию 1941, Щучье. Рядовой. Был в последнем бою в дек. 1941.

САПЕЛЬЦЕВ Николай Парфирович, род. 1915, д. Мокрый Лог. Призван в Сов. Армию 1941, Щучье. Рядовой, сапер, 268 стрелковая дивизия. Умер 13.08.1943 в госпитале. Похоронен в Ленинградской области, д. Марьино.

САПЕЛЬЦЕВ Николай Степанович, род. 1905, ст. Пивкино. Призван в Сов. Армию 1941, Щучье. Рядовой. Был в последнем бою 5.02.1942.

САПЕЛЬЦЕВ Тимофей, род. 1915, ст. Пивкино. Призван в Сов. Армию 1941, Щучье. Сержант. Был в последнем бою в янв. 1942.

САПОГОВ Павел Алистратович, род. 1900, д. Утичье. Призван в Сов. Армию 1941, Щучье. Рядовой. Был в последнем бою в февр. 1945.

САПОЖНИКОВ Андрей Дмитриевич, род. 1920, д. Кочердык Усть-Уйского района. Призван в Сов. Армию 1941, Щучье. Ефрейтор, 704 артиллерийский полк, 198 стрелковая дивизия. Умер 5.03.1944 в госпитале № 741. Похоронен в Псковской области, г. Порхов, гражданское кладбище, могила № 4.

САПРОВ Шабли, род. 1924, д. Арасланово. Призван в Сов. Армию 1942, Щучье. Рядовой, стрелок, 1288 стрелковый полк. Умер 5.08.1945 в госпитале №. 2909. Похоронен в Нижегородской области, с. Кулебаки.

САРАЕВ Василий Емельянович, род. 1923, Галкинский район. Призван в Сов. Армию 1942, Галкино. Ефрейтор, автоматчик, 918 стрелковый полк, 250 стрелковая дивизия. Погиб в бою 15.07.1943. Похоронен в Орловской области, Залегощинский район, 500 м южнее д. Березовец.

САРГИН Яков Павлович, род. 1913, Щучанский район. Призван в Сов. Армию Челябинск. Рядовой, стрелок, 944 стрелковый полк, 259 стрелковая дивизия. Был в последнем бою 11.09.1943.

САРЫЧЕВ Иван Павлович, род. 1908, Самарская область, с. Матвеевка. Призван в Сов. Армию 1941, Щучье. Рядовой. Был в последнем бою в 1942.

САФНИН Григорий Федорович, род. 1920, Щучанский район Призван в Сов. Армию 1942, Щучье. Сержант, воинская часть под номером полевой почты 54239. Погиб в бою 21.06.1943. Похоронен в Калужской области, Барятинский район, д. Зайцева Гора.

САФОНОВ Александр Афонасьевич, род. 1900, д. Яковлевка. Призван в Сов. Армию 1941, Щучье. Рядовой. Был в последнем бою в янв. 1942.

САФОНОВ Василий Григорьевич, род. 1902, с. Петровское. Призван в Сов. Армию 1942, Щучье. Гв. рядовой, стрелок, 29 воздушно-десантный стрелковый полк, 7 гв. воздушно-десантная стрелковая дивизия. Погиб в бою 21.08.1943. Похоронен на Украине, Сумская область, Ахтырский район.

САФОНОВ Владимир Петрович, род. 1924, с. Сухоборское. Призван в Сов. Армию 1942, Щучье. Гв. мл. сержант, подносчик, 98 гв. стрелковая дивизия. Погиб в бою 16.03.1945. Похоронен в Венгрии, с. Барбола.

САФОНОВ Иван Васильевич, род. 1902, д. Яковлевка. Призван в Сов. Армию 1941, Щучье. Рядовой, стрелок, 1217 стрелковый полк, 367 стрелковая дивизия, 22 армия. Был в последнем бою 6.02.1942. Похоронен в Карелии, 14 разъезд Кировской железной дороги.

САФОНОВ Иван Григорьевич, род. 1908, с. Варгановское. Призван в Сов. Армию 1941, Щучье. Рядовой, 46 стрелковая дивизия. Погиб в бою 10.03.1945. Похоронен в Польше, Гданьск, севернее д. Пакруевкен.

САФОНОВ Михаил Степанович, род. 1923, с. Сухоборское. Призван в Сов. Армию 1942. Щучье. Рядовой, стрелок, 437 стрелковый полк. 154 стрелковая дивизия. Погиб в бою 27.06.1944. Похоронен в Беларуси, Витебская область, Бешенковичский район, северо-западнее д. Заборье.

САФОНОВ Федор Константинович, род. 1897, д. Войково. Призван в Сов. Армию 1941. Щучье. Рядовой, 46 отдельный стрелковый батальон. Погиб в бою 29.03.1942. Похоронен в Новгородской области, Старорусский район. д. Чириково.

САФОНОВ Федор Панфилович, род. д. Яковлевка. Призван в Сов. Армию 1941. Щучье. Рядовой. Погиб в бою 29.11.1942. Похоронен в Волгоградской области, д. Варваровка.

САХАРЦЕВ Николай Ильич, род. 1910, д. Моностырка. Призван в Сов. Армию 1942, Щучье. Сержант, воинская часть под номером полевой почты 49926. Погиб в бою 22.06.1944. Похоронен в Беларуси, Витебская область, Дубровенский район, д. Рыленки.

САЦУТА Александр Давыдович, род. 1923, д. Чесноки. Призван в Сов. Армию 1942, Щучье. Рядовой. Судьба неизвестна.

САЦУТА Василий Сергеевич, род. 1923, Щучанский район. Призван в Сов. Армию 1941. Щучье. Рядовой, ездовой, 230 стрелковая дивизия. Погиб в бою

10.10.1943. Похоронен на Украине, Запорожская область, Васильевский район, 2 км восточнее с. Еристовка.

САШКОВ Михаил Андреевич, род. 1900, Челябинская область. Призван в Сов. Армию 1941, Щучье. Рядовой, 1243 стрелковый полк. Был в последнем бою 27.01.1942.

САШКОВ Петр Андреевич, род. 1915, д. Дубровка Октябрьского района Челябинской области. Призван в Сов. Армию 1941, Щучье. Рядовой, стрелок. Был в последнем бою в 1945.

СВЕРДЛОВ Григорий Давыдович, род. 1914, г. Себеж Псковской области. Призван в Сов. Армию 1941, Щучье. Сержант. Был в последнем бою в сент. 1941.

СВЕРЦЕВ Иван Петрович, род. 1907, Щучанский район. Призван в Сов. Армию 1941, Каракуль. Был в последнем бою 24.09.1943.

СВЕТЛАКОВ Александр Терентьевич, род. 1897, д. Тихоновка. Призван в Сов. Армию 1941, Щучье. Рядовой, стрелок, 1146 стрелковый полк, 342 стрелковая дивизия. Погиб в бою 23.02.1943. Похоронен в Орловской области. Болховский район, с. Городище.

СВЕТЛАКОВ Павел Федорович, род. Щучье. Призван в Сов. Армию 1941, Щучье. Рядовой, воинская часть под номером полевой почты 23627. Умер в госпитале 26.05.1945. Похоронен в Германии, провинция Тюрингия, г. Веймар.

СВИРИН Иван Максимович, род. 1900, г. Челябинск. Призван в Сов. Армию 1941, Щучье. Рядовой, 1146 стрелковый полк. Погиб в бою 31.03.1945. Похоронен в Польше, Катовицкое воеводство.

СВИРИДОВ Иван Филиппович, род. Щучье. Призван в Сов. Армию 1941, Щучье. Мл. лейтенант. Был в последнем бою в июле 1942.

СЕВЕРОВ Василий Елисеевич, род. 1924, с. Утичье. Призван в Сов. Армию 1941, Щучье. Рядовой. Был в последнем бою в 1942 в Ленинградской области.

СЕВОСТЬЯНОВ Иван Иванович, род. 1920, с. Майка. Призван в Сов. Армию 1939, Щучье. Был в последнем бою в окт. 1941.

СЕДАНОВ Михаил Андреевич, род. 1922, д. Никитино. Призван в Сов. Армию г. Челябинск. Рядовой, стрелок, 176 стрелковый полк, 46 стрелковая дивизия. Погиб в бою 3.04.1944. Похоронен в Псковской области, Псковский район, д. Анисимово.

СЕДАНОВ Николай Ефимович, род. 1921, д. Никитино. Призван в Сов. Армию 1941, Галкино. Рядовой. Был в последнем бою в авг. 1944.

СЕДАНОВ Петр Васильевич, род. 1918, с. Михайловка. Призван в Сов. Армию 1941, Галкино. Рядовой. Был в последнем бою в 1942.

СЕДАНОВ Петр Дмитриевич, род. 1914, д. Никитино. Призван в Сов. Армию 1941. Рядовой. Был в последнем бою в марте 1942.

СЕДАНОВ Петр Тимофеевич, род. 1924, с. Пуктыш. Призван в Сов. Армию 1942. Галкино. Мл. лейтенант, командир стрелкового взвода, 170 отдельный стрелковый полк, 58 стрелковая дивизия. Погиб в бою 15.07.1944. Похоронен на Украине, Волынская область, Гороховский район, с. Мирхов.

СЕДАНОВ Тимофей Семенович, род. 1900, г. Щучье. Призван в Сов. Армию 1941, Щучье.

Старшина. Погиб в бою 23.01. 1945. Похоронен в Германии, п. Шелькендорф.

СЕДЕЛЬНИКОВ Андрей Андреевич, род. 1913, с. Чумляк. Призван в Сов. Армию 1941, Щучье. Рядовой. Был в последнем бою в 1941.

СЕЛИВАНОВ Александр Герасимович, род. 1916, с. Михайловка. Призван в Сов. Армию 1941, Щучье. Рядовой. Был в последнем бою в февр. 1942.

СЕЛИВАНОВ Василий Анатольевич, род. 1910, с. Михайловка. Призван в Сов. Армию 1942, Щучье. Рядовой. Был в последнем бою в 1942.

СЕЛИВАНОВ Дмитрий Ефремович, род. 1901, с. Михайловка. Призван в Сов. Армию 1941, Щучье. Рядовой, 1217 стрелковый полк, 367 стрелковая дивизия. Был в последнем бою 6.02.1942. Похоронен в Карелии, 14 разъезд Кировской железной дороги.

СЕЛИВАНОВ Кузьма Иосифович, род. 1900, с. Михайловка. Призван в Сов. Армию 1942, Щучье. Рядовой. Был в последнем бою в 1942.

СЕЛИВАНОВ Михаил Викторович, род. 1919, с. Галкино. Призван в Сов. Армию 1941, Галкино. Гв. рядовой, стрелок, 21 гв. воздушно-десантный стрелковый полк, 7 гв. воздушно-десантная дивизия. Погиб в бою 22.08.1943. Похоронен на Украине. Сумская область, Ахтырский район, 500 м южнее совхоза «Ударник».

СЕЛИВАНОВ Николай Никифорович, род. 1923, д. Яковлевка. Призван в Сов. Армию 1942, Щучье. Рядовой. Был в последнем бою в авг. 1942.

СЕЛИВАНОВ Никонор Фролович, род. 1903, д. Яковлевка. Призван в Сов. Армию 1942, Щучье. Рядовой. Умер в госпитале 27.02.1944. Похоронен в Эстонии.

СЕЛИВАНОВ Филипп Васильевич, род. 1906, с. Чистое. Призван в Сов. Армию 1941, Щучье. Рядовой, 562 стрелковый полк. Погиб в бою 19.03.1943. Похоронен в Ленинградской области, Тосненский район, д. Смердыня.

СЕЛИГОРОДЦЕВ Василий Иванович, род. 1914, с. Пивкино. Призван в Сов. Армию 1941, Щучье. Рядовой, 1217 стрелковый полк. 367 стрелковая дивизия. Был в последнем бою 26.02.1942. Похоронен в Карелии 14 разъезд Кировской железной дороги.

СЕЛИГОРОДЦЕВ Василий Иванович, род. 1913, с. Пивкино. Призван в Сов. Армию Щучье. Рядовой. Был в последнем бою в янв. 1943.

СИЛИЦКИЙ Иван Самойлович, род. 1908, г. Жлобин Гомельской области. Призван в Сов. Армию 1941, Щучье. Рядовой, стрелок, 265 стрелковая дивизия. Погиб в бою 28.08.1942. Похоронен в Ленинградской области, п. Эстонский.

СЕЛЯНИН Дмитрий Гаврилович, род. 1913, с. Белоярское. Призван в Сов. Армию 1941 Щучье. Рядовой. Был в последнем бою в нояб. 1941.

СЕМЕНИН Михаил Андреевич, род. 1920, г. Щучье. Призван в Сов. Армию 1941 Щучье. Рядовой, сапер. 1258 стрелковый полк. Умер 7.10.1943 в госпитале № 2762 Похоронен в Новгородской области, г. Боровичи, городское кладбище.

СЕМЕНИХИН Александр Федорович, род. 1919, Щучанский район. Призван в Сов. Армию 1941, Щучье. Был в последнем бою в 1942.

СЕМЕНИХИН Дмитрий Дмитриевич, род. 1913, г. Омск. Призван в Сов. Армию 1941, Щучье. Рядовой. Был в последнем бою в февр. 1942.

СЕМЕНОВ Александр Иванович, род. 1923, с. Медведское. Призван в Сов. Армию 1942, Щучье. Сержант. Был в последнем бою в ноябре 1942.

СЕМЕНОВ Андрей Михайлович, род. 1908, д. Яковлевка. Призван в Сов. Армию 1941, Щучье. Рядовой, сапер. Был в последнем бою в дек. 1941.

СЕМЕНОВ Афанасий Васильевич, род. 1898, с. Николаевка. Призван в Сов. Армию 1942, Щучье. Рядовой. Был в последнем бою в июле 1943.

СЕМЕНОВ Афанасий Павлович, род. 1912, Галкинский район. Призван в Сов. Армию 1940, Щучье. Рядовой, стрелок, воинская часть под номером полевой почты 14010. Погиб в бою 31.03.1943. Похоронен в Смоленской области, Смоленский район, д. Глущенки, братская могила № 1.

СЕМЕНОВ Василий Иванович, род. 1912, Щучанский район. Призван в Сов. Армию 1941, Щучье. Мл. лейтенант, командир взвода. 14 стрелковая бригада. Погиб в бою 9.02.1942. Похоронен в Ленинградской области, д. Кулеково.

СЕМЕНОВ Василий Павлович, род. 1925, ст. Чумляк. Призван в Сов. Армию 1943, Щучье. Мл. сержант, 129 отдельный батальон связи, 17 гв. стрелковый корпус. Был в последнем бою 28.01.1944. Похоронен на Украине, Винницкая область, Липовецкий район.

СЕМЕНОВ Владимир Федорович, род. 1900, г. Щучье. Призван в Сов. Армию 1941, Щучье. Гв. рядовой, пулеметчик, 10 гв. стрелковый полк, 6 гв. стрелковая дивизия. Погиб в бою 21.12.1943. Похоронен на Украине, Житомирская область, Коростенский район, д. Хатиновск.

СЕМЕНОВ Григорий Дмитриевич, род. 1906, г. Щучье. Призван в Сов. Армию 1941, Щучье. Сержант, командир отделения, 256 отдельная стрелковая бригада. Погиб в бою 11.12.1942. Похоронен в Чечено-Ингушетии, Наурский район, с. Золотарево.

СЕМЕНОВ Григорий Яковлевич, род. 1911, г. Щучье. Призван в Сов. Армию 1941, Щучье. Рядовой, стрелок, 161 гв. стрелковый полк, 53 гв. стрелковая дивизия. Погиб в бою 23.02.1944. Похоронен в Орловской области, Новосильский район, д. Н.-Подборье.

СЕМЕНОВ Григорий Яковлевич, род. 1910, д. Никитино. Призван в Сов. Армию 1941, Щучье. Рядовой, стрелок. Был в последнем бою в дек. 1943.

СЕМЕНОВ Дмитрий Дмитриевич, род. 1922, Пензенская область. Призван в Сов. Армию 1941, Щучье. Рядовой, стрелок, 184 стрелковый полк, 56 стрелковая дивизия. Погиб в бою 23.04.1945. Похоронен в Латвии, Салдусский район, 45 км шоссе от г. Салдуса.

СЕМЕНОВ Дмитрий Федорович, род. 1910, д. Яковлевка. Призван в Сов. Армию 1942, Щучье. Мл. сержант. Был в последнем бою в окт. 1942.

СЕМЕНОВ Иван Андреевич, род. 1916, г. Щучье. Призван в Сов. Армию 1941, Щучье. Гв. рядовой, стрелок, 106 гв. стрелковый полк. Погиб в бою 30.09.1942. Похоронен в Волгоградской области, п. Бикетовка.

СЕМЕНОВ Иван Фадеевич, род. с. Красноярское. Призван в Сов. Армию 1941, Щучье. Рядовой, стрелок, 12 мотострелковая бригада. Погиб в бою 29.06.1943. Похоронен в Орловской области, Орловский район, д. Ветрово.

СЕМЕНОВ Михаил Егорович, род. 1906, д. Никитино. Призван в Сов. Армию 1941, Щучье. Рядовой. Был в последнем бою в 1942.

СЕМЕНОВ Павел Васильевич, род. 1921, д. Петрушино. Призван в Сов. Армию 1943, Щучье. Рядовой, стрелок. 288 отдельная истребительно-противотанковая дивизия. Умер 27.03.1944 в госпитале № 4287. Похоронен в Новгородской области, г. Сольцы.

СЕМЕНОВ Павел Егорович, род. 1921, д. Советская. Призван в Сов. Армию 1941, Щучье. Рядовой, 60 стрелковая дивизия. Умер 2.10.1943 в госпитале № 498. Похоронен на Украине. Черниговская область, Репкинский район, с. Александровка, братская могила № 3.

СЕМЕНОВ Семен Кузьмич, род. 1923, д. Никитино. Призван в Сов. Армию 1941, Галкино. Сержант. Был в последнем бою 7.01.1944.

СЕМЕНОВ Сергей Федорович, род. 1905, д. Советская. Призван в Сов. Армию 1942, Щучье. Рядовой. Был в последнем бою 15.03.1942.

СЕМЕНОВ Степан Яковлевич, род. 1910, д. Никитино. Призван в Сов. Армию 1941, Галкино. Рядовой. Был в последнем бою в 1944.

СЕМЕНОВ Федор Васильевич, род. 1917, д. Яковлевка. Призван в Сов. Армию 1941, Щучье. Рядовой, наводчик, 4 гв. воздушно-десантный стрелковый полк, 2 воздушно-десантная стрелковая дивизия. Был в последнем бою в февр. 1943.

СЕМЕНОВ Федор Ефремович, род. 1922, с. Зайково. Призван в Сов. Армию 1941, Щучье. Рядовой. Погиб в бою 6.12.1942. Похоронен в Тверской области, Пеновский район, д. Бор.

СЕМЕНЧИН Егор Андреевич, род. 1917, с. Нифанское. Призван в Сов. Армию 1941, Щучье. Рядовой. Был в последнем бою в нояб. 1941.

СЕМЕНЧИН Михаил Андреевич, род. 1907, г. Щучье. Призван в Сов. Армию 1941, Щучье. Рядовой, сапер, 125 стрелковый полк, Волховский фронт. Умер 13.10.1942 в госпитале № 2762. Похоронен в Новгородской области, г. Боровичи, воинское городское кладбище.

СЕМЕНЧИН Петр Андреевич, род. 1921, с. Нифанское. Призван в Сов. Армию 1941, Щучье. Рядовой. Был в последнем бою в дек. 1941.

СЕНАТОРОВ Александр Петрович, род. 1912, Саратовская область. Призван в Сов. Армию 1941, Щучье. Ст. сержант. Погиб в бою 1.01.1943. Похоронен в Ростовской области, Кашарский район с. Николаевка.

СЕНАТОРОВ Григорий Петрович, род. 1910. Призван в Сов. Армию 1941, Щучье. Батальонный комиссар. Был в последнем бою в июле 1942.

СЕНАЧИН Тимофей Макарович, род. 1912, д. Ключи. Призван в Сов. Армию 1939, Щучье. Сержант. Погиб в бою в марте 1942.

СЕРГЕЕВ Аким Федорович, род. 1900, с. Медведское. Призван в Сов. Армию 1941, Щучье. Рядовой, 1217 стрелковый полк, 367 стрелковая дивизия. Был в последнем бою 6.02.1942. Похоронен в Карелии, 14 разъезд Кировской железной дороги.

СЕРГЕЕВ Анисим Федорович, род. 1922, с. Медведское. Призван в Сов. Армию 1941, Щучье. Рядовой, 1217 стрелковый полк. Был в последнем бою 6.02.1942.

СЕРГЕЕВ Бронислав Николаевич, род. 1924, с. Чумляк. Призван в Сов. Армию 1942, Щучье. Ст. сержант, командир орудия, 134 стрелковый полк, 399 стрелковая дивизия. Погиб в бою 13.03.1945. Похоронен в Германии, у костела д. Орлоффферфельде, 3,5 км западнее г. Тихенхоф.

СЕРГЕЕВ Григорий Федорович, род. 1910, с. Медведское. Призван в Сов. Армию 1942, Щучье. Рядовой. Умер 9.10.1942 в госпитале № 513. Похоронен в Ленинградской области, Киришский район, с. Кукуй, братское кладбище у школы, могила № 2.

СЕРГЕЕВ Матвей Иванович, род. 1924, с. Медведское. Призван в Сов. Армию 1942, Щучье. Мл. сержант, командир отделения, 2 стрелковый полк, 50 стрелковая дивизия. Погиб в бою 8.03.1944. Похоронен на Украине, в Кировоградской области, Кирово-градский район, с. Карловка.

СЕРГЕЕВ Николай Иванович, род. 1926, Варгашинский район, с. Дунькино. Призван в Сов. Армию 1943, Щучье. Ефрейтор. Был в последнем бою 4.08.1944.

СЕРГУНОВ Андрей Алексеевич, род. 1904, с. Зайково. Призван в Сов. Армию 1941, Щучье. Рядовой, 1217 стрелковый полк, 367 стрелковая дивизия. Погиб в бою 6.02.1942. Похоронен в Карелии, 14 разъезд Кировской железной дороги.

СЕРЕБРЕННИКОВ Николай Степанович, род. 1924, ст. Каясан. Призван в Сов. Армию 1942, Щучье. Погиб в бою 18.01.1945. Похоронен в Польше, Познаньское воеводство, с. Газань.

СЕРЕБРЯНИКОВ Михаил Васильевич, род. 1905, Щучанский район. Призван в Сов. Армию 1941, Щучье. Рядовой, стрелок, 1252 стрелковый полк. Умер 28.02.1943 в госпитале № 465. Похоронен в Ленинградской области, Кировский район, 3,5 км северо-западнее рабочего поселка № 1.

СЕРЕГИН Алексей Федосеевич, род. 1909, Щучанский район. Призван в Сов. Армию 1941, Щучье. Был в последнем бою в авг. 1943.

СЕРЕГИН Иван Федосеевич, род. 1906, г. Щучье. Призван в Сов. Армию 1942, Щучье. Ефрейтор, 194 стрелковый полк, 162 стрелковая дивизия, 70 армия. Погиб в бою 15.07.1943. Похоронен в Орловской области, Колпнянский район, д. Теплое, братская могила.

СЕРЕГИН Никита Федорович, род. 1901, д. Яковлевка. Призван в Сов. Армию 1941, Щучье. Рядовой, 1217 стрелковый полк, 367 стрелковая дивизия. Был в последнем бою 6.02.1942. Похоронен в Карелии, 14 разъезд Кировской железной дороги.

СЕЧИН Михаил Григорьевич, род. 1922, д. Матовка Харьковской области. Призван в Сов. Армию 1941, Щучье. Рядовой. Погиб в апр. 1942.

СЕЧИН Николай Егорович, род. 1920, Ялано-Катайский район. Призван в Сов. Армию 1941, Щучье. Рядовой, связист. Был в последнем бою в окт. 1941.

СИБИРЕВ Алексей Максимович, род. 1917, д. Никитино. Призван в Сов. Армию 1941, Галкино. Рядовой. Был в последнем бою в февр. 1944.

СИБИРЕВ Андрей Михайлович, род. 1920, д. Чудняки. Призван в Сов. Армию 1941, Щучье. Мл. сержант. Был в последнем бою в 1942.

СИБИРЕВ Михаил Прокопьевич, род. 1916, с. Бродокалмак Челябинской области. Призван в Сов.

Армию 1941, Щучье. Рядовой. Был в последнем бою в июне 1942.

СИБИРЕВ Павел Максимович, род. 1911, с. Бродокалмак Челябинской области. Призван в Сов. Армию 1941, Щучье. Рядовой, орудийный номер. Был в последнем бою в мае 1942.

СИБИРЯКОВ Афанасий Ефимович, род. д. Утичье. Призван в Сов. Армию 1941, Галкино. Рядовой. Был в последнем бою в дек. 1942.

СИБИРЯКОВ Егор Семенович, род. 1906, с. Песчанское. Призван в Сов. Армию 1941, Галкино. Был в последнем бою 3.06.1943. Похоронен в Тверской области, д. Болжи.

СИБИРЯКОВ Кузьма Андреевич, род. 1900, д. Михайловка. Призван в Сов. Армию 1942, Щучье. Рядовой. Был в последнем бою в февр. 1943.

СИБИРЯКОВ Никифор Терентьевич, род. 1919, д. Михайловка. Призван в Сов. Армию 1941, Щучье. Рядовой. Был в последнем бою в февр 1942.

СИВЕРОВ Василий Елисеевич, род. 1924, с. Утичье. Призван в Сов. Армию 1942, Галкино. Рядовой. Был в последнем бою в сент. 1943.

СИВКОВ Александр Иванович, род. с. Белоярское. Призван в Сов. Армию 1941, Щучье. Был в последнем бою в нояб. 1942.

СИВКОВ Егор Степанович, род. 1898, с. Белоярское. Призван в Сов. Армию 1941, Щучье. Рядовой. Был в последнем бою в 1942.

СИВКОВ Николай Егорович, род. 1904, с. Белоярское. Призван в Сов. Армию 1941, Щучье. Рядовой, стрелок, 289 стрелковая дивизия. Был в последнем бою 7.08.1944. Похоронен в Карелии, 14 разъезд Кировской железной дороги.

СИГУЛЬ Ухно Мордович. Призван в Сов. Армию 1941, Щучье. Рядовой, 885 стрелковый полк. Погиб в бою 11.04.1942. Похоронен в Калужской области, Барятинский район, д. Зайцева Гора.

СИДОРОВ Алексей Егорович, род. 1901, д. Утичье. Призван в Сов. Армию 1941, Шумиха. Рядовой. Был в последнем бою в нояб. 1944.

СИДОРОВ Иван Леонтьевич, род. 1897, д. Утичье. Призван в Сов. Армию 1941, Галкино. Рядовой, орудийный номер. 2 танковый корпус. Был в последнем бою 18.01.1943.

СИДОРОВ Иван Яковлевич, род. 1902. Щучанский район. Призван в Сов. Армию 1941. Рядовой, 58 стрелковая дивизия. Погиб в бою 30.01.1943. Похоронен в Смоленской области, д. Сининка.

СИДОРОВ Кирилл Дмитриевич, род. 1924, с. Николаевка. Призван в Сов. Армию 1942. Щучье. Рядовой. Был в последнем бою в 1943.

СИДОРОВ Николай Дмитриевич, род. 1920, с. Николаевка. Призван в Сов. Армию 1941. Щучье. Рядовой. Был в последнем бою в 1942.

СИЗОНЕНКО Николай Алексеевич, род. с. Белоярское. Призван в Сов. Армию 1941. Щучье. Рядовой, воинская часть под номером полевой почты 11177. Погиб в бою 25.08.1943. Похоронен на Украине, Херьковская область, д. Пересечная.

СИКИРИН Яков Кузьмич, род. 1920, д. Архипово. Призван в Сов. Армию 1941. Галкино. Рядовой, стрелок. Был в последнем бою в нояб. 1943.

СИЛАНТЬЕВ Иван Кириллович, род. 1910, Мордовия. Призван в Сов. Армию 1941, Галкино. Был в последнем бою в марте 1942.

СИЛАНТЬЕВ Михаил Иванович, род. 1913, д. Чудняки. Призван в Сов. Армию 1941, Щучье. Рядовой. Был в последнем бою 11.11.1941.

СИЛИВАНОВ Филипп Васильевич, род. 1905, Щучанский район. Призван в Сов. Армию 1941, Щучье. Рядовой, 562 стрелковый полк, 165 стрелковая дивизия. Погиб в бою 19.02.1943. Похоронен в Ленинградской области, Тосненский район, д. Смердыня, в лесу.

СИЛЬНЫХ Иван Егорович, род. 1906, с. Сухоборское. Призван в Сов. Армию 1941, Щучье. Рядовой, военный фельдшер. Погиб в бою 16.08.1942. Похоронен в Смоленской области, Дорогобужский район, д. Мартчино.

СИМАКОВ Александр Игнатьевич, род. 1905, д. Утичье. Призван в Сов. Армию 1941, Галкино. Рядовой. Был в последнем бою в марте 1942.

СИМАКОВ Александр Федорович, род. 1903, с. Галкино. Призван в Сов. Армию Галкино. Рядовой. Был в последнем бою в апр. 1943.

СИМАКОВ Даниил Иванович, род. 1904, д. Михайловка. Призван в Сов. Армию 1941, Кирово. Сержант. Был в последнем бою в февр. 1942.

СИМАКОВ Иван Степанович, род. 1906, д. Утичье. Призван в Сов. Армию 1941, Щучье. Рядовой, стрелок, 641 стрелковый полк. Умер 22.06.1942 в госпитале № 2190. Похоронен в Ленинградской области, пос. Силищи.

СИМАКОВ Кузьма Григорьевич, род. 1912, д. Утичье. Призван в Сов. Армию 1941, Галкино. Рядовой. Был в последнем бою в февр. 1942.

СИМАКОВ Леонид Михайлович, род. 1923, д. К.-Миасс. Призван в Сов. Армию 1941, Щучье. Рядовой, разведчик, 2 особый батальон, 26 отдельная курсантская стрелковая бригада. Погиб в бою 27.12.1942. Похоронен в Псковской области, Великолукский район, ст. Чернозем.

СИМАКОВ Максим Иванович, род. 1916, д. Никитино. Призван в Сов. Армию 1941, Щучье. Рядовой. Был в последнем бою в февр. 1942.

СИМАКОВ Павел Васильевич, род. 1922, с. Песчанское. Призван в Сов. Армию 1942, Щучье. Погиб в бою 1944 под Калининградом.

СИМАКОВ Петр Васильевич, род. 1916, с. Белоярское. Призван в Сов. Армию 1942, Щучье. Был в последнем бою в февр. 1943.

СИМАКОВ Петр Степанович, род. 1916, д. Михайловка. Призван в Сов. Армию 1941, Челябинск. Рядовой. Был в последнем бою в 1943.

СИМАКОВ Семен Иванович, род. 1921, д. Утичье. Призван в Сов. Армию 1942, Галкино. Рядовой. Погиб в бою в 1944. Похоронен в Латвии.

СИМАКОВ Сергей Григорьевич, род. 1908, д. Утичье. Призван в Сов. Армию 1941, Галкино. Рядовой, связист, 971 отдельный батальон связи. Умер 4.07.1944 в госпитале № 129. Похоронен в Беларуси, Витебская область, г. Сенно.

СИМАКОВ Степан Иванович, род. 1900, Новгородская область,

д. Криушино. Призван в Сов. Армию 1941, Щучье. Рядовой. Был в последнем бою в июле 1943.

СИМОНОВ Василий Данилович, род. 1923, Чумляк. Призван в Сов. Армию 1941, Щучье. Рядовой, 197 стрелковый полк. Погиб в бою 22.07.1943. Похоронен на Украине, Харьковская область, с. Банное.

СИМОНОВ Иван Леонтьевич, род. 1924, д. Майдан Сосновского района Тамбовской области. Призван в Сов. Армию 1942, Щучье. Рядовой. Был в последнем бою в 1942 под Сталинградом.

СИМОНОВ Николай Дмитриевич, род. 1919, Щучанский район. Призван в Сов. Армию 1941, Асино. Капитан, командир батареи, 2 бригада морской пехоты, Северный флот. Погиб в бою 11.10.1944. Похоронен на полуострове Средний.

СИМОНОВ Павел Данилович, род. с. Чумляк. Призван в Сов Армию 1942, Щучье. Рядовой, 1028 стрелковый полк. Погиб в бою 9.07.1944. Похоронен на Украине, Волынская область, Ковельский район, высота 2208.

СИМОНОВ Федор Николаевич, род. 1909, с. Чумляк. Призван в Сов. Армию 1941, Щучье. Рядовой. Был в последнем бою в нояб. 1941.

СИНИЦИН Василий Григорьевич, род. 1917, д. Чудняки. Призван в Сов. Армию 1941, Щучье. Ст. сержант, командир взвода, 8 истребительно-противотанковый дивизион, 8 кавалерийский корпус. Погиб в бою 23.11.1942. Похоронен в Ростовской области, Усть-Донецкий район.

СИНИЦЫН Гаврил Сергеевич, род. 1907, Челябинская область. Призван в Сов. Армию 1941 Щучье. Мл. сержант, пулеметчик, 119 отдельная танковая бригада. Погиб в бою 1.08.1942. Похоронен в Тверской области, Ржевский район.

СИНИЦЫН Григорий Петрович, род. 1923, д. Чудняки. Призван в Сов. Армию 1941, Щучье. Рядовой. Умер в госпитале 5.05.1944. Похоронен на Украине, Волынская область.

СИНИЦЫН Егор Осипович, род. 1904, с. Чумляк. Призван в Сов. Армию 1941, Щучье. Рядовой. Был в последнем бою в марте 1943.

СИНИЦЫН Иван Степанович, род. 1921, ст. Каясан. Призван в Сов. Армию 1941, Щучье. Гв. рядовой, стрелок, 897 гв. стрелковый полк, 242 гв. стрелковая дивизия. Был в последнем бою 2.02.1945.

СИНИЦЫН Илья Егорович, род. 1900, д. Чудняки. Призван в Сов. Армию 1941, Галкино. Рядовой. Был в последнем бою в марте 1943.

СИНИЦЫН Маркел Алексеевич, род. 1900, д. Чудняки. Призван в Сов. Армию 1941, Галкино. Рядовой. Был в последнем бою в 1944.

СИНИЦЫН Петр Сергеевич. Призван в Сов. Армию 1941, Щучье. Был в последнем бою в 1945. Похоронен в Беларуси.

СИНИЦЫН Тимофей Александрович, род. 1909, с. Новотроицк, Беларусь. Призван в Сов. Армию 1941, Щучье. Рядовой, стрелок. Был в последнем бою в дек. 1941.

СИНЯЕВ Михаил Гаврилович. Призван в Сов. Армию 1941, Щучье. Мл. сержант, 274 стрелковый полк. Был в последнем бою 5.03.1942.

СИНЯЕВ Степан Иванович, род. 1923, с. Красноярское. Призван в Сов. Армию 1941, Щучье. Был в последнем бою в 1943.

СИНЯКОВ Афанасий Павлович, род. 1901, д. Леневка Свердловской области. Призван в Сов. Армию 1941, Щучье. Рядовой, стрелок, 1242 стрелковый полк, 347 стрелковая дивизия. Погиб в бою 14.06.1942. Похоронен в Новгородской области, Чудовский район, д. Мясной Бор.

СИТНИКОВ Петр Алексеевич, род. 1923, с. Сухоборское. Призван в Сов. Армию 1941, Щучье. Рядовой. Погиб в бою 12.02.1943. Похоронен на Украине, Харьковская область, с. Кр. Хутор.

СКЕНБУРОВ Василий Григорьевич, род. 1902, с. Ракино Тамбовской области. Призван в Сов. Армию 1941, Щучье. Рядовой, орудийный номер, 7 легкая артиллерийская бригада, 3 артиллерийская дивизия. Погиб в бою 4.03.1944. Похоронен в Беларуси, Витебская область, Витебский район, д. Шумшино.

СКИБА Харитон Наумович, род. 1908, Винницкая область. Призван в Сов. Армию 1941, Щучье. Рядовой. Был в последнем бою 29.04.1942.

СКИНДЕРЕВ Александр Николаевич, род. 1920, с. Нифанское. Призван в Сов. Армию 1941, Щучье. Старшина, 13 танковый батальон. Погиб в бою 23.06.1942. Похоронен на Украине, Харьковская область, Купянский район, с. Коваленки.

СКИНДЕРЕВ Анатолий Николаевич, род. 1924, с. Нифанское. Призван в Сов. Армию 1941, Щучье. Мл. сержант, десантник. Был в последнем бою в июле 1943.

СКИНДЕРЕВ Василий Григорьевич, род. 1913, с. Сухоборское. Призван в Сов. Армию 1942, Щучье. Гв. рядовой, 203 гв. артиллерийский полк. Погиб в бою 4.03.1944. Похоронен в Беларуси, Витебская область, Лиозненский район, д. Шумилино.

СКИНДЕРЕВ Иван Ефимович, род. 1911, с. Нифанское. Призван в Сов. Армию 1940, Щучье. Был в последнем бою 12.03.1942.

СКИНДЕРЕВ Матвей Григорьевич, род. 1910, с. Нифанское. Призван в Сов. Армию 1941, Щучье. Мл. командир. Был в последнем бою 8.08.1942.

СКИНДЕРЕВ Михаил Дмитриевич, род. 1907, с. Нифанское. Призван в Сов. Армию 1941, Щучье. Рядовой. Был в последнем бою в 1943.

СКИНДЕРЕВ Павел Ефимович, род. 1901, с. Нифанское. Призван в Сов. Армию 1941, Щучье. Рядовой, 1217 стрелковый полк, 367 стрелковая дивизия. Был в последнем бою 6.02.1942. Похоронен в Карелии, 14 разъезд Кировской железной дороги.

СКИНДЕРЕВ Петр Степанович, род. 1918, д. К.-Миасс. Призван в Сов. Армию 1940, Щучье. Рядовой, сапер, 563 стрелковый полк, 153 стрелковая дивизия. Был в последнем бою в июле 1942.

СКИНДЕРЕВ Тимофей Михайлович, род. 1909. Призван в Сов. Армию 1941, Щучье. Рядовой. Погиб в бою 4.02.1944. Похоронен в Беларуси, Витебская область, Витебский район, 300 м западнее д. Зазыбы.

СКИПИН Александр Иванович, род. 1912, д. Ушаково. Призван в Сов. Армию 1941, Щучье. Рядовой, связист, воинская часть под номером полевой почты 770, часть 146. Был в последнем бою в сентябре 1944.

СКИПИН Георгий Фомич, род. 1913, д. Ушаково. Призван в Сов. Армию 1941, Щучье. Рядовой, стрелок. Был в последнем бою в апреле 1945.

СКИПИН Дорофей Савельевич, род. 1917, д. Ушаково. Призван в Сов. Армию 1941, Галкино. Рядовой, стрелок. Был в последнем бою в сентябре 1944.

СКИПИН Иван Николаевич, род. 1912, д. Ушаково. Призван в Сов. Армию 1942, Галкино. Рядовой, стрелок. Был в последнем бою в октябре 1943.

СКИПИН Игнатий Тимофеевич, род. 1903, д. Ушаково. Призван в Сов. Армию 1941, Галкино. Рядовой. Был в последнем бою в январе 1943.

СКИПИН Максим Николаевич, род. 1906, д. Ушаково. Призван в Сов. Армию 1941, Галкино. Старшина, командир стрелкового взвода, 114 стрелковая бригада. Погиб в бою 17.11.1943. Похоронен в Беларуси, Витебская область, Витебский район, д. Якушенки.

СКИПИН Николай Сергеевич, род. 1919, д. Ушаково. Призван в Сов. Армию Челябинск. Был в последнем бою в сентябре 1941.

СКИПИН Петр Павлович, род. 1925, д. Ушаково. Призван в Сов. Армию 1943, Галкино. Сержант, командир отделения, 504 мотострелковый батальон, 225 стрелковая дивизия. Умер в госпитале 25.01.1945. Похоронен в Польше, Катовицкое воеводство, д. Глазувка.

СКИПИН Семен Игнатьевич, род. 1918, д. Ушаково. Призван в Сов. Армию 1941, Щучье. Рядовой. Был в последнем бою 12.10.1943.

СКИТИН Александр Иванович, род. 1913, Галкино. Призван в Сов. Армию 1941, Галкино. Рядовой, стрелок. Был в последнем бою в сентябре 1942.

СКРИПКИН Николай Дмитриевич, род. 1903, г. Щучье. Призван в Сов. Армию 1942, Щучье. Ст. сержант, командир отделения, 26 отдельный танково-пулеметный дивизион. Умер 25.02.1945 в госпитале № 1860. Похоронен в Литве, г. Каунас, воинское кладбище.

СКУЛЫБЕРДИН Николай Павлович, род. 1925, с. Николаевка. Призван в Сов. Армию 1943, Щучье. Рядовой. Был в последнем бою 10.11.1943.

СКУЛЫБЕРДИН Павел Федорович, род. 1900, с. Николаевка. Призван в Сов. Армию 1941, Щучье. Рядовой. Погиб в бою 6.02.1942. Похоронен в Московской области.

СКУРАТОВ Алексей Иванович, род. 1923, Челябинская область. Призван в Сов. Армию 1942, Щучье. Рядовой, пулеметчик, 127 отдельный стрелковый батальон. Погиб в бою 1.03.1943. Похоронен в Новгородской области, Старорусский район.

СКУРАТОВ Леонид Никифорович, род. 1900, г. Щучье. Призван в Сов. Армию 1941, Щучье. Рядовой, стрелок, 1217 стрелковый полк, 367 стрелковая дивизия, 32 армия. Погиб в бою 3.11.1942. Похоронен в Карелии, 14 разъезд Кировской железной дороги.

СКУРИХИН Михаил Степанович, род. 1907, Далматовский район. Призван в Сов. Армию 1941, Щучье. Рядовой, 76 минометный батальон, 1259 стрелковый полк. Был в последнем бою в янв. 1942.

СКУТИН Николай Григорьевич, род. 1924, д. Михайловка. Призван в Сов. Армию 1943, Щучье. Рядовой, стрелок. Был в последнем бою в мае 1943.

СКУТИН Семен Дмитриевич, род. 1906, с. Красноярское. Призван в Сов. Армию 1942, Щучье. Рядовой. Был в последнем бою в февр. 1943.

СЛАБОДЧИКОВ Александр Егорович, род. 1901, Аргаяшский район. Призван в Сов. Армию 1941, Щучье. Рядовой, стрелок, 232 стрелковый полк, 182 стрелковая дивизия. Погиб в бою 28.12.1942. Похоронен в Новгородской области, Парфинский район, д. Загорка.

СЛАБОДЧИКОВ Алексей Александрович, род. 1920, д. Кнутово. Призван в Сов. Армию 1941, Щучье. Рядовой. Был в последнем бою 1.02.1942.

СЛАБОДЧИКОВ Анатолий Григорьевич, род. 1916, Щучанский район. Призван в Сов. Армию 1941, Щучье. Мл. сержант. Был в последнем бою 7.10.1941.

СЛАБОДЧИКОВ Михаил Тимофеевич, род. 1916, д. Кнутово. Призван в Сов. Армию 1941, Щучье. Рядовой, стрелок, 1172 стрелковый полк, 348 стрелковая дивизия. Погиб в бою 28.08.1942. Похоронен в Тверской области, Ржевский район, д. Лебзино.

СЛАБОДЧИКОВ Сергей Артемьевич, род. 1897, с. Песчанское. Призван в Сов. Армию 1941, Галкино. Рядовой. Был в последнем бою в февр. 1942.

СЛАДКОВ Евлантий Иванович, род. Щучанский район. Призван в Сов. Армию 1941, Щучье. Гв. мл. сержант. Погиб в бою в окт. 1944. Похоронен в Латвии, г. Каунас, д. Рогайкес.

СЛЕПОВ Алексей Матвеевич, род. 1916, д. К.-Миасс. Призван в Сов. Армию 1941, Щучье. Рядовой. Был в последнем бою в дек. 1941.

СЛЕПОВ Василий Андреевич, род. 1911, д. Юрузановка. Призван в Сов. Армию 1941, Щучье. Рядовой, стрелок. Погиб в бою в февр. 1943.

СЛЕПОВ Иван Алексеевич, род. 1916, д. Юрузановка. Призван в Сов. Армию 1941, Щучье. Рядовой. Был в последнем бою в окт. 1941.

СЛЕПОВ Иван Андреевич, род. д. Юрузановка. Призван в Сов. Армию 1942, Щучье. Рядовой. Погиб в бою 22.02.1944. Похоронен в Беларуси, Гомельская область, Светлогорский район.

СЛЕПОВ Петр Дмитриевич, род. 1900, д. Козино. Призван в Сов. Армию 1941, Щучье. Рядовой, стрелок, 151 стрелковая бригада. Погиб в бою 18.09.1942. Похоронен в Новгородской области, Демянский район, 5 км от ст. Лычково, в лесу.

СЛЕПОВ Петр Константинович, род. 1907, Щучанский район. Призван в Сов. Армию 1941, Щучье. Сержант, командир отделения. Был в последнем бою в февр. 1943.

СЛЕПОВ Федор Иванович, род. 1920, с. Зайково. Призван в Сов. Армию 1941, Щучье. Гв. ефрейтор, подносчик, 301 гв. стрелковый полк, 100 гв. стрелковая дивизия. Погиб в бою 10.04.1945. Похоронен в Австрии, г. Вена.

СЛУШЕВ Степан Иванович, род. 1915, Галкинский район. Призван в Сов. Армию 1941, Галкино. Рядовой. Был в последнем бою в апр. 1943.

СМАДИЕВ Иван Михайлович, род. 1917, д. Кнутово. Призван в Сов. Армию г. Челябинск. Гв. ст. сержант, механик-водитель, 2 танковый батальон, 6 гв. танковая бригада. Погиб в бою 27.07.1943. Похоронен на Украине, Луганская область, Лутучинский район, с. Красная Поляна.

СМАРКАМОВ Никифор Михайлович, род. 1907, Щучанский район. Призван в Сов. Армию 1941, Щучье. Рядовой, 1168 стрелковый полк, 346 стрелковая дивизия. Был в последнем бою 11.08.1942.

СМАРОДИНЦЕВ Ефим Петрович, род. 1908, с. Песчанское. Призван в Сов. Армию 1941, Галкино. Рядовой. Погиб в бою в апр. 1942.

СМИРНОВ Григорий Григорьевич, род. г. Щучье. Призван в Сов. Армию 1941, Щучье. Ст. лейтенант, 120 отдельный танковый батальон. Погиб в бою 24.08.1943. Похоронен на Украине, Харьковская область, ст. Жихар.

СМИРНОВ Иван Иванович, род. 1913. Призван в Сов. Армию 1941, Щучье. Мл. лейтенант, 562 стрелковый полк. Погиб в бою 5.06.1942. Похоронен в Новгородской области, Новгородский район, д. Мясной Бор.

СМИРНОВ Михаил Федорович, род. 1905, с. Сухоборское. Призван в Сов. Армию 1941, Щучье. Рядовой. Был в последнем бою в июне 1942.

СМИРНОВ Николай Федорович, род. 1908, г. Щучье. Призван в Сов. Армию 1941, Щучье. Гв. ст. лейтенант, 79 гв. стрелковая дивизия. Погиб в бою 19.07.1943. Похоронен в Волгоградской области, с. Александровка.

СМИРНОВ Павел Иванович, род. 1921, г. Щучье. Призван в Сов. Армию 1942, Щучье. Сержант, командир отделения, 544 стрелковый полк, 152 стрелковая дивизия. Погиб в бою 13.02.1944. Похоронен на Украине, Днепропетровская область, Апостоловский район, 2 км юго-восточнее с. Большая Кострома.

СМИРНОВ Тимофей Тимофеевич, род. 1909, Щучанский район. Призван в Сов. Армию 1941, Щучье. Рядовой, стрелок, 379 стрелковая дивизия. Погиб в бою 9.03.1942. Похоронен в Тверской области, Ржевский район, д. Усово.

СМИРНОВ Федор Александрович, род. 1922, Щучанский район. Призван в Сов. Армию 1941, Джамбул. Рядовой. Погиб в дек. 1943.

СМИРНОВ Федор Яковлевич, род. 1902, д. Войково. Призван в Сов. Армию 1941, Щучье. Рядовой, 1217 стрелковый полк, 357 стрелковая дивизия. Был в последнем бою 6.02.1942. Похоронен в Карелии, 14 разъезд Кировской железной дороги.

СМИРНЯГИН Дмитрий Иванович, род. 1911, К.-Миасс. Призван в Сов. Армию 1941, Щучье. Рядовой. Был в последнем бою в дек. 1942.

СМИРНЯГИН Михаил Андреевич, род. 1922, д. К.-Миасс. Призван в Сов. Армию 1941, Щучье. Рядовой. Был в последнем бою в 1945.

СМИРНЯГИН Михаил Никитович, род. 1917, д. К.-Миасс. Призван в Сов. Армию 1941, Щучье. Рядовой, 137 стрелковый полк. Погиб в бою 29.03.1942. Похоронен в Ленинградской области, д. Малиновка.

СМИРНЯГИН Петр Александрович, род. 1911, д. К.-Миасс. Призван в Сов. Армию Щучье. Сержант. Был в последнем бою в сент. 1944.

СМОЛИН Андрей Александрович, род. 1911, с. Сухоборское. Призван в Сов. Армию 1941, Щучье. Рядовой. Был в последнем бою в нояб. 1941.

СМОЛИН Афанасий Павлович, род. 1902, Призван в Сов. Армию 1941, Щучье. Гв. сержант, командир отделения, 508 стрелковый полк, 46 гв. стрелковая дивизия. Погиб в бою 28.11.1942. Похоронен в Псковской области, Великолукский район, с. Чернозем.

СМОЛИН Егор Михайлович, род. 1905, г. Челябинск. Призван в Сов. Армию 1941, Щучье. Рядовой, стрелок. Был в последнем бою в дек. 1941.

СМОЛИЩЕВ Николай Григорьевич, Призван в Сов. Армию 1941, Щучье. Гв. мл. сержант, 7 гв. стрелковый полк. Был в последнем бою в 1942.

СМОЛКО Михаил Львович, род. 1919, Брянская область. Призван в Сов. Армию 1941, Щучье. Рядовой. Был в последнем бою в окт. 1942.

СМОРЫГИН Виктор Андреевич, род. 1920, с. Пуктыш. Призван в Сов. Армию 1941, Щучье. Гв. рядовой, 241 гв. стрелковый полк, 75 стрелковая дивизия. Погиб в бою 26.06.1944. Похоронен в Беларуси, Гомельская область, Петриковский район, д. Козловка, дивизионное кладбище.

СМОРЧКОВ Николай Павлович, род. 1924, с. Галкино. Призван в Сов. Армию Копейск. Рядовой, стрелок. Был в последнем бою в июле 1943.

СНЕГИРЕВ Александр Александрович, род. 1910, д. Снегири. Призван в Сов. Армию 1941, Альменево. Ст. лейтенант, командир роты, 93 гв. стрелковый полк, 29 стрелковая дивизия. Погиб в бою 22.12.1944. Похоронен в Латвии, Елгавский район, д. Геркали.

СНЕГИРЕВ Дмитрий Осипович, род. 1918, д. Чердаки. Призван в Сов. Армию 1941, Щучье. Рядовой. Был в последнем бою в февр. 1943.

СНЕТКОВ Александр Александрович, род. 1925, Щучье. Призван в Сов. Армию 1943, Щучье. Сержант, командир отделения, 285 стрелковый полк, 183 стрелковая дивизия. Погиб в бою 29.12.1943. Похоронен на Украине, Житомирская область, Бердичевский район, с. Дубовка.

СОБОЛЕВ Никифор Николаевич, род. 1918, с. Песчанское. Призван в Сов. Армию 1941, Галкино. Рядовой. Был в последнем бою в марте 1942.

СОВЕТКИН Иван Тимофеевич, род. 1924, с. Нифанское. Призван в Сов. Армию 1943, Щучье. Сержант, воинская часть под номером полевой почты 34586. Был в последнем бою 22.06.1945.

СОГРИН Александр Иванович, род. 1923, д. Чесноки. Призван в Сов. Армию 1941, Щучье. Гв. рядовой, наводчик. Отдельная зенитная пулеметная рота, 83 гв. стрелковая дивизия, 11 гв. армия. Погиб в бою 25.08.1944. Похоронен в Литве.

СОГРИН Александр Михайлович, род. 1897, д. Белоярское. Призван в Сов. Армию Щучье, Рядовой, стрелок. Был в последнем бою в сент. 1942.

СОГРИН Василий Терентьевич, род. 1905, с. Пивкино. Призван в Сов. Армию 1941, Щучье. Рядовой. Был в последнем бою в сент. 1941.

СОГРИН Григорий Степанович, род. 1907, д. Чесноки. Призван в Сов. Армию 1941, Щучье. Рядовой. Был в последнем бою в февр. 1943.

СОГРИН Григорий Федорович, род. 1914, ст. Каясан. Призван в Сов. Армию 1940, Щучье. Сержант, заряжающий, 170 стрелковый полк. Погиб в бою 21.06.1943. Похоронен в Калужской области, Барятинский район, д. Бельское.

СОГРИН Григорий Фролович, род. 1921. Призван в Сов. Армию 1941, Щучье. Рядовой, стрелок, 90 стрелковый полк. Умер 4.12.1942 в госпитале № 4187. Похоронен в Волгоградской области, Ленинский район, г. Ленинск.

СОГРИН Дмитрий Николаевич, род. 1913. Призван в Сов. Армию 1941, Копейск. Мл. лейтенант, командир стрелкового взвода, 907 стрелковый полк, 244 стрелковая дивизия. Погиб в бою 5.09.1942.

СОГРИН Дмитрий Павлович, род. 1908, д. Чесноки. Призван в Сов. Армию 1941, Щучье. Рядо-

вой, стрелок. Погиб в бою 27.10.1941. Похоронен в Тверской области, д. Малица.

СОГРИН Дмитрий Федорович, род. 1923, с. Галкино. Призван в Сов. Армию Копейск. Рядовой, стрелок. Был в последнем бою в апр. 1945.

СОГРИН Иван Вениаминович, род. с. Белоярское. Призван в Сов. Армию 1941, Щучье. Рядовой, 243 отдельный лыжный батальон. Погиб в бою 31.03.1942. Похоронен в Ленинградской области, высота Добрая.

СОГРИН Иван Максимович, род. 1900, д. Чесноки. Призван в Сов. Армию 1941, Щучье. Рядовой, стрелок, 1146 стрелковый полк. Умер 31.03.1945 в госпитале № 4658. Похоронен в Польше, Краковское воеводство, место Пшыпа.

СОГРИН Иван Парфирьевич, род. 1924, с. Красноярское. Призван в Сов. Армию 1942, Щучье. Гв. мл. сержант, командир стрелкового отделения, 288 гв. стрелковый полк, 94 гв. стрелковая дивизия. Погиб в бою 5.12.1943. Похоронен на Украине, Кировоградская область, Петровский район, с. Н.-Стародуб.

СОГРИН Илья Александрович, род. 1910, Красноармейский район Челябинской области. Призван в Сов. Армию 1941, Щучье. Рядовой, стрелок. Был в последнем бою 16.02.1942.

СОГРИН Михаил Александрович, род. 1916, с. Пивкино. Призван в Сов. Армию 1941, Щучье. Сержант, 120 отдельная мотобригада. Умер 20.04.1942 в госпитале № 1822. Похоронен в Тверской области, г. Торжок, Богословское кладбище.

СОГРИН Михаил Иванович, род. 1923, с. Пивкино. Призван в Сов. Армию 1942, Щучье. Гв. лейтенант. Был в последнем бою в окт. 1943.

СОГРИН Михаил Романович, род. 1899, Щучанский район. Призван в Сов. Армию 1942, Щучье. Рядовой, стрелок, 192 стрелковая дивизия. Погиб в бою 12.05.1943. Похоронен в Смоленской области, д. Козлики.

СОГРИН Николай Васильевич, род. 1921, Красноармейский район Челябинской области. Призван в Сов. Армию 1945, Щучье. Рядовой, стрелок. Был в последнем бою в 1945.

СОГРИН Николай Ильич, род. 1902, с. Пивкино. Призван в Сов. Армию 1942, Щучье. Рядовой, 1217 стрелковый полк, 367 стрелковая дивизия. Умер в госпитале 21.09.1944. Похоронен в Карелии, Лоухский район.

СОГРИН Николай Романович, род. 1902, с. Белоярское. Призван в Сов. Армию 1941, Юргинск. Рядовой, воинская часть под номером полевой почты 37742-В. Умер в госпитале в дек. 1943.

СОГРИН Николай Степанович, род. д. Чесноки. Призван в Сов. Армию 1941, Щучье. Был в последнем бою в марте 1943.

СОГРИН Павел Михайлович, род. с. Белоярское. Призван в Сов. Армию 1942, Щучье. Рядовой. Погиб в бою 15.07.1943. Похоронен в Орловской области, Новосильский район, д. Радушное.

СОГРИН Петр Иванович, род. 1921, с. Белоярское. Призван в Сов. Армию 1941, Щучье. Рядовой, стрелок, 41 армейская штрафная рота, 22 армия. Погиб в бою 8.12.1942. Похоронен в Тверской области, Нелидовский район, м. Сорочкино.

СОГРИН Петр Михайлович, род. 1924, с. Пивкино. Призван в Сов. Армию 1942, Щучье. Рядовой, стрелок, 38 отдельная рота, 3 ударная армия. Погиб в бою 15.01.1943. Похоронен в Псков-

ской области, Великолукский район, д. Зенцы.

СОГРИН Степан Андреевич, род. 1898, д. Чесноки. Призван в Сов. Армию 1941, Щучье. Рядовой, номер орудийного расчета, 346 стрелковая дивизия. Был в последнем бою 11.08.1942. Похоронен в Калужской области, Ульяновский район, с. Уколицы.

СОГРИН Федор Александрович, род. 1903, Щучанский район. Призван в Сов. Армию 1941, Щучье. Рядовой. Был в последнем бою в апр. 1944.

СОГРИН Федор Андреевич, род. 1908, д. Чесноки. Призван в Сов. Армию 1942, Щучье. Рядовой, санитар, 641 стрелковый полк, 165 стрелковая дивизия, 52 армия. Был в последнем бою 4.06.1942.

СОГРИН Яков Павлович, род. 1913, д. Чесноки. Призван в Сов. Армию 1942, Щучье. Рядовой, стрелок, 994 стрелковый полк, 259 стрелковая дивизия. Погиб в бою 5.11.1943. Похоронен на Украине, Днепропетровская область, Криворожский район, п. Первомайский.

СОЗРИН Иван Александрович, род. 1898, Щучанский район. Призван в Сов. Армию 1941, Щучье. Рядовой, стрелок, 717 стрелковый полк, 170 стрелковая дивизия. Был в последнем бою 26.02.1943.

СОЗОНОВ Григорий Васильевич, род. Щучанский район. Призван в Сов. Армию 1942. Капитан. Был в последнем бою 9.02.1944.

СОЗОНОВ Григорий И. Призван в Сов. Армию 1941, Щучье. Старшина. Погиб в бою 14.09.1943. Похоронен на Украине, Черниговская область, с. Кирино.

СОЗЫКИН Александр Тимофеевич, род. 1913, д. Могильное. Призван в Сов. Армию 1941, Щучье. Ст. лейтенант. Погиб в бою 12.07.1943. Похоронен на Украине, Луганская область, г. Кременная, 1,5 км восточнее высоты 80,4.

СОЗЫКИН Андрей Арсентьевич, род. 1906, с. Заозерское. Призван в Сов. Армию 1941, Щучье. Рядовой. Был в последнем бою в янв. 1942.

СОЗЫКИН Василий Григорьевич, род. 1918, с. Заозерское. Призван в Сов. Армию 1941, Галкино. Рядовой. Был в последнем бою в дек. 1943. Похоронен в г. Бресте, Беларусь.

СОЗЫКИН Василий Карпович, род. 1919, с. Заозерское. Призван в Сов. Армию 1941, Галкино. Рядовой. Был в последнем бою в нояб. 1941.

СОЗЫКИН Василий Степанович, род. 1923, с. Заозерское. Призван в Сов. Армию 1942, Щучье. Сержант, командир отделения, 468 стрелковый полк, 111 стрелковая дивизия. Погиб в бою 28.11.1943. Похоронен на Украине, Кировоградская область, Александровский район, д. Березовка.

СОЗЫКИН Владимир Андреевич, род. 1905, с. Заозерское. Призван в Сов. Армию 1941. Рядовой. Был в последнем бою в янв. 1942.

СОЗЫКИН Владимир Архипович, род. 1916, д. Могильное. Призван в Сов. Армию 1941, Щучье. Рядовой. Был в последнем бою в марте 1943.

СОЗЫКИН Гавриил Васильевич, род. 1908, с. Заозерское. Призван в Сов. Армию 1941, Щучье. Рядовой, воинская часть под номером полевой почты 270. Был в последнем бою в окт. 1942.

СОЗЫКИН Григорий Васильевич, род. 1921, д. Тельновка. Призван в Сов. Армию 1941, Щучье. Рядовой. Был в последнем бою в янв. 1944.

СОЗЫКИН Дмитрий Семенович, род. 1923, с. Красноярское. Призван в Сов. Армию Щучье. Рядовой, стрелок, 201 стрелковый полк. Умер в госпитале 10.12.1942. Похоронен в Волгоградской области, Иловлинский район, д. Паньшино.

СОЗЫКИН Ефим Максимович. Призван в Сов. Армию 1941. Рядовой, воинская часть под номером полевой почты 77631-Ф. Был в последнем бою в янв. 1944.

СОЗЫКИН Иван Алексеевич, род. 1918, с. Заозерское. Призван в Сов. Армию Галкино. Рядовой. Был в последнем бою в дек. 1941.

СОЗЫКИН Иван Арсентьевич, род. 1898, с. Заозерское. Призван в Сов. Армию 1941, Галкино. Рядовой. Был в последнем бою в апр. 1942.

СОЗЫКИН Иван Васильевич, род. 1924, с. Заозерское. Призван в Сов. Армию 1942, Галкино. Гв. сержант, радист, пулеметчик, 38 гв. отдельная бригада. Погиб в бою 24.12.1943. Похоронен в Тверской области, д. Смошнино.

СОЗЫКИН Иван Григорьевич, род. 1912, с. Заозерское. Призван в Сов. Армию 1941, Галкино. Рядовой, тракторист, 44 танковая бригада. Погиб в бою 12.08.1945. Похоронен в Маньчжурии.

СОЗЫКИН Иван Евстигнеевич, род. 1911, д Утичье. Призван в Сов. Армию 1943, Мишкино. Рядовой. Был в последнем бою в 1944.

СОЗЫКИН Иван Николаевич, род. 1925, с. Заозерское. Призван в Сов. Армию 1943, Галкино. Рядовой. Был в последнем бою в авг. 1943.

СОЗЫКИН Иван Тимофеевич, род. 1914, с. Заозерское. Призван в Сов. Армию 1939, Галкино. Рядовой. Был в последнем бою в нояб. 1941.

СОЗЫКИН Иван Федорович, род. 1913, с. Заозерское. Призван в Сов. Армию 1941, Галкино. Рядовой. Был в последнем бою в сен. 1942.

СОЗЫКИН Иван Филиппович, род. 1918, с. Заозерское. Призван в Сов. Армию 1941, Щучье. Рядовой. Был в последнем бою в июле 1942.

СОЗЫКИН Иван Яковлевич, род. 1918, с. Заозерское. Призван в Сов. Армию 1941. Щучье. Рядовой. Был в последнем бою в 1944.

СОЗЫКИН Илья Васильевич, род. 1902, с. Петровское. Призван в Сов. Армию 1941, Щучье. Рядовой. Был в последнем бою в февр. 1944.

СОЗЫКИН Илья Лукьянович, род. 1904, Гродненская область. Призван в Сов. Армию 1942, Щучье. Рядовой, 1214 стрелковый полк, 367 стрелковая дивизия. Был в последнем бою 6.02.1942. Похоронен в Карелии, 14 разъезд Кировской железной дороги.

СОЗЫКИН Иосиф Семенович, род. 1906, с. Песчанское. Призван в Сов. Армию 1941, Щучье. Рядовой. Был в последнем бою в мае 1942.

СОЗЫКИН Лаврен Егорович, род. 1908, с. Заозерское. Призван в Сов. Армию 1941, Галкино. Рядовой. Был в последнем бою в дек. 1941.

СОЗЫКИН Ларион Евстигнеевич, род. 1905, д. Утичье. Призван в Сов. Армию 1941, Щучье. Рядовой. Был в последнем бою в 1943 под Сталинградом.

СОЗЫКИН Людвиг Филатович, род. 1917, с. Песчанское. Призван в Сов. Армию 1941, Галкино. Был в последнем бою в 1942.

СОЗЫКИН Матвей Емельянович, род. 1905, д. Могильное. Призван в Сов. Армию 1941, Галкино. Рядовой. Умер в госпитале в 1942. Похоронен на Дальнем Востоке.

СОЗЫКИН Михаил Иванович, род. 1910, с. Чумляк. Призван в Сов. Армию 1940, Галкино. Рядовой, воинская часть под номером полевой почты 20700. Погиб в бою 24.01.1943. Похоронен в Крымской области г. Керчь.

СОЗЫКИН Михаил Иванович, род. 1909, с. Заозерское. Призван в Сов. Армию 1941, Галкино. Рядовой. Погиб в бою в окт. 1942.

СОЗЫКИН Николай Иванович, род. 1921, с. Заозерское. Призван в Сов. Армию 1941, Щучье. Рядовой. Был в последнем бою 11.10.1944.

СОЗЫКИН Николай Михайлович, род. 1923, с. Красноярское. Призван в Сов. Армию 1941, Щучье. Гв. сержант, командир отделения, 131 гв. стрелковый полк, 45 гв. стрелковая дивизия. Погиб в бою 23.03.1944. Похоронен в Эстонии, Кохтла-Ярвеский район, п. Синимяэ, братская могила. № 2.

СОЗЫКИН Николай Прокопьевич, род. 1909, с. Заозерское. Призван в Сов. Армию 1941, Щучье. Рядовой, стрелок, пулеметный батальон, 16 танковая дивизия. Был в последнем бою 26.07.1942.

СОЗЫКИН Павел Андреевич, род. 1923, д. Чудняки. Призван в Сов. Армию 1942, Галкино. Рядовой. Был в последнем бою в 1942.

СОЗЫКИН Павел Федорович, род. 1913, с. Заозерское. Призван в Сов. Армию 1941, Щучье. Рядовой. Был в последнем бою в окт. 1941.

СОЗЫКИН Петр Алексеевич, род. 1924, с. Заозерское. Призвач в Сов. Армию 1942, Галкино. Был в последнем бою в 1943.

СОЗЫКИН Петр Андреевич, род. 1912, Галкино. Призван в Сов. Армию 1941, Щучье. Рядовой. Был в последнем бою 13.07.1942.

СОЗЫКИН Петр Васильевич, род. 1914, д. Ушаково. Призван в Сов. Армию 1940, Щучье. Рядовой. стрелок. Был в последнем бою в марте 1943.

СОЗЫКИН Петр Максимович, род. 1918, с. Заозерское. Призван в Сов. Армию 1940, Щучье. Рядовой. Был в последнем бою в марте 1942.

СОЗЫКИН Петр Романович, род. 1908. Призван в Сов. Армию 1941. Рядовой. Погиб в бою в мае 1942. Похоронен в Тверской области, г. Ржев.

СОЗЫКИН Петр Савельевич, род. 1909, с. Заозерское. Призван в Сов. Армию 1940, Щучье. Был в последнем бою в 1942.

СОЗЫКИН Петр Яковлевич, род. 1918, с. Заозерское. Призван в Сов. Армию 1941, Щучье. Рядовой. Был в последнем бою в марте 1942.

СОЗЫКИН Семен Иванович, род. 1924, ст. Чумляк. Призван в Сов. Армию 1942. Щучье. Рядовой, разведчик. 297 стрелковая дивизия. Погиб в бою 19.07.1943. Похоронен на Украине. Луганская область. Славяносербский район, д. Сидорово.

СОЗЫКИН Семен Михайлович, род. 1918, с. Заозерское. Призван в Сов. Армию 1940. Щучье. Умер в госпитале 1942. Похоронен в г. Москве.

СОЗЫКИН Сергей Семенович, род. 1920, с. Заозерское. Призван в Сов. Армию 1942, Щучье. Был в последнем бою 26.03.1945.

СОЗЫКИН Степан Григорьевич, род. 1913, с. Песчанское. Призван в Сов. Армию 1941, Галкино. Рядовой. Умер в госпитале 5.04.1943.

СОЗЫКИН Степан Фомич, род. 1918, с. Зайково. Призван в Сов. Армию 1941, Щучье. Мл. сержант, командир отделения, 115 стрелковая кавалерийская бригада. Погиб в бою 22.09.1942. Похоронен в Волгоградской области, Городищенский район, д. Орловка.

СОЗЫКИН Федор Мартемьянович, род. 1910, д. Чудняки. Призван в Сов. Армию 1941, Щучье. Рядовой. Был в последнем бою 12.11.1941.

СОЗЫКИН Федор Николаевич, род. 1904, Галкинский район. Призван в Сов. Армию Галкино. Рядовой. Был в последнем бою в июле 1944.

СОЗЫКИН Федор Нифонтович, род. 1910, д. Ушаково. Призван в Сов. Армию 1941, Галкино. Рядовой. Был в последнем бою в марте 1943.

СОКОЛ Григорий Зиновьевич, род. 1921, с. Чистое. Призван в Сов. Армию 1942, Щучье. Сержант, 115 отдельная стрелковая бригада. Был в последнем бою 6.10.1942. Похоронен в Волгоградской области, Городищенский район.

СОКОЛОВ Александр Алексеевич, род. 1913, с. Пивкино. Призван в Сов. Армию 1942, Щучье. Был в последнем бою в марте 1943.

СОКОЛОВ Александр Васильевич, род. 1925, Челябинская область. Призван в Сов. Армию 1943, Щучье. Рядовой, стрелок, 391 стрелковый полк. , Умер 9.03.1944 в госпитале № 154. Похоронен в Беларуси, Гомельская область, Паричский район, кладбище д. Стужки.

СОКОЛОВ Александр Иванович, род. 1924, с. Красноярское. Призван в Сов. Армию 1942, Щучье. Рядовой. Погиб в бою 1943. Похоронен в Тверской области.

СОКОЛОВ Александр Константинович, род. 1901, д. Чудняки. Призван в Сов. Армию 1941, Щучье. Рядовой, 1217 стрелковый полк, 367 стрелковая дивизия. Погиб в бою 6.02.1942. Похоронен в Карелии, 14 разъезд Кировской железной дороги.

СОКОЛОВ Александр Михайлович, род. 1915, д. Куликово. Призван в Сов. Армию 1941, Щучье. Рядовой. Был в последнем бою в октябре 1942.

СОКОЛОВ Александр Михайлович, род. 1920, с. Красноярское. Призван в Сов. Армию 1941, Щучье. Гв. сержант, командир отделения, воинская часть под номером полевой почты 431. Погиб в бою 2.02.1943. Похоронен в Тверской области, Нелидовский район, д. Селы.

СОКОЛОВ Александр Михайлович, род. 1914, с. Пашино Красноармейского района. Призван в Сов. Армию 1941, Щучье. Гв. сержант, командир отделения, 7 отдельная стрелковая бригада. Погиб в бою 24.04.1943. Похоронен в Краснодарском крае, Новороссийский район.

СОКОЛОВ Александр Павлович, род. 1917, с. Пивкино. Призван в Сов. Армию 1942, Щучье. Рядовой. Погиб в бою 31.07.1944. Похоронен во Владимирской области, Гороховецкий район, д. Золино.

СОКОЛОВ Алексей Дмитриевич, род. 1913, ст. Каясан. Призван в Сов. Армию 1942, Щучье. Рядовой, воинская часть под номером полевой почты 40927. Погиб в бою 27.07.1943. Похоро-

нен в Ростовской области, Куйбышевский район, д. Ольховчик.

СОКОЛОВ Алексей Дмитриевич, род. 1923, д. Куликово. Призван в Сов. Армию 1941, Щучье. Рядовой, орудийный номер, 12 зенитная артиллерийская дивизия. Погиб в бою 1.03.1945. Похоронен в Польше, Щецинское воеводство, г. Старгард-Щецински, д. Кальтапринг.

СОКОЛОВ Алексей Ефимович, род. 1920, с. Пивкино. Призван в Сов. Армию 1941, Щучье. Рядовой. Был в последнем бою в 1941.

СОКОЛОВ Анатолий Петрович, род. 1924, д. Куликово. Призван в Сов. Армию 1943, Щучье. Рядовой. Был в последнем бою в ноябре 1944.

СОКОЛОВ Андрей Алексеевич, род. 1896, с. Чумляк. Призван в Сов. Армию 1942, Щучье. Рядовой. Погиб в бою 14.03.1943. Похоронен в Новгородской области. Старорусский район, д. Медниково.

СОКОЛОВ Андрей Михайлович, род. 1906, с. Чумляк. Призван в Сов. Армию 1942, Щучье. Рядовой. Был в последнем бою в марте 1943.

СОКОЛОВ Андрей Спиридонович, род. 1900, д. Куликово. Призван в Сов. Армию 1942, Щучье. Сержант, стрелок. Был в последнем бою в мае 1943.

СОКОЛОВ Архип Васильевич, род. 1916, д. Куликово. Призван в Сов. Армию 1941, Щучье. Рядовой. Был в последнем бою 16.05.1945.

СОКОЛОВ Афанасий Андреевич, род. 1920, с. Пивкино. Призван в Сов. Армию 1941, Щучье. Рядовой. Был в последнем бою в августе 1942.

СОКОЛОВ Василий Григорьевич, род. 1907, д. Куликово. Призван в Сов. Армию 1942, Щучье. Был в последнем бою в июле 1942.

СОКОЛОВ Василий Данилович, род. 1908, д. Советская. Призван в Сов. Армию 1941. Уксянка. Рядовой, стрелок, 199 автоколонна. Был в последнем бою в августе 1942.

СОКОЛОВ Василий Иванович, род. 1915, с. Чистое. Призван в Сов. Армию 1941, Щучье. Рядовой, воинская часть под номером полевой почты 2437. Погиб в бою 11.07.1942. Похоронен в Смоленской области, д. Дмитриевка.

СОКОЛОВ Василий Михайлович, род. 1925, с. Чумляк. Призван в Сов. Армию 1943, Щучье. Рядовой, стрелок, 957 стрелковый полк, 265 стрелковая дивизия. Погиб в бою 17.02.1945. Похронен в Германии.

СОКОЛОВ Василий Наумович, род. д. Куликово. Призван в Сов. Армию 1941, Щучье. Мл. лейтенант, 205 танковый полк, 102 отдельная танковая дивизия. Погиб в бою 18.08.1941. Похоронен в Смоленской области, д. Лесковка.

СОКОЛОВ Василий Николаевич, род. 1923, д. Чесноки. Призван в Сов. Армию 1941, Щучье. Гв. мл. сержант, 139 гв. стрелковый полк, 46 стрелковая дивизия. Был в последнем бою 20.07.1943.

СОКОЛОВ Владимир Григорьевич, род. 1924, д. Куликово. Призван в Сов. Армию 1942, Щучье. Мл. сержант, командир отделения, 134 стрелковый полк, 225 стрелковая дивизия. Погиб в бою 10.03.1944. Похоронен в Новгородской области. Шимский район, д. Теребутицы.

СОКОЛОВ Владимир Фторович, род. 1925, д. Куликово. Призван в Сов. Армию 1943, Щучье. Ря-

довой, 1347 стрелковый полк. Погиб в бою 13.02.1944. Похоронен в Новгородской области, Шимский район, д. Шимск.

СОКОЛОВ Георгий Алексеевич, род. 1925, с. Чумляк. Призван в Сов. Армию 1943, Щучье. Ефрейтор, разведчик, 104 отдельная разведрота, 29 стрелковая дивизия. Погиб в бою 25.07.1944. Похоронен в Архангельской области, г. Двинской.

СОКОЛОВ Григорий Васильевич, род. 1916, с. Чистое. Призван в Сов. Армию 1941, Щучье. Рядовой, стрелок. 143 танковая бригада. Погиб в бою 31.03.1942. Похоронен в Тверской области, Ржевский район, д. Якимово.

СОКОЛОВ Григорий Егорович, род. 1904, д. Куликово. Призван в Сов. Армию 1941, Щучье. Рядовой, 1217 стрелковый полк, 367 стрелковая дивизия. Был в последнем бою 6.02.1942. Похоронен в Карелии, 14 разъезд Кировской железной дороги.

СОКОЛОВ Григорий Николаевич, род. 1908,. д. Кузнецово. Призван в Сов. Армию 1940, Щучье. Старшина. Был в последнем бою в окт. 1941.

СОКОЛОВ Дмитрий Васильевич, род. 1911. д. Куликово. Призван в Сов. Армию 1942, Щучье. Рядовой. 187 гв. стрелковая дивизия. Погиб в бою 18.12.1944. Похоронен в Венгрии, с. Киреструг, в районе оз. Балатон.

СОКОЛОВ Дмитрий Дмитриевич, род. 1902. д. Войково. Призван в Сов. Армию 1941, Щучье. Рядовой. Был в последнем бою в 1942.

СОКОЛОВ Дмитрий Иванович, род. 1907, с. Чумляк. Призван в Сов. Армию 1942, Щучье. Мл. лейтенант, 40 стрелковый полк. Был в последнем бою 20.10.1942.

СОКОЛОВ Дмитрий Федорович, род. 1907, с. Чумляк. Призван в Сов. Армию 1941, Щучье. Ефрейтор, телефонист, 199 запасной стрелковый полк. Умер 11.04.1943 в госпитале № 2887. Похоронен в Смоленской области, г. Гагарин, могила № 2469.

СОКОЛОВ Иван Васильевич, род. 1906, д. Куликово. Призван в Сов. Армию 1941, Щучье. Рядовой, стрелок, 1217 стрелковый полк, 367 стрелковая дивизия, 32 армия. Был в последнем бою 6.02.1942. Похоронен в Карелии, 14 разъезд Кировской железной дороги.

СОКОЛОВ Иван Васильевич, род. 1923, с. Чистое. Призван в Сов. Армию 1942, Щучье. Рядовой. Был в последнем бою 6.04.1942.

СОКОЛОВ Иван Иванович, род. 1909, с. Пивкино. Призван в Сов. Армию 1942, Щучье. Рядозой, стрелок, 259 стрелковый полк. Умер 22.07.1944 в госпитале № 106. Похоронен в Тверской области, г. Торопец, кладбище, могила № 6.

СОКОЛОВ Иван Леонтьевич, род. д. Петрушино. Призван в Сов. Армию 1942, Щучье. Рядовой, 45 отдельный минометный батальон. Погиб в бою 4.01.1943. Похоронен в Псковской области, Великолукский район, д. Марково.

СОКОЛОВ Иван Матвеевич, род. 1898, с. Чумляк. Призван в Сов. Армию 1942, Щучье. Рядовой. Был в последнем бою 14.01.1944.

СОКОЛОВ Иван Николаевич, род. 1909, ст. Пивкино. Призван в Сов. Армию 1941, Щучье. Сержант, воинская часть под номером полевой почты 08955. Умер в госпитале 26.07.194?. Похоронен в Смоленской области, Рославльский район, 300 м западнее д. Подопхай.

СОКОЛОВ Иван Павлович, род. 1902, д. Косулино. Призван в Сов. Армию 1940, Щучье. Рядовой, стрелок. Погиб в бою 21.03.1944. Похоронен в Псковской области, Дедовичский район, 2 км северо-восточнее д. Лесец.

СОКОЛОВ Иван Павлович, род. 1914, д. Куликово. Призван в Сов. Армию 1941, Щучье. Сержант. Был в последнем бою в окт. 1943.

СОКОЛОВ Иван Степанович, род. 1918, Щучье. Призван в Сов. Армию 1941, Щучье. Рядовой, 1056 стрелковый полк. Погиб в бою 23.08.1942. Похоронен в Орловской области, д. Озерная.

СОКОЛОВ Иван Федорович, род. 1895, д. Куликово. Призван в Сов. Армию 1942, Щучье. Рядовой, стрелок, 1000 стрелковый полк, 305 стрелковая дивизия. Погиб в бою 28.06.1942. Похоронен в Воронежской области, с. Подсередне.

СОКОЛОВ Иван Филиппович, род. 1923, д. Чесноки. Призван в Сов. Армию 1942, Щучье. Мл. лейтенант, командир взвода, 301 стрелковый полк, 48 стрелковая дивизия. Погиб в бою 25.02.1944. Похоронен в Эстонии, район г. Нервы, 50 м севернее д. Кяриконн.

СОКОЛОВ Илья Данилович, род. 1909, с. Чистое. Призван в Сов. Армию 1942, Щучье. Рядовой, стрелок, 25 стрелковый полк. Погиб в бою 12.06.1942. Похоронен в Ленинградской области, 2 км юго-восточнее Кириши, братская могила у развилки дорог.

СОКОЛОВ Кузьма Михайлович, рол. 1906, д. Куликово. Призван в Сов. Армию 1941, Щучье. Рядовой. Был в последнем бою в янв. 1942.

СОКОЛОВ Максим Иванович, род. 1905, г. Щучье. Призван в Сов. Армию 1942, Щучье. Рядовой, стрелок, 1231 стрелковый полк, 371 стрелковая дивизия. Умер 26.10.1944 в госпитале № 452. Похоронен в Германии, д. Ожнаггерн, братская могила.

СОКОЛОВ Матвей Павлович, род. д. Куликово. Призван в Сов. Армию 1942, Щучье. Сержант, 530 минометный артиллерийский полк. Погиб в бою 20.04.1945. Похоронен в Германии, д. Клейн-Буклов.

СОКОЛОВ Михаил Алексеевич, род. 1910, г. Щучье. Призван в Сов. Армию 1941, Челябинск. Рядовой, стрелок, 1074 стрелковый полк. Умер 4.10.1942 в госпитале № 243. Похоронен в Ленинградской области, 1,5 км юго-восточнее г. Путилово, лес, могила № 4.

СОКОЛОВ Михаил Андреевич, род. 1902, с. Чистое. Призван в Сов. Армию 1942, Щучье. Рядовой, стрелок, 1217 стрелковый полк, 367 стрелковая дивизия. Погиб в бою 6.02.1942. Похоронен в Карелии, 14 разъезд Кировской железной дороги.

СОКОЛОВ Михаил Васильевич, род. 1924, с. Чумляк. Призван в Сов. Армию 1942. Щучье. Гв. рядовой, стрелок, 57 гв. стрелковый полк. 20 гв. стрелковая дивизия. Погиб в бою 7.03.1943. Похоронен на Украине, Харьковская область, Балаклейский район, Массоров Байрак.

СОКОЛОВ Михаил Гаврилович, рол. 1908, д. Советская. Призван в Сов. Армию 1943, Щучье. Рядовой. Судьба неизвестна.

СОКОЛОВ Михаил Григорьевич, род. 1908, д. Советская Призван в Сов. Армию 1941, Щучье. Рядовой, стрелок, воинская часть под номером полевой почты 02833-Д. Погиб в бою 9.08.1943.

Похоронен в Смоленской области, Дорогобужский район, 500 м северо-западнее д. Секарово.

СОКОЛОВ Михаил Иванович, род. 1921, с. Белоярское. Призван в Сов. Армию 1942, Щучье. Сержант, водитель танка. Погиб в бою в февр. 1944. Похоронен на Украине. Черниговская область, Сребнянский район, ст. Прилуки.

СОКОЛОВ Михаил Иванович, род. 1923, с. Чистое. Призван в Сов. Армию 1942, Щучье. Сержант, командир отделения, 421 стрелковый полк, 119 стрелковая дивизия. Погиб в бою в нояб. 1942. Похоронен в Волгоградской области, п. Калмыковский.

СОКОЛОВ Михаил Михайлович, род. 1922, с. Красноярское. Призван в Сов. Армию 1941, Щучье. Сержант. Был в последнем бою в февр. 1942.

СОКОЛОВ Михаил Петрович, род. 1920, с. Чумляк. Призван в Сов. Армию 1941, Щучье. Рядовой. Судьба неизвестна.

СОКОЛОВ Михаил Саватьевич, род. 1917, д. Куликово. Призван в Сов. Армию 1941, Щучье. Рядовой, стрелок. Был в последнем бою в окт. 1941.

СОКОЛОВ Михаил Федорович, род. 1919, Щученский район. Призван в Сов. Армию 1941, Щучье. Рядовой, стрелок. Был в последнем бою в окт. 1944.

СОКОЛОВ Николай Васильевич, род. 1906, д. Куликово. Призван в Сов. Армию 1941, Щучье. Рядовой. Был в последнем бою в 1941.

СОКОЛОВ Николай Егорович, род. д. Куликово. Призван в Сов. Армию 1942, Щучье. Рядовой, воинская часть под номером полевой почты 1701. Погиб в бою 5.02.1943. Похоронен в Орловской области, с. Кочки.

СОКОЛОВ Николай Николаевич, род. 1925, д. Чесноки. Призван в Сов. Армию 1943, Щучье. Рядовой, стрелок, 399 стрелковая дивизия, 48 армия. Погиб в бою 22.01.1944. Похоронен в Беларуси, Гомельская область, Петриковский район, д. Давыдовка, братское кладбище.

СОКОЛОВ Николай Константинович, род. 1900. Щученский район. Призван в Сов. Армию 1941, Щучье. Был в последнем бою в 1941.

СОКОЛОВ Николай Федорович, род. 1901, с. Красноярское. Призван в Сов. Армию 1941, Щучье. Рядовой, стрелок. 1188 стрелковый полк. Погиб в бою в апр. 1942. Похоронен в Ульяновской области, Ульяновский район, п. Озерский.

СОКОЛОВ Николай Яковлевич, род. 1923, с. Чумляк. Призван в Сов. Армию 1942, Щучье. Ст. лейтенант, командир роты, 166 отдельная истребительно-противотанковая дивизия. Умер 23.07. 1944 в госпитале № 96. Похоронен в Польше, Белостокское воеводство, г. Гайновка.

СОКОЛОВ Павел Иванович, род. 1906, д. Притчино. Призван в Сов. Армию 1941, Щучье. Рядовой, стрелок, 52 отдельный минометный дивизион, 371 стрелковая дивизия. Погиб в бою 26.12.1941. Похоронен в Московской области, Лотошинский район, д. Рождество.

СОКОЛОВ Павел Трофимович, род. 1918, с. Чистое. Призван в Сов. Армию 1941, Щучье. Мл. сержант, помощник командира отделения, 3 отдельный стрелковый батальон, 65 стрелковая бригада. Погиб в бою 10.03.1943. Похоронен в Карелии, 14 разъезд Кировской железной дороги.

СОКОЛОВ Пантелей Иванович, род. 1910, с. Чистое. Призван в Сов. Армию 1941, Щучье. Рядовой. Был в последнем бою в 1943.

СОКОЛОВ Парфирий Матвеевич, род. 1903. Призван в Сов. Армию 1941, Щучье. Лейтенант, командир танкового взвода, 247 стрелковый полк, 37 стрелковая дивизия. Погиб в бою 15.01.1944. Похоронен в Тверской области, Великолукский район, д. Сопки.

СОКОЛОВ Петр Павлович, род. 1900, с. Красноярское. Призван в Сов. Армию 1941, Щучье. Рядовой. 1217 стрелковый полк, 367 стрелковая дивизия. Был в последнем бою 6.02.1942. Похоронен в Карелии. 14 разъезд Кировской железной дороги.

СОКОЛОВ Семен Васильевич, род. 1910, с. Чумляк. Призван в Сов. Армию 1941, Щучье. Был в последнем бою в 1943, под Сталинградом.

СОКОЛОВ Сергей Григорьевич, род. 1912, с. Красноярское. Призван в Сов. Армию 1941, Щучье. Рядовой. Был в последнем бою в июне 1941.

СОКОЛОВ Сергей Иванович, род. 1898, д. Куликово. Призван в Сов. Армию 1942, Щучье. Гв. рядовой, ездовой, 129 гв. стрелковый полк. Умер 22.02.1945 в госпитале № 521. Похоронен в Латвии, Лиепайский район, г. Приекуле.

СОКОЛОВ Степан Семенович, род. д. Куликово. Призван в Сов. Армию 1941, Щучье. Рядовой, 1217 стрелковый полк, 367 стрелковая дивизия. Был в последнем бою 6.02.1942. Похоронен в Карелии. 14 разъезд Кировской железной дороги.

СОКОЛОВ Степан Терентьевич, род. 1909, д. Куликово. Призван в Сов. Армию 1941, Щучье. Рядовой, сапер, воинская часть под номером полевой почты 1670. Был в последнем бою в окт. 1942.

СОКОЛОВ Федор Иванович, род. 1904, д. Куликово. Призван в Сов. Армию 1941, Щучье. Рядовой. Был в последнем бою в февр. 1943.

СОКОЛОВ Яков Васильевич, род., д. Куликово. Призван в Сов. Армию 1941, Щучье. Рядовой. Был в последнем бою в янв. 1943.

СОКОЛЬНИКОВ Василий Федорович, род. 1923, Щучанский район. Призван в Сов. Армию 1943, Щучье. Гв. рядовой, стрелок, 20 гв. артиллерийский полк, 11 гв. стрелковая дивизия. Погиб в бою 28.03.1944. Похоронен в Псковской области, Пустошкинский район, д. Быково.

СОКОЛЬСКИЙ Петр Андрианович, род. 1899, с. Пивкино. Призван в Сов. Армию 1942, Щучье. Ст. сержант, санитар, 457 стрелковый полк. Погиб в бою 6.02.1944. Похоронен в Беларуси, Витебская область, Городокский район, д. Ивановка, кладбище, могила 31.

СОЛОВЬЕВ Андрей Иванович, род. 1923, д. Дьявица Воронежской области. Призван в Сов. Армию 1942. Щучье. Рядовой, стрелок. Был в последнем бою в мае 1945.

СОЛОВЬЕВ Влас Иосифович, род. 1908, Курганская область. Призван в Сов. Армию 1941, Щучье. Гв. рядовой, телефонист, 6 гв. стрелковый полк. Погиб в бою 22.10.1944. Похоронен в Германии, д. Вартулишкен.

СОЛОДОВ Дмитрий Никифорович, род. 1911, д. Петрушино. Призван в Сов. Армию 1941, Щучье. Рядовой. Был в последнем бою в февр. 1942.

СОЛОДОВ Николай Алексеевич, род. 1904, с. Белоярское.

Призван в Сов. Армию 1943, Щучье. Мл. сержант, 612 стрелковый полк, 377 стрелковая дивизия. Погиб в бою 25.10.1944. Похоронен в Калининградской области, Нестеровский район, п. Ватутино.

СОЛОДОВ Николай Филиппович, род. 1911, с. Белоярское. Призван в Сов. Армию 1941, Щучье. Мл. сержант. Был в последнем бою в мае 1942.

СОЛОДОВ Павел Петрович, род. 1917, с. Белоярское. Призван в Сов. Армию 1941, Щучье. Рядовой. Был в последнем бою в февр. 1945.

СОЛОМАТОВ Степан Павлович род. д. Козино. Призван в Сов. Армию 1941, Щучье. Гв. рядовой, шофер, 32 авторота, 20 гв. стрелковая дивизия. Был в последнем бою 22.08.1942.

СОЛОНКИН Петр Кузьмич, род. 1897, д. Ягодное. Призван в Сов. Армию 1942, Щучье. Рядовой, пулеметчик, 274 стрелковый полк, 24 стрелковая дивизия. Умер в госпитале № 66 в янв. 1945 в Чехо-Словакии.

СОМОВ Александр Александрович, род. 1911, д. Козино. Призван в Сов. Армию 1941, Щучье. Рядовой. Был в последнем бою в ноябре 1942.

СОМОВ Александр Игнатьевич, род. 1908, д. Тукманка. Призван в Сов. Армию 1941, Шумиха. Рядовой, шофер, отдельный батальон связи, 307 стрелковая дивизия, 65 армия. Был в последнем бою 25.09.1944.

СОМОВ Александр Федорович, род. 1917, с. Зайково. Призван в Сов. Армию 1941, Щучье. Рядовой. Был в последнем бою в авг. 1942.

СОМОВ Алексей Васильевич, род. 1911, д. Войково. Призван в Сов. Армию 1941, Щучье. Рядовой. Погиб в плену 17.12.1941. Похоронен в Германии.

СОМОВ Алексей Иванович, род. 1905, г. Щучье. Призван в Сов. Армию 1941, Щучье. Гв. рядовой, стрелок, 66 гв. стрелковый полк, 23 гв. стрелковая дивизия. Погиб в бою 6.02.1942. Похоронен в Карелии, 14 разъезд Кировской железной дороги.

СОМОВ Алексей Иванович, род. 1905, д. Козино. Призван в Сов. Армию 1941, Щучье. Рядовой, 1217 гв. стрелковый полк, 367 гв. стрелковая дивизия. Погиб в бою 2.12.1942. Похоронен в Новгородской области, Старорусский район, д. Стариково.

СОМОВ Василий Федорович, род. 1910, с. Петровское. Призван в Сов. Армию 1941, Щучье. Был в последнем бою в 1942.

СОМОВ Григорий Прокопьевич, род. 1903, д. Козино. Призван в Сов. Армию 1941, Щучье. Рядовой. Был в последнем бою в марте 1942.

СОМОВ Дмитрий Васильевич, род. 1913, д. Войково. Призван в Сов. Армию 1941, Щучье. Лейтенант, 149 отдельная стрелковая бригада. Был в последнем бою 28.01.1943 под Сталинградом.

СОМОВ Дмитрий Иванович, род. 1918, с. Пуктыш. Призван в Сов. Армию 1941, Галкино. Рядовой. Был в последнем бою в февр. 1942.

СОМОВ Дмитрий Федорович, род. 1921, д. Тукманка. Призван в Сов. Армию 1941. Рядовой. Был в последнем бою в нояб. 1941.

СОМОВ Иван Александрович, род. Челябинская область. Призван в Сов. Армию 1941, Щучье. Сержант. Погиб в бою 22.07.1943. Похоронен в Новгородской области, Чудовский район, д. Мелиховская.

СОМОВ Иван Андрианович, род. 1915, с. Чистое. Призван в Сов. Армию 1941, Магнитогорск. Был в последнем бою в марте 1943.

СОМОВ Иван Николаевич, род. 1912, Щучанский район. Призван в Сов. Армию 1942, Щучье. Рядовой, стрелок. Был в последнем бою в авг. 1942.

СОМОВ Иван Федорович, род. 1903, д. Тукманка. Призван в Сов. Армию 1941, Щучье. Рядовой, 13 стрелковый полк, 2 стрелковая дивизия. Был в последнем бою 1.06.1942

СОМОВ Илья Прокофьевич, род. 1902, г. Щучье. Призван в Сов. Армию 1941, Щучье. Рядовой, стрелок, 1328 стрелковый полк, 315 стрелковая дивизия. Погиб в бою 20.07.1943. Похоронен на Украине, Донецкая область, район г. Снежнов, д. Мариновка.

СОМОВ Михаил Дмитриевич, род. 1923, с. Чистое. Призван в Сов. Армию 1941, Щучье. Старшина, стрелок. Погиб в бою в июне 1942.

СОМОВ Николай Андрианович, род. 1921, с. Чистое. Призван в Сов. Армию 1942, Щучье. Рядовой. Погиб в бою 2.07.1942. Похоронен в Курской области, ст. Оскол.

СОМОВ Павел Андрианович, род. 1916, с. Чистое. Призван в Сов. Армию 1941, Щучье. Рядовой. Погиб в бою в 1943.

СОМОВ Петр Спиридонович, род. г. Щучье. Призван в Сов. Армию 1941, Щучье. Мл. сержант, 2 отдельный стрелковый батальон. Погиб в бою 14.08.1942. Похоронен в Смоленской области, Темкинский район, около д. Щепки.

СОМОВ Сергей Дмитриевич, род. 1919, с. Чистое. Призван в Сов. Армию 1939, Щучье. Рядовой. Был в последнем бою 18.08.1945.

СОМОВ Сергей Иванович, род. 1907, д. Козино. Призван в Сов. Армию 1943, Щучье. Рядовой, стрелок, 645 стрелковый полк, 202 стрелковая дивизия. Погиб в бою 19.07.1943. Похоронен на Украине, Винницкая область, Тростянецкий район, юго-восточнее д. Лаврово.

СОМОВ Федор Константинович, род. Щучанский район. Призван в Сов. Армию 1942, Щучье. Гв. сержант. Погиб в бою 5.04. 1945. Похоронен в Германии, г. Цейц.

СОМОВ Филипп Федорович, род. 1921, д. Тукманка. Призван в Сов. Армию 1941, Щучье. Рядовой. Был в последнем бою в окт. 1941.

СОПЕЛЬЦЕВ Виктор Никифорович, род. 1925, д. Пивкино. Призван в Сов. Армию 1944, Щучье. Сержант, командир отделения. Был в последнем бою в марте 1945.

СОПЕЛЬЦЕВ Ларион Тарасович, род. 1908, с. Пивкино. Призван в Сов. Армию 1941, Щучье. Рядовой, стрелок, 359 стрелковая дивизия. Погиб в бою 12.02.1942. Похоронен в Тверской области, Ржевский район, д. Лебзино.

СОПЕЛЬЦЕВ Макар Фатеевич, род. 1922, ст. Пивкино. Призван в Сов. Армию 1941, Щучье. Мл. сержант, командир отделения, 901 стрелковый полк, 245 стрелковая дивизия. Умер в 276 медико-санитарном батальоне 10.09. 1943. Похоронен в Псковской области, Пустошкинский район, д. Гультяи.

СОПЕЛЬЦЕВ Митрофан Игнатьевич, род. 1897, ст. Пивкино. Призван в Сов. Армию 1941, Челябинск. Рядовой, 947 стрелковый полк, 268 стрелковая диви-

зия. Погиб в бою 19.01.1943. Похоронен в Ленинградской области.

СОПЕЛЬЦЕВ Савватей Кириллович, род. 1915. Призван в Сов. Армию 1941, Щучье. Рядовой, стрелок, 73 стрелковый полк, 33 стрелковая дивизия. Погиб в бою 2.05.1942. Похоронен в Тверской области, г. Красный Холм.

СОПЕЛЬЦЕВ Семен Кузьмич, род. 1915, с. Пивкино. Призван в Сов. Армию 1941, Щучье. Рядовой. Погиб в плену в марте 1943.

СОПЕЛЬЦЕВ Тимофей Ермилович, род. 1916, с. Пивкино. Призван в Сов. Армию 1941, Щучье. Сержант. Был в последнем бою в янв. 1942.

СОПОВ Михаил Порфирьевич, род. 1925, д. К.-Миасс. Призван в Сов. Армию 1943, Щучье. Рядовой. Был в последнем бою в нояб. 1944.

СОПОВ Николай Парфирьевич, род. 1912, д. Мокрый Лог. Призван в Сов. Армию 1941, Щучье. Рядовой, 430 стрелковый полк, 268 стрелковая дивизия. Умер в госпитале 13.08.1943. Похоронен в Ленинградской области, д. Марьино.

СОРГИН Иван Максимович, род. 1900, д. Чесноки. Призван в Сов. Армию 1941, Щучье. Рядовой, 1217 стрелковый полк, 367 стрелковая дивизия. Был в последнем бою 6.02.1942. Похоронен в Карелии, 14 разъезд Кировской железной дороги.

СОРГИН Яков Павлович, род. 1913, д. Чесноки. Призван в Сов. Армию 1941, Щучье. Рядовой, 1217 стрелковый полк, 367 стрелковая дивизия. Был в последнем бою 6.02.1942. Похоронен в Карелии, 14 разъезд Кировской железной дороги.

СОРОКА Алексей Лынович, род. 1917, с. Пуктыш. Призван в Сов. Армию 1941, Щучье. Рядовой. Был в последнем бою в дек. 1941.

СОРОКА Потап Лынович, род. 1901, с. Пуктыш. Призван в Сов. Армию 1941, Щучье. Рядовой. Был в последнем бою в дек. 1941.

СОРОКИН Василий Ефимович, род. 1906, с. Каясан. Призван в Сов. Армию 1941, Щучье. Рядовой, 1225 стрелковый полк, 369 стрелковая дивизия. Был в последнем бою в 1942.

СОРОКИН Михаил Илларионович, род. Щучанский район. Призван в Сов. Армию 1941, Щучье. Капитан. Погиб в бою в мае 1942.

СОСНИН Иван Афанасьевич, род. 1906, Галкинский район. Призван в Сов. Армию 1941, Галкино. Ефрейтор, стрелок, 402 стрелковый полк, 168 стрелковая дивизия. Погиб в бою 4.03.1944. Похоронен в Ленинградской области, д. Рогачи, братская могила.

СОСНОВСКИХ Артемий Леонтьевич, род. 1910, д. Рига Шумихинского района. Призван в Сов. Армию 1941, Щучье. Рядовой. Умер в госпитале в 1943. Похоронен в г. Магнитогорске Челябинской области.

СОСНОВСКИХ Владимир Абрамович, род. 1914, с. Заозерское. Призван в Сов. Армию 1942. Галкино. Рядовой. Был в последнем бою в марте 1942.

СОСНОВСКИХ Гаврил Николаевич, род 1909, с. Заозерское. Призван в Сов. Армию 1941, Галкино. Рядовой. Был в последнем бою в февр. 1942.

СОСНОВСКИХ Григорий Терентьевич, род. 1916, с. Заозерское. Призван в Сов. Армию 1941, Галкино. Рядовой. Был в последнем бою в янв. 1942.

СОСНОВСКИХ Дмитрий Прокопьевич, род. 1921, с. Заозерское. Призван в Сов. Армию

1941, Щучье. Рядовой. Был в последнем бою в февр. 1942.

СОСНОВСКИХ Иван Абрамович, род. 1911, с. Заозерское. Призван в Сов. Армию 1941, Галкино. Рядовой. Был в последнем бою в марте 1942.

СОСНОВСКИХ Иван Александрович, род. 1908, с. Заозерское. Призван в Сов. Армию 1942 Галкино. Рядовой. Был в последнем бою в марте 1942.

СОСНОВСКИХ Иван Николаевич, род. 1914, с. Заозерское. Призван в Сов. Армию 1941, Щучье. Рядовой, 1221 стрелковый полк, 367 стрелковая дивизия. Погиб в бою 2.01.1942. Похоронен в Карелии, 14 разъезд Кировской железной дороги.

СОСНОВСКИХ Игнатий Алексеевич, род. 1906, с. Заозерское. Призван в Сов. Армию 1941, Галкино. Рядовой. Был в последнем бою в марте 1942.

СОСНОВСКИХ Михаил Устинович, род. 1919, с. Заозерское. Призван в Сов. Армию 1939, Щучье. Старшина, снайпер. Погиб в бою 22.09.1943. Похоронен в Псковской области, Усвятский район, д. Стеревнево, братская могила.

СОСНОВСКИХ Николай Иванович, род. 1906, с. Заозерское. Призван в Сов. Армию 1941, Щучье. Рядовой. Был в последнем бою в 1943.

СОСНОВСКИХ Семен Дмитриевич, род. 1902, с. Заозерское. Призван в Сов. Армию 1941, Галкино. Рядовой. Был в последнем бою в марте 1942.

СОСОВ Леонид Павлович, род. 1926, с. Белоярское. Призван в Сов. Армию 1944, Щучье. Рядовой. Умер в госпитале 26.06. 1944.

СПЕКТОР Абрам Васильевич, род. 1921, г. Минск. Призван в Сов. Армию 1942, Щучье. Ст. сержант, воинская часть под номером полевой почты 32630. Погиб в бою 15.01.1944. Похоронен в Псковской области, Великолукский район, д. Слободка, братская могила.

СПИРИН Зиновий Васильевич, Призван в Сов. Армию 1941, Щучье. Лейтенант. Был в последнем бою 28.08.1943.

СРОМИН Тимофей Егорович, род. д. Нифанское. Призван в Сов. Армию 1941, Щучье. Рядовой. Погиб в бою 21.07.1943. Похоронен в Орловской области, Болховский район, с. Красниково, братская могила.

СТАВЦЕВ Алексей Пахомович, род. 1921, с. Варгановское. Призван в Сов. Армию 1940, Щучье. Рядовой. Был в последнем бою в дек. 1941.

СТАВЦЕВ Василий Семенович, род. 1909, Щучанский район. Призван в Сов. Армию 1941, Щучье. Лейтенант, командир батальона. Умер в госпитале в янв. 1944.

СТАВЦЕВ Георгий Ефремович, род. 1919, г. Щучье. Призван в Сов. Армию 1939, Щучье. Лейтенант, 1080 стрелковый полк, 310 стрелковая дивизия. Погиб в бою 18.01.1944. Похоронен в Новгородской области, Новгородский район, д. Захарьино.

СТАВЦЕВ Иван Ефремович, род. 1923, с. Варгановское. Призван в Сов. Армию 1942, Щучье. Рядовой, стрелок, воинская часть под номером полевой почты 08984-Ш. Был в последнем бою в сент. 1944.

СТАВЦЕВ Иван Петрович, род. с. Варгановское. Призван в Сов. Армию 1941, Щучье. Рядовой, воинская часть под номером полевой почты 24866. Погиб в бою 15.12.1943. Похоронен на Украине, Кировоградская область, Пет-

ровский район, с. 2-е Варваринское.

СТАВЦЕВ Петр Маркелович, род. 1924, с. Сухоборское. Призван в Сов. Армию 1942, Щучье. Рядовой, воинская часть под номером полевой почты 37768. Был в последнем бою в сент. 1944.

СТАВЦЕВ Сергей Федорович, род. 1922, с. Варгановское. Призван в Сов. Армию 1941, Щучье. Рядовой. Был в последнем бою в февр. 1942.

СТАНАКИН Петр Иванович, род. 1903, Щучанский район. Призван в Сов. Армию 1941, Щучье. Рядовой, стрелок, 58 механизированная бригада. Погиб в бою 10.01.1943. Похоронен в Ростовской области, с. Гусынка.

СТАРИКОВ Андрей Анастасович, род. 1894, ст. Каясан. Призван в Сов. Армию 1942, Щучье. Рядовой. Был в последнем бою в дек. 1943.

СТАРИКОВ Николай Степанович. Призван в Сов. Армию 1941, Щучье. Майор, 69 стрелковый полк. Был в последнем бою 15.01.1945.

СТАРКОВ Андрей Максимович, род. 1918, с. Николаевка. Призван в Сов. Армию 1941, Щучье. Рядовой. Был в последнем бою в 1942.

СТАРОВОЙТОВ Степан Филиппович, род. д. Виша, Доманевского района Николаевской области. Призван в Сов. Армию 1942, Щучье. Рядовой. Был в последнем бою 11.04.1945.

СТАРОДУБЦЕВ Николай Петрович, род. 1920, д. Еремино. Призван в Сов. Армию 1941, Щучье. Рядовой. Судьба неизвестна.

СТАРЦЕВ Иван Васильевич, род. 1916, Мишкинский район. Призван в Сов. Армию 1941, Щучье. Гв. сержант, командир отделения, 1 гв. армия. Умер 22.02.1943 в госпитале № 184. Похоронен на Украине, Харьковская область, юго-западнее с. Боровая.

СТАСИК Дмитрий Прокопьевич, род. 1919, Октябрьский район Челябинской области. Призван в Сов. Армию 1939, Щучье. Рядовой. Был в последнем бою в июле 1943.

СТАФЕЕВ Владимир Федотович, род. 1910, с. Николаевка. Призван в Сов. Армию 1941, Галкино. Рядовой. Был в последнем бою 29.02.1942.

СТАФЕЕВ Елизар Федотович, род. 1906, с. Николаевка. Призван в Сов. Армию 1942, Щучье. Сержант. Был в последнем бою в 1943.

СТАФЕЕВ Ефим Федорович, род. 1905, д. Еремино. Призван в Сов. Армию 1941, Щучье. Умер в госпитале 20.08.1942. Похоронен в г. Санкт-Петербурге.

СТАФЕЕВ Иван Михайлович, род. 1923, с. Николаевка. Призван в Сов. Армию 1941, Щучье. Рядовой. Погиб в бою 27.07. 1942. Похоронен на Украине, г. Луганск.

СТАФЕЕВ Михаил Яковлевич, род. 1913, с. Николаевка. Призван в Сов. Армию 1941, Галкино. Сержант, 25 танковый батальон, 29 танковый корпус. Погиб в бою 6.07.1944. Похоронен в Литве, г. Вильнюс, воинское кладбище.

СТАФЕЕВ Никифор Ильич, род. 1900, с. Николаевка. Призван в Сов. Армию 1941, Щучье. Рядовой. Судьба неизвестна.

СТАФЕЕВ Николай Александрович, род. 1921, с. Николаевка. Призван в Сов. Армию 1941, Щучье. Рядовой. Погиб в бою в янв. 1943. Похоронен в г. Волгограде.

СТАФЕЕВ Николай Михайлович, род. 1923, с. Николаевка. Призван в Сов. Армию 1942, Щучье. Рядовой. Был в последнем бою в дек. 1943.

СТАФЕЕВ Николай Никифорович, род. 1921, с. Николаевка. Призван в Сов. Армию 1941, Ухта, республика Коми. Судьба неизвестна.

СТАФЕЕВ Савелий Иванович, род. 1900, с. Николаевка. Призван в Сов. Армию 1941, Щучье. Рядовой. Судьба неизвестна.

СТАФЕЕВ Сергей Яковлевич, род. 1911, Галкино. Призван в Сов. Армию 1941, Копейск. Рядовой, стрелок. Был в последнем бою в сент. 1941.

СТАХЕЕВ Иван Михайлович, род. д. К.-Миасс. Призван в Сов. Армию 1942, Щучье. Ефрейтор. Погиб в бою 9.08.1943. Похоронен в Орловской области, д. Глебовка.

СТАШКЕВИЧ Эвальд Брониславович, род. 1926, г. Брянск. Призван в Сов. Армию 1944, Щучье. Умер в госпитале 14.06. 1945. Похоронен в Калининградской области, с. Топлад.

СТЕБАКОВ Артамон Николаевич, род. 1925, Щучанский район. Призван в Сов. Армию 1943, Щучье. Рядовой, 1188 стрелковый полк, 357 стрелковая дивизия. Погиб в бою 14.10.1944. Похоронен в Калининградской области, д. Мемель.

СТЕКЛОВ Михаил Исакович, род. 1916, г. Полоцк. Призван в Сов. Армию 1941, Щучье. Рядовой. Был в последнем бою в дек. 1941.

СТЕКЛОВ Николай Сергеевич, род. 1925, с. Чистое. Призван в Сов. Армию 1944, Щучье. Рядовой, воинская часть под номером полевой почты 41734. Погиб в бою 12.01.1945. Похоронен в Венгрии, г. Будапешт.

СТЕЛЬМАХ Иван Демьянович. Призван в Сов. Армию 1941, Щучье. Военный врач. Был в последнем бою 7.10.1941.

СТЕНОВ Иван Федорович, род. 1905, оз. Горькое. Призван в Сов. Армию 1941, Щучье. Ст. сержант, командир отделения. Погиб в бою 3.04.1943. Похоронен в Ленинградской области, пос. Красный бор, братская могила.

СТЕПАКИН Степан Андреевич, род. 1923, д. Никитино. Призван в Сов. Армию 1941, Щучье. Рядовой. Был в последнем бою в 1943.

СТЕПАНОВ Александр Степанович, род. 1924, г. Брянск. Призван в Сов. Армию 1942, Щучье. Мл. сержант, пулеметчик, 1316 стрелковый полк. Погиб в бою в сент. 1943. Похоронен в Калужской области, Людиновский район, д. Игнатовка.

СТЕПАНОВ Андрей Иванович, род. 1914, с. Чистое. Призван в Сов. Армию 1942, Щучье. Рядовой. Был в последнем бою в апр. 1943.

СТЕПАНОВ Дмитрий Иванович, род. 1925, с. Чистое. Призван в Сов. Армию 1944, Щучье. Рядовой. Был в последнем бою в апр. 1944 в Беларуси.

СТЕПАНОВ Петр Яковлевич, род. 1921, д. Куликово. Призван в Сов. Армию 1941, Щучье. Мл. сержант. Был в последнем бою в дек. 1942.

СТЕПАНОВСКИХ Дмитрий Павлович, род. 1917, с. Михайловка. Призван в Сов. Армию 1941, Щучье. Рядовой. Был в последнем бою в февр. 1942.

СТЕПОЧКИН Трофим Васильевич, род. 1907, Альменевский район. Призван в Сов. Армию 1944, Щучье. Рядовой. Был в последнем бою 24.01.1945.

СТЕРХОВ Иван Александрович, род. 1919, Уксянский район. Призван в Сов. Армию 1941, Галкино. Рядовой. Был в последнем бою в дек. 1941.

СТОЛБОВ Василий Кириллович, Призван в Сов. Армию 1942, Щучье. Ст. лейтенант. Был в последнем бою 17.09.1944.

СТОЛЯРОВ Борис Михайлович, род. 1926, д. Тукманка. Призван в Сов. Армию 1943, Щучье. Рядовой. Был в последнем бою в мае 1945.

СТОЛЯРОВ Владимир Михайлович, род. 1925, д. Тукманка. Призван в Сов. Армию 1944, Щучье. Старшина, автоматчик, 360 тяжелый самоходный артиллерийский полк. Погиб в бою 17.04.1945. Похоронен в Германии, г. Цибинген, армейское кладбище.

СТРАХОВ Сергей Константинович, род. Узбекистан. Призван в Сов. Армию, Щучье. Рядовой, шофер, 367 бомбардировочный авиационный полк. Погиб в бою 5.07.1941. Похоронен на Украине, Винницкая область, д. Калиновка.

СТРЕКОЗОВ Алексей Андреевич, род. 1916. Призван в Сов. Армию 1942, Щучье. Старшина, воинская часть под номером полевой почты 10811. Был в последнем бою 28.08.1943.

СТРЕЛЬЧУК Федор Иванович, род. 1897, с. Липно Цуманьского района Волынской области. Призван в Сов. Армию 1941, Щучье. Рядовой, стрелок, 131 стрелковый полк, 71 стрелковая дивизия. Погиб в бою 12.02. 1945. Похоронен в Польше, Симпольский район, с. Драусница.

СТУДИНИЦЫН Борис Александрович, род. 1916, д. Монастырка. Призван в Сов. Армию 1942, Щучье. Мл. сержант, командир отделения. Погиб в бою 26.01.1945. Похоронен на Украине, Волынская область, Маневичский район.

СТУПАК Александр Григорьевич, род. 1918, д. Клюквенное. Призван в Сов. Армию 1942, Щучье. Рядовой. Был в последнем бою в февр. 1943.

СТУПИН Александр Петрович, род. 1919, с. Белоярское. Призван в Сов. Армию 1941, Щучье. Рядовой, 20 гв. стрелковый полк. Погиб в бою 1.09.1942. Похоронен в Новгородской области, Старорусский район, д. Залучье.

СУББОТИН Федор Максимович, род. 1918, д. Косулино. Призван в Сов. Армию 1939, Щучье. Мл. лейтенант. Погиб в бою 8.02.1944. Похоронен на Украине, Днепропетровская область, с. Кировское, братская могила № 18.

СУВОРИН Иван Нефедович, род. 1919, с. Чумляк. Призван в Сов. Армию 1941, Щучье. Ст. лейтенант. Был в последнем бою в 1944.

СУВОРИН Кирилл Архипович, род. 1912, д. Нифанское. Призван в Сов. Армию 1941, Щучье. Рядовой. Был в последнем бою в марте 1942.

СУВОРИН Семен Иванович, род. 1923, с. Чумляк. Призван в Сов. Армию 1941, Щучье. Рядовой. Был в последнем бою в 1942.

СУВОРОВ Дмитрий Яковлевич, род. 1921, д. Лесновка. Призван в Сов. Армию 1942, Щучье. Сержант, 199 истребительно-противотанковый дивизион, 165 стрелковая дивизия. Погиб в бою 22.02.1943. Похоронен в Ленинградской области, Тосненский район, 3 км северо-западнее д. Смердыня.

СУВОРОВ Матвей Пименович, род. 1923, с. Варгановское. Призван в Сов. Армию 1941, Щучье. Рядовой, 1257 стрелковый

полк. Был в последнем бою 10.03.1942.

СУВОРОВ Николай Иванович, род. 1907, с. Варгановское. Призван в Сов. Армию 1941, Щучье. Мл. сержант, сапер, 248 стрелковый полк, 83 стрелковая дивизия. Погиб в бою 4.02. 1945. Похоронен в Калининградской области, Багратионовский район, п. Нивенское, братская могила № 8.

СУВОРОВ Федор Иванович, род. Альменевский район. Призван в Сов. Армию 1941, Щучье. Рядовой. Умер в госпитале 23.11.1942. Похоронен в Московской области, г. Волоколамск, городское кладбище.

СУДОМА Михаил Васильевич, род. 1901, с. Мыковцы Винницкой области, Украина. Призван в Сов. Армию 1942, Щучье. Гв. рядовой, 227 гв. стрелковый полк, 79 гв. стрелковая дивизия. Погиб в бою 19.07.1943. Похоронен на Украине, Донецкая область, с. Богородичное.

СУЗДАЛЕВ Александр Сергеевич, род. 1925, г. Щучье. Призван в Сов. Армию 1943, Щучье. Гв. сержант, командир башни, 39 гв. танковый полк. Погиб в бою 1.04.1944. Похоронен на Украине, Николаевская область, Доманевский район, п. Котовка.

СУЗДАЛЕВ Иван Дмитриевич, род. 1912, с. Медведское. Призван в Сов. Армию 1941, Щучье. Рядовой. Был в последнем бою 28.08.1941.

СУЗДАЛЕВ Лазарь Артамонович, род. 1903, с. Медведское. Призван в Сов. Армию 1943. Щучье. Рядовой. Был в последнем бою в мае 1944.

СУЗДАЛЕВ Сергей Григорьевич, род. 1908, с. Медведское. Призван в Сов. Армию 1941, Щучье. Лейтенант, командир взвода, 641 стрелковый полк, 165 стрелковая дивизия. Погиб в бою 20.02.1943. Похоронен в Ленинградской области, Кировский район.

СУКМАННИКОВ Анатолий Артемьевич, род. 1926, с. Варгановское. Призван в Сов. Армию 1943, Щучье. Гв. сержант, 114 гв. стрелковый полк, 37 гв. стрелковая дивизия. Погиб в бою 24.02.1945. Похоронен в Польше, Торуньское воеводство, 100 м южнее д. Клодкен.

СУКОЧЕВ Аркадий Дмитриевич, род. 1923, ст. Пивкино. Призван в Сов. Армию 1941, Щучье. Гв. рядовой, 54 гв. стрелковый полк, 19 гв. стрелковая дивизия. Был в последнем бою 24.12.1942. Похоронен в Псковской области, Великолукский район, д. Пунково.

СУКОЧЕВ Иван, род. 1921, с. Красноярское. Призван в Сов. Армию 1941, Щучье. Рядовой. Судьба неизвестна.

СУЛЕЙМАНОВ Рагип Рахимьянович, род. 1924, с. Карасево Сафакулевского района. Призван в Сов. Армию 1942, Щучье. Курсант, Ленинградское пехотное училище. Умер 29.12. 1942 в госпитале № 3142. Похоронен в Пермской области, Усольский район, с. Орел, кладбище.

СУЛЕЙМАНОВ Туфатулла, род. 1904, Альменевский район. Призван в Сов. Армию 1942, Щучье. Рядовой, стрелок, 1340 стрелковый полк, 234 стрелковая дивизия. Погиб в бою 29.01. 1944. Похоронен в Беларуси, Витебская область, 700 м западнее д. Жеребичи.

СУЛТАНОВ Абдуханр, род. 1908, с. Сухоборское. Призван в Сов. Армию 1941, Щучье. Рядовой. Был в последнем бою в 1942.

ронен в Волгоградской области, Городищенский район, северо-западнее Каменной Балки.

СУМИН Федор Ефимович, род. 1920, с. Чумляк. Призван в Сов. Армию 1941, Щучье. Лейтенант. Был в последнем бою 24.08.1943.

СУНАГАТОВ Нусарат, род. 1902, д. Арасланово. Призван в Сов. Армию 1941, Щучье. Рядовой. Был в последнем бою в нояб. 1942.

СУНАГАТОВ Хамат, род. 1924, д. Даньково. Призван в Сов. Армию 1941, Щучье. Рядовой, стрелок. 107 стрелковая дивизия. Был в последнем бою 20.07.1943.

СУПРУНОВ Иван Сергеевич, род. 1915, д. Чудняки. Призван в Сов. Армию 1941, Щучье. Рядовой. Судьба неизвестна.

СУРОВ Николай Евдокимович, род. 1918, ст. Пивкино. Призван в Сов. Армию 1941, Щучье. Ст. сержант. 365 танковая бригада. Погиб в бою 8.09.1943. Похоронен на Украине. Донецкая область, д. Новая Ласка.

СУСЕВ Михаил Платонович, род. 1915, с. Чумляк. Призван в Сов. Армию 1941, Щучье. Ст. лейтенант. Был в последнем бою в 1941 под Ленинградом.

СУСЛОВ Василий Николаевич, род. 1922, Кесовогорский район Тверской области. Призван в Сов. Армию 1941. Щучье. Рядовой, стрелок. Умер 24.03. 1942 в медико-санитарном батальоне № 107.

СУТОРМИН Григорий Тимофеевич, род. 1920, с. Песчанское. Призван в Сов. Армию 1941, Щучье. Рядовой. Был в последнем бою в марте 1943.

СУТОРМИН Иван Филиппович, род. 1914, с. Николаевка. Призван в Сов. Армию 1941, Щучье. Капитан, командир роты, 381 стрелковый полк, 220 стрелковая дивизия. Погиб в бою 11.08. 1943. Похоронен в Смоленской области, Ярцевский район, д. Ивенино.

СУТОРМИН Петр Герасимович, род. 1904, г. Щучье. Призван в Сов. Армию 1941, Щучье. Рядовой, сапер, 18 штурмовая инженерная саперная бригада. Погиб в бою 24.03.1944. Похоронен на Украине, Волынская область, д. Вулько, братская могила.

СУХАНОВ Григорий Федорович, род. 1910, д. Михайловка. Призван в Сов. Армию 1941, Щучье. Танкист, механик-водитель. Был в последнем бою в 1944.

СУХАНОВ Иван Федорович, род. 1912, д. Михайловка. Призван в Сов. Армию 1942, Щучье. Рядовой. Был в последнем бою в февр. 1943.

СУХОПЛЮЕВ Карп Петрович, род. 1919, с. Варгановское. Призван в Сов. Армию 1941. Щучье. Рядовой, стрелок. Был в последнем бою в янв. 1942 под Смоленском.

СУХОПЛЮЕВ Тимофей Васильевич, род. 1913, с. Сухоборское. Призван в Сов. Армию 1941, Щучье. Рядовой. Был в последнем бою в мае 1942.

СУХОРУКОВ Иван Антонович, род. 1926, с. Сухоборское. Призван в Сов. Армию 1943, Щучье. Рядовой, стрелок, 952 стрелковый полк, 268 стрелковая дивизия. Погиб в бою 16.06. 1944. Похоронен в Карелии, Карельский перешеек, северная окраина, д. Неувола, братская могила.

СУХОРУКОВ Иван Михайлович, род. 1923, с. Сухоборское. Призван в Сов. Армию 1942, Щучье. Рядовой, автоматчик, 24 танковая бригада, 5 танковый корпус. Умер 26.11.1943 в

СУМИН Алексей Андреевич, род. 1914, с. Заозерское. Призван в Сов. Армию 1941, Галкино. Рядовой, стрелок, 939 стрелковый полк, 259 стрелковая дивизия. Был в последнем бою 3.11.1941.

СУМИН Алексей Николаевич, род. 1904, д. Утичье. Призван в Сов. Армию 1941, Щучье. Рядовой, 971 стрелковый полк, 273 стрелковая дивизия. Погиб в бою 17.09.1943. Похоронен на Украине, Луганская область, д. Бордовичи.

СУМИН Василий Григорьевич, род. 1922, д. Козино. Призван в Сов. Армию 1942, Щучье. Рядовой, 375 стрелковый полк. Погиб в бою 14.10.1944. Похоронен в Тверской области, д. Рогово.

СУМИН Василий Изотович, род. 1915, с. Заозерское. Призван в Сов. Армию 1942, Щучье. Гв. сержант, командир отделения, 14 стрелковый полк, 6 гв. дивизия. Был в последнем бою 16.03.1943.

СУМИН Дмитрий Давыдович, род. 1906, д. Николаевка. Призван в Сов. Армию 1941, Галкино. Рядовой, стрелок. Был в последнем бою в марте 1942.

СУМИН Дмитрий Данилович, род. 1900, с. Николаевка. Призван в Сов. Армию 1941, Галкино. Рядовой. Судьба неизвестна.

СУМИН Дмитрий Иванович, род. 1918, д. Ушаково. Призван в Сов .Армию 1941, Щучье. Рядовой, стрелок, 271 стрелковый полк. 181 стрелковая дивизия. Погиб в бою 6.08.1943. Похоронен в Курской области, Солнцевский район, д. Ржава.

СУМИН Дмитрий Поликарпович, род. 1917, с. Песчанское. Призван в Сов. Армию 1941, Щучье. Рядовой. Погиб в бою 21.02.1944. Похоронен в Эстонии, г. Нарва.

СУМИН Иван Артемьевич, род. 1921, с. Пивкино. Призван в Сов. Армию 1941, Щучье. Рядовой. Был в последнем бою в нояб. 1941.

СУМИН Иван Ефимович, род. 1905, д. Кнутово. Призван в Сов. Армию 1941, Щучье. Рядовой, 447 особый стрелковый батальон. Умер 27.09.1942 в госпитале № 521. Похоронен в Ленинградской области, д. Манушкино.

СУМИН Михаил Иванович, род. 1921, с. Пивкино. Призван в Сов. Армию 1941, Щучье. Рядовой. Был в последнем бою в нояб. 1941.

СУМИН Михаил Кириллович, род. 1918, д. К.-Миасс. Призван в Сов. Армию 1941, Щучье. Рядовой. Был в последнем бою в дек. 1941.

СУМИН Николай Иванович, род. 1918, с. Пивкино. Призван в Сов. Армию 1941, Щучье. Рядовой. Был в последнем бою 19.09.1944.

СУМИН Петр Арефьевич, род. 1910, с. Заозерское. Призван в Сов. Армию 1940, Галкино. Рядовой. Был в последнем бою в июле 1944.

СУМИН Петр Максимович, род. 1911, с. Песчанское. Призван в Сов. Армию 1940, Щучье. Рядовой. Погиб в бою 26.10. 1943. Похоронен в Ленинградской области, Кировский район, д. Стрельцы.

СУМИН Сергей Алексеевич, род. 1912, с. Пивкино. Призван в Сов. Армию 1942, Щучье. Лейтенант, командир взвода, 18 истребительно-противотанковый полк. Погиб в бою 21.10. 1944. Похоронен в Латвии.

СУМИН Степан Яковлевич, род. 1909, с. Пивкино. Призван в Сов. Армию 1942, Щучье. Рядовой, стрелок, 548 стрелковый полк, 116 стрелковая дивизия. Погиб в бою 11.01.1943. Похо-

медико-санитарном батальоне. № 24. Похоронен в Беларуси, Витебская область, Городокский район, д. Силки.

СУЧКОВ Александр Петрович, род. 1923, д. Кнутово. Призван в Сов. Армию 1942, Щучье. Рядовой. Был в последнем бою в февр. 1943.

СУЧКОВ Василий Андрианович, род. 1915, с. Медведское. Призван в Сов. Армию 1941, Щучье. Мл. сержант. Был в последнем бою в дек. 1942.

СУЧКОВ Иван Васильевич, род. 1925, с. Медведское. Призван в Сов. Армию 1941, Щучье. Рядовой. Был в последнем бою в 1942.

СУЧКОВ Николай Андрианович, род. 1921, с. Медведское. Призван в Сов. Армию 1941, Щучье. Рядовой. Был в последнем бою в дек. 1941.

СЫРОПЯТОВ Аркадий Михайлович, род. 1918, г. Челябинск. Призван в Сов. Армию 1940, Щучье. Сержант, командир отделения, 279 отдельная зенитная артиллерийская дивизия. Был в последнем бою в окт. 1941.

СЫРЦЕВ Александр Григорьевич, род. 1922, с. Зайково. Призван в Сов. Армию 1943, Щучье. Гв. старшина, командир орудия. 79 отдельный танковый полк. 12 гв. танковый корпус. Погиб в бою 19.04.1945. Похоронен в Берлине, Германия.

СЫРЦЕВ Евгений Дмитриевич, род. 1901, с. Зайково. Призван в Сов. Армию Архангельск. Ст. лейтенант. Был в последнем бою в апр. 1945.

СЫРЦЕВ Иван Петрович, род. 1907, с. Варгановское. Призван в Сов. Армию 1941, Щучье. Рядовой, стрелок. Был в последнем бою в дек. 1942.

СЫРЦЕВ Максим Дмитриевич, род. 1903, Щучанский район. Призван в Сов. Армию 1942, Щучье. Рядовой, стрелок, 1119 стрелковый полк, 332 стрелковая дивизия. Погиб в бою 27.01.1943. Похоронен в Смоленской области, в лесу, восточнее г. Велиж.

СЫРЦЕВ Никифор Иванович, род. 1901, г. Щучье. Призван в Сов. Армию 1941, Щучье. Рядовой, минометчик, 1248 стрелковый полк, 376 стрелковая дивизия. Погиб в бою 21.02.1944. Похоронен в Псковской области, Псковский район, д. Сутош (Кр. Горка).

СЫРЦЕВ Николай Петрович, род. 1924, г. Щучье. Призван в Сов. Армию 1942, Щучье. Рядовой. стрелок. Был в последнем бою в мае 1943.

СЫРЦЕВ Семен Иванович, род. 1925, с. Нифанское. Призван в Сов. Армию 1942, Щучье. Гв. мл. сержант, 288 гв. стрелковый полк, 94 гв. стрелковая дивизия. Погиб в бою 7.12.1943. Похоронен на Украине, Кировоградская область, Александрийский район, с. Погоши.

СЫСКОВ Василий Васильевич, род. 1925, с. Николаевка. Призван в Сов. Армию 1943, Галкино. Сержант, радист, 2 танковый батальон, 152 отдельная танковая бригада. Погиб в бою 10.03.1945. Похоронен в Германии.

СЫСКОВ Дмитрий Иванович, род. 1905, с. Николаевка. Призван в Сов. Армию 1941, Щучье. Рядовой. Погиб в бою 27.01.1942. Похоронен в Московской области, д. Еремино.

СЫСКОВ Михаил Трофимович, род. 1924, с. Николаевка. Призван в Сов. Армию 1942, Щучье. Сержант. Судьба неизвестна.

СЫСКОВ Николай Дмитриевич, род. 1925, с. Николаевка. Призван в Сов. Армию 1943, Галкино. Рядовой, стрелок, 287 стрелковый полк, 51 стрелковая дивизия. Был в последнем бою 28.06.1944.

СЫСКОВ Петр Яковлевич, род. 1925, с. Николаевка. Призван в Сов. Армию 1943, Сержант. Судьба неизвестна.

СЫСОЕВ Дмитрий Андреевич. Призван в Сов. Армию 1942, Щучье. Лейтенант. Был в последнем бою 26.02.1943.

СЫТЫХ Семен Маркович, род. 1914, Октябрьский район Челябинской области. Призван в Сов. Армию 1941, Щучье. Рядовой. Был в последнем бою в нояб. 1943.

СЫЧЕВ Алексей Ильич, род. 1921, д. К.-Мнасс. Призван в Сов. Армию 1941, Щучье. Рядовой. Был в последнем бою в дек. 1941.

СЫЧИКОВ Серафим Дмитриевич, род. 1918, Украина. Призван в Сов. Армию 1941, Щучье. Рядовой. Был в последнем бою 11.06.1943.

СЫЩИКОВ Андрей Филиппович, род. 1912, Юргинский район Тюменской области. Призван в Сов. Армию 1941, Щучье. Рядовой. Был в последнем бою в окт. 1942.

СЮЗЕВ Михаил Дмитриевич, род. 1905, д. Кнутово. Призван в Сов. Армию 1941, Щучье. Рядовой, пулеметчик, 631 стрелковый полк, 159 стрелковая дивизия. Был в последнем бою 23.07.1942.

СЮРИН Михаил Григорьевич, род. 1925, Рыльский район Курской области. Призван в Сов. Армию 1943, Щучье. Рядовой. стрелок. Погиб в бою 10.03. 1944. Похоронен в Псковской области, г. Пустошка.

— Т —

ТАБАШНИКОВ Иван Семенович, род. 1919, д. Никитино. Призван в Сов. Армию 1941, Челябинск. Рядовой. Был в последнем бою в июле 1941.

ТАБАШНИКОВ Петр Григорьевич, род. 1921, д. Никитино. Призван в Сов. Армию 1940. Рядовой. Погиб в бою 8.07. 1944. Похоронен в Курской области, г. Обоянь.

ТАБАШНИКОВ Петр Семенович, род. 1924, д. Никитино. Призван в Сов. Армию 1941, Челябинск. Рядовой, минометчик, воинская часть под номером полевой почты 81. Был в последнем бою в 1943.

ТАЖЕЕВ Амет, род. 1910, Челябинская область. Призван в Сов. Армию 1941, Щучье. Рядовой, стрелок. Был в последнем бою в дек. 1941.

ТАЖЕЕВ Галимьян, род. 1917, д. Мансурово Ялано-Катайского района. Призван в Сов. Армию 1940, Щучье. Сержант. Был в последнем бою в нояб. 1941.

ТАРАБУКИН Григорий Максимович, род. 1909, д. Никитино. Призван в Сов. Армию 1941, Щучье. Рядовой. Погиб в плену 25.12.1941.

ТАРАБУКИН Дмитрий Васильевич, род. 1911, д. Никитино. Призван в Сов. Армию 1941, Щучье. Рядовой. Был в последнем бою в дек. 1941.

ТАРАБУКИН Егор Никитич, род. 1908, д. Никитино. Призван в Сов. Армию 1942, Щучье. Рядовой. Был в последнем бою в окт. 1942.

ТАРАБУКИН Егор Семенович, род. 1915, д. Никитино. Приз-

ван в Сов. Армию 1941, Галкино. Рядовой. Был в последнем бою в 1942.

ТАРАБУКИН Михаил Никитич, род. 1910, г. Щучье. Призван в Сов. Армию 1940, Щучье. Ст. сержант. Был в последнем бою в мае 1942.

ТАРАБУКИН Петр Никитич, род. 1920, г. Щучье. Призван в Сов. Армию 1941, Щучье. Рядовой. Воинская часть под номером полевой почты 23957. Умер в госпитале 12.08.1943.

ТАРАБУКИН Петр Семенович, род. г. Щучье. Призван в Сов. Армию 1941, Щучье. Рядовой, стрелок, 1969 стрелковый полк, 311 стрелковая дивизия. Погиб в бою 12.02.1943. Похоронен в Ленинградской области Кировский район, д. Смердыня.

ТАРАКАНОВ Ефим Николаевич, род. 1921, Ленинградская область. Призван в Сов. Армию 1941, Щучье. Рядовой. Погиб в бою 12.12.1941. Похоронен в Тверской области, д. Шпатово.

ТАРАКАНОВ Иван Иванович, род. 1907, д. Куликово. Призван в Сов. Армию 1941. Рядовой. Был в последнем бою в марте 1943.

ТАРАКАНОВ Иван Ильич, род. 1901, д. Куликово. Призван в Сов. Армию 1941, Щучье. Рядовой, 1217 стрелковый полк, 367 стрелковая дивизия. Погиб в бою 6.02.1942. Похоронен в Карелии, 14 разъезд Кировской железной дороги.

ТАРАКАНОВ Николай Иванович, род. 1923, д. Куликово. Призван в Сов. Армию 1941, Щучье. Мл. лейтенант, командир танка, 7 отдельная тяжелая танковая бригада. Погиб в бою 27.04.1945. Похоронен в Германии, г. Берлин.

ТАРАКАНОВ Петр Александрович, род. д. Куликово. Призван в Сов. Армию 1941, Щучье. Гв. сержант. Погиб в бою 3.10.1943. Похоронен на Украине, Днепропетровская область, г. Верхнеднепровск, кладбище.

ТАРАСОВ Владимир Алексеевич, род. 1923. Призван в Сов. Армию 1941, Щучье. Лейтенант, командир взвода, воинская часть под номером полевой почты 18631. Погиб в бою 13.02.1944. Похоронен в Псковской области, Новосокольнический район, д. Лукино.

ТАРАСОВ Иван Михайлович, род. 1910, д. Козино Первомайского района Нижегородской области. Призван в Сов. Армию 1941, Щучье. Рядовой, 1217 стрелковый полк, 367 стрелковая дивизия. Был в последнем бою 6.08.1942. Похоронен в Карелии, 14 разъезд Кировской железной дороги.

ТАРАСОВ Матвей Иванович, род. 1910, д. Богородское Мценского района Орловской области. Призван в Сов. Армию 1941, Щучье, Рядовой, шофер, 131 отдельная развердывательная рота, 171 стрелковая дивизия. Погиб в бою 19.08.1943. Похоронен в Беларуси, Гомельская область, д. Брагино.

ТАРАСОВ Михаил Васильевич, род. 1903, с. Песчанское. Призван в Сов. Армию 1941, Галкино. Рядовой, стрелок, 1112 запасной стрелковый полк, 14 армия. Умер в госпитале 14.10. 1944. Похоронен в 56 км от мыса Мишукова.

ТАРАСОВ Николай Иванович, род. 1917, Шумихинский район, с. Гришино. Призван в Сов. Армию 1941, Щучье. Сержант, сапер. Был в последнем бою в дек. 1941.

ТАРГАНОВ Дмитрий Матвеевич, род. 1904, с. Сухоборское. Призван в Сов. Армию 1941, Щучье. Рядовой, 1217 стрелковый

полк, 367 стрелковая дивизия. Был в последнем бою в 1942. Похоронен в Карелии, 14 разъезд Кировской железной дороги.

ТАРГАНОВ Максим Михайлович, род. 1908, с. Биликуль Бродокалмакского района. Призван в Сов. Армию 1941, Щучье. Рядовой. Был в последнем бою в февр. 1945.

ТАРГАНОВ Федор Матвеевич, род. 1902, с. Сухоборское. Призван в Сов. Армию 1941, Щучье. Рядовой. Погиб в бою 25.09.1942. Похоронен в Волгоградской области, Иловлинский район, п. Хлебный.

ТАРГАНОВ Федор Михайлович, род. 1905, с. Биликуль Бродокалмакского района. Призван в Сов. Армию 1941, Щучье. Рядовой. Погиб в бою 25.09.1942. Похоронен в Волгоградской области, Иловлинский район, п. Хлебный.

ТАРГАНОВ Филипп Матвеевич, род. 1909, с. Сухоборское. Призван в Сов. Армию 1941, Щучье. Рядовой, стрелок, 501 стрелковый полк. Погиб в бою 26.05.1942. Похоронен на Украине, Харьковская область, с. Перемога.

ТАРЕЕВ Хэрус, род. 1903, д. Турново, Башкирия. Призван в Сов. Армию 1941, Щучье. Рядовой, стрелок, 1109 стрелковый полк. 330 стрелковая дивизия. Погиб в бою 16.02.1942. Похоронен в Смоленской области, Краснинский район, д. Погост.

ТАТАРНИКОВ Алексей Андрианович, род. 1915, с. Медведское. Призван в Сов. Армию 1941, Щучье. Мл. командир. Был в последнем бою в дек. 1941.

ТАУШКАНОВ Федор Петрович, род. 1924, д. Ушаково. Призван в Сов. Армию 1942. Галкино. Рядовой, пулеметчик, воинская часть под номером полевой почты 07830. Был в последнем бою в июне 1944.

ТАШКИМОВ Никифор Ефимович, род. 1909, с. Николаевка. Призван в Сов. Армию 1941, Копейск. Рядовой, 155 линейный батальон, 664 стрелковый полк, 130 стрелковая дивизия. Погиб в бою 22.02.1942. Похоронен в Ленинградской области, д. Латкино.

ТВЕРСКОВ Сергей Иванович, род. 1905. Призван в Сов. Армию 1941, Щучье. Рядовой, 751 стрелковый полк. Погиб в бою 3.07.1942. Похоронен в Новгородской области, Чудовский район, д. Мясной Бор.

ТВОРОГОВ Александр Николаевич, род. Челябинская область. Призван в Сов. Армию 1941, Щучье. Рядовой, стрелок, 84 стрелковый полк, 6 стрелковая дивизия. Был в последнем бою 3.07.1942.

ТВОРОГОВ Алексей Александрович, род. 1923, с. Варгановское. Призван в Сов. Армию 1941, Щучье. Рядовой, номер расчета противотанковой роты. 252 стрелковая дивизия. Погиб в бою 20.10.1942. Похоронен в Волгоградской области, Городищенский район, балка Грачевая.

ТВОРОГОВ Андрей Петрович, род. 1920. Призван в Сов. Армию 1941, Щучье. Лейтенант. Был в последнем бою в 1943 на Курской дуге.

ТВОРОГОВ Иван Матвеевич, род. 1920, д. Юрузановка. Призван в Сов. Армию 1941, Щучье. Рядовой. Умер в госпитале 24.03.1942. Похоронен в Псковской области, д. Войлово.

ТВОРОГОВ Иван Тимофеевич, род. 1922, д. Юрузановка. Призван в Сов. Армию 1941, Щучье. Рядовой, стрелок, 117 стрелковая дивизия, 22 ударная армия. Умер в госпитале 2.03.1942. Похоронен в Новгородской области. Холмский район, д. Кочута.

ТВОРОГОВ Кирилл Григорьевич, род. 1907, д. Юрузановка. Призван в Сов. Армию 1941, Щучье. Рядовой. Умер 21.08.1942 в госпитале № 438. Похоронен в Тверской области, Ржевский район, д. Сытьково.

ТВОРОГОВ Михаил Матвеевич, род. 1909, д. Юрузановка. Призван в Сов. Армию 1941, Щучье. Рядовой, сапер. Был в последнем бою 14.09.1941.

ТВОРОГОВ Сергей Михайлович, род. 1909, с. Чумляк. Призван в Сов. Армию 1941, Щучье. Рядовой, сапер, 135 отдельный минометный полк. Был в последнем бою 14.09.1941.

ТЕЛЯКОВ Александр Павлович, род. 1910, с. Чумляк. Призван в Сов. Армию 1940, Щучье. Был в последнем бою в дек. 1941.

ТЕЛЯКОВ Александр Яковлевич, род. 1911, с. Чумляк. Призван в Сов. Армию 1941, Щучье. Сержант, механик-водитель. 45 танковая бригада. Был в последнем бою 19.11.1942.

ТЕЛЯКОВ Василий Кириллович, род. 1914, д. К.-Миасс. Призван в Сов. Армию 1941, Щучье. Рядовой. Был в последнем бою в дек. 1944.

ТЕЛЯКОВ Иван Евлампиевич, род. 1903, д. Петрушино. Призван в Сов. Армию 1941, Щучье. Рядовой, 1217 стрелковый полк, 367 стрелковая дивизия. Погиб в бою 6.02.1942. Похоронен в Карелии, 14 разъезд Кировской железной дороги.

ТЕЛЯКОВ Илларион Григорьевич, рол. 1898, д. М.-Лог. Призван в Сов. Армию 1941, Щучье. Рядовой, повозочный. Погиб в бою в окт. 1942.

ТЕЛЯКОВ Михаил Гаврилович, род. 1905, д. К.-Миасс. Призван в Сов. Армию 1941, Щучье. Рядовой, стрелок. Был в последнем бою в февр. 1944.

ТЕЛЯКОВ Петр Алексеевич, род. 1920, с. Чумляк. Призван в Сов. Армию 1941, Щучье. Рядовой. Умер в госпитале 9.01.1942. Похоронен в Карелии, 14 разъезд Кировской железной дороги.

ТЕЛЯКОВ Петр Егорович, род. 1902, с. Чумляк. Призван в Сов. Армию 1941, Щучье. Рядовой. Был в последнем бою в февр. 1942.

ТЕЛЯКОВ Петр Максимович, род. 1910, д. Тунгуй. Призван в Сов. Армию 1941, Щучье. Гв. рядовой, стрелок, 38 гв. стрелковая дивизия. Был в последнем бою 20.12.1943. Похоронен в Белоруси, Гомельская область, Светлогорский район, д. Линники.

ТЕЛЯКОВ Яков Михайлович, род. 1920, с. Петровское. Призван в Сов. Армию 1941, Щучье. Рядовой. Погиб в бою 25.01.1943. Похоронен в Волгоградской области, Городищенский район, с. Карповка.

ТЕНЯКОВ Михаил Иванович, род. 1913, г. Щучье. Призван в Сов. Армию 1941, Сосновка. Гв. рядовой, автоматчик, 91 гв. стрелковый полк. 33 гв. стрелковая дивизия. Погиб в бою 20.01.1943. Похоронен в Ростовской области, Константиновский район, д. Н.-Кудрючинская.

ТЕНЯКОВ Николай Андреевич, рол. 1916, д. К.-Миасс. Призван в Сов. Армию 1941, Щучье. Рядовой. Погиб в бою 14.07.1943. Похоронен в Курской области, с. Теплое.

ТЕНЯКОВ Петр Иванович, род. 1899, г. Щучье. Призван в Сов. Армию 1941, Щучье. Рядовой. Был в последнем бою в сент. 1944.

ТЕНЯКОВ Петр Матвеевич, род. 1899, г. Щучье. Призван в Сов. Армию 1941, Щучье. Рядовой. Был в последнем бою в марте 1942.

ТЕНЯКОВ Сергей Ефимович, род. 1915, г. Щучье. Призван в Сов. Армию 1941, Щучье. Рядовой. Был в последнем бою 14.04.1942.

ТЕНЯКОВ Сергей Иванович, род. 1915, г. Щучье. Призван в Сов. Армию 1941, Щучье. Рядовой. Был в последнем бою в янв. 1942.

ТЕНЯКОВ Степан Иванович, род. 1908, Щучанский район. Призван в Сов. Армию 1941, Щучье. Рядовой, стрелок, 295 стрелковый полк, 183 стрелковая дивизия. Погиб в бою 23.01.1942. Похоронен в Тверской области, Ржевский район, д. Перхурово.

ТЕНЯКОВ Федор Иванович, род. 1917, г. Щучье. Призван в Сов. Армию 1940, Щучье. Сержант. Был в последнем бою в нояб. 1941.

ТЕПЛОУХОВ Иван Петрович, род. 1908, Щучанский район. Призван в Сов. Армию 1941, Щучье. Рядовой, автоматчик, 194 стрелковый полк, 162 стрелковая дивизия. Погиб в бою 15.07.1943. Похоронен в Курской области, с. Теплое.

ТЕПЛЫХ Александр Степанович, род. 1923, д. Кнутово. Призван в Сов. Армию 1942, Галкино. Рядовой. Погиб в бою 23.09.1944. Похоронен в Латвии, Мадонский район.

ТЕПЛЫХ Василий Никитич, род. 1916, д. Мурашово. Призван в Сов. Армию 1942, Галкино. Рядовой, стрелок. Был в последнем бою в февр. 1945.

ТЕПЛЫХ Григорий Дмитриевич, род. 1921, д. Кнутово. Призван в Сов. Армию 1941, Галкино. Рядовой. Был в последнем бою в янв. 1942.

ТЕПЛЫХ Дмитрий Иванович, род. 1924, с. Николаевка. Призван в Сов. Армию 1942, Галкино. Рядовой. Был в последнем бою в 1942.

ТЕПЛЫХ Иван Андреевич, род. 1912, с. Николаевка. Призван в Сов. Армию 1941, Галкино. Рядовой. Погиб в бою 21.12.1942. Похоронен в Московской области, д. Шестаково.

ТЕПЛЫХ Иван Дмитриевич, род. 1912, с. Николаевка. Призван в Сов. Армию 1941, Галкино. Рядовой. Был в последнем бою 10.05.1942.

ТЕПЛЫХ Иван Степанович, род. 1923, д. Кнутово. Призван в Сов. Армию 1942, Галкино. Рядовой, 1329 истребительно-противотанковый артиллерийский полк, 2 отдельная истребительно-противотанковая артиллерийская бригада. Погиб в бою 25.08.1944. Похоронен в Румынии, развилка дорог, 1 км восточнее выс. 305,1, совхоз Хуши.

ТЕПЛЫХ Максим Прокопьевич, род. 1900, д. Кнутово. Призван в Сов. Армию 1941, Галкино. Рядовой. Был в последнем бою в июле 1942.

ТЕПЛЫХ Николай Сергеевич, род. 1919, с. Николаевка. Призван в Сов. Армию 1941. Рядовой. Был в последнем бою в янв. 1942.

ТЕПЛЫХ Тимофей Прокопьевич, род. 1901, д. Кнутово. Призван в Сов. Армию 1941, Щучье. Рядовой, 1217 стрелковый полк, 367 стрелковая дивизия. Погиб в бою 6.02.1942. Похоронен в Карелии, 14 разъезд Кировской железной дороги.

ТЕПЛЫХ Яков Андреевич, род. 1918, с. Николаевка. Призван в Сов. Армию 1941, Щучье.

Рядовой, автомеханик, 48 отдельная зенитная дивизия. Умер 22.02.1945 в госпитале № 501. Похоронен в Венгрии, г. Будапешт, Пешт-Сентлеринц, городское кладбище.

ТЕПЛЫХ Яков Дмитриевич, род. 1902, с. Николаевка. Призван в Сов. Армию 1941, Галкино. Рядовой. Был в последнем бою в 1942

ТЕРЕНТЬЕВ Александр Иванович, род. 1918, с. Варгановское. Призван в Сов. Армию 1941. Рядовой. Был в последнем бою в дек. 1941.

ТЕРЕНТЬЕВ Иван Иванович, род. 1923, с. Варгановское. Призван в Сов. Армию 1942, Щучье. Ефрейтор, воинская часть под номером полевой почты 51946. Был в последнем бою 21.11.1943.

ТЕРЕНТЬЕВ Павел Иванович, род. 1903, г. Щучье. Призван в Сов. Армию 1942, Щучье. Рядовой. Умер 3.03.1942 в госпитале № 94. Похоронен в Ленинградской области, Кировский район, д. Бараки.

ТЕТЕНЕВ Василий Федорович, род. 1924, с. Чумляк. Призван в Сов. Армию 1942, Щучье. Рядовой. Погиб в бою 8.10.1943. Похоронен на Украине, Днепропетровская область, г. Верхнеднепровск, кладбище.

ТЕТЕРИН Владимир Алексеевич, род. 1921, с. Белоярское. Призван в Сов. Армию 1942, Щучье. Рядовой. Умер в госпитале 16.01.1944. Похоронен в г. Туле, кладбище.

ТЕТЕРИН Егор Николаевич, род. 1902, д. Наумовка. Призван в Сов. Армию 1941, Щучье. Рядовой, стрелок, 1057 стрелковый полк, 297 стрелковая дивизия. Погиб в бою 26.03.1945. Похоронен в Венгрии, с. Кишехманд, 30 м юго-восточнее церкви, могила № 3.

ТЕТЕРКИН Александр Николаевич, род. 1915, с. Белоярское. Призван в Сов. Армию 1941, Щучье. Рядовой, стрелок. 171 стрелковый полк, 182 стрелковая дивизия. Был в последнем бою 14.05.1942.

ТЕТЕРКИН Александр Николаевич, род. 1918, с. Сухоборское. Призван в Сов. Армию 1942, Щучье. Рядовой. Был в последнем бою в дек. 1943.

ТЕТЕРКИН Александр Петрович, род. 1898, г. Пласт Челябинской области. Призван в Сов. Армию 1942, Щучье. Рядовой, стрелок, 171 стрелковый полк. Погиб в бою 14.05.1942. Похоронен в Новгородской области, Старорусский район, д. Гридино.

ТЕТЕРКИН Владимир Иванович, род. 1921, с. Белоярское. Призван в Сов. Армию 1942, Щучье. Сержант, башенный стрелок, 350 танковый батальон, 159 танковая бригада. Погиб в бою 18.07.1942. Похоронен в Воронежской области, Россошанский район, п. Чигари.

ТЕТЕРКИН Владимир Николаевич, род. 1921, с. Сухоборское. Призван в Сов. Армию 1940, Щучье. Рядовой. Был в последнем бою в окт. 1942.

ТЕТЕРКИН Федор Иванович, род. 1919, с. Белоярское. Призван в Сов. Армию 1941, Щучье. Рядовой, 33 отдельный саперный батальон, 180 стрелковая дивизия. Погиб в бою 1942. Похоронен в Тверской области, Зубцовский район, д. Белосурово.

ТИЛИПЕНКО Андрей Константинович, род. 1918, с. Пуктыш. Призван в Сов. Армию 1942, Галкино. Рядовой. Был в последнем бою в янв. 1942.

ТИЛЬ Александр Абрамович. Призван в Сов. Армию 1941, Щучье. Воентехник. Умер в госпитале 22.04.1942.

ТИЛЬКУНОВ Александр Павлович, род. 1912, Нижегородская область, Первомайский район. Призван в Сов. Армию 1941, Щучье. Рядовой. Был в последнем бою в дек. 1944.

ТИМИРЯЗЕВ К. О., род. 1917, г. Щучье. Призван в Сов. Армию 1941, Щучье. Рядовой, стрелок, 106 гв. стрелковый полк, 36 гв. стрелковая дивизия. Был в последнем бою в авг. 1942.

ТИМОФЕЕВ Александр Петрович, род. 1921, д. Чудняки. Призван в Сов. Армию 1941, Галкино. Рядовой. Был в последнем бою в окт. 1941.

ТИМОФЕЕВ Александр Петрович, род. 1914, с. Заозерское. Призван в Сов. Армию 1941, Галкино. Рядовой. Был в последнем бою в 1943.

ТИМОФЕЕВ Николай Петрович, род. 1920, с. Николаевка. Призван в Сов. Армию 1941, Галкино. Рядовой. Погиб в бою 21.09.1941. Похоронен в Смоленской области.

ТИМОШЕНКО Андрей Константинович, род. 1915, с. Пуктыш. Призван в Сов. Армию 1941, Галкино. Рядовой. Был в последнем бою в янв. 1942.

ТИМОШИН Николай Михайлович, род. 1909, д. Притчино. Призван в Сов. Армию 1942, Щучье. Рядовой, стрелок, 872 стрелковый полк, 282 стрелковая дивизия. Погиб в бою 29.11.1942. Похоронен в Ленинградской области, Кировский район, д. Павлово.

ТИМОШКОВ Энгельс Федорович, род. 1925, Щучанский район. Призван в Сов. Армию 1943, Щучье. Гв. мл. сержант, командир отделения автоматчиков, 15 гв. танковая бригада. Погиб в бою 25.06.1944. Похоронен в Беларуси, Гомельская область, Светлогорский район, п. Паричи.

ТИМЧУК Филипп Владимирович, род. 1900, д. Косулино. Призван в Сов. Армию 1941, Шадринск. Мл. лейтенант. Был в последнем бою 23.04.1943.

ТИНУС Юрий Борисович, Призван в Сов. Армию 1941, Щучье. Ст. лейтенант. Был в последнем бою в 1941.

ТИТИНЕВ Василий Федорович, род. 1924, д. Кузнецово. Призван в Сов. Армию 1942, Щучье. Рядовой, минометчик, 229 гв. стрелковый полк, 72 гв. стрелковая дивизия. Погиб в бою 8.10.1943. Похоронен на Украине, Днепропетровская область, Верхнеднепровский район, с. Правобережное, могила № 26.

ТИТОВ Андрей Никифорович, род. 1898. Призван в Сов. Армию 1941, Щучье. Рядовой, стрелок, 1168 стрелковый полк, 346 стрелковая дивизия. Погиб в бою 27.03.1942. Похоронен в Калужской области, Ульяновский район, с. Озерное.

ТИТОВ Дмитрий Степанович, род. 1921, д. Чудняки. Призван в Сов. Армию 1941 Галкино. Рядовой. Погиб в бою 16.08.1942. Похоронен в Смоленской области, Темкинский район, д. Алферово.

ТИТОВ Иосиф Иванович, род. 1910, д. Еремино. Призван в Сов. Армию 1943, Галкино. Погиб в бою 28.08.1944. Похоронен в Латвии.

ТИУНОВ Федор Никифорович, род. 1923, ст. Пивкино. Призван в Сов. Армию 1942, Щучье. Рядовой. Был в последнем бою в 1942.

ТИХАНОВ Иван Иванович, род. 1899, Щучанский район. Призван в Сов. Армию 1941, Щучье. Гв. рядовой, стрелок, 74 гв. стрелковый полк. Погиб в бою 26.08.1942. Похоронен в Волгоградской области, Иловлинский район, юго-западнее д. Пашнино.

ТИХОМИРОВ Виктор Михайлович, род. 1920, с. Николаевка. Призван в Сов. Армию 1941, Галкино. Был в последнем бою в 1942.

ТИХОМИРОВ Владимир Михайлович, род. 1924, с. Николаевка. Призван в Сов. Армию 1942, Галкино. Рядовой. Был в последнем бою 1942.

ТКАЧЕНКО Карп Васильевич, род. 1918, Полтавская область. Призван в Сов. Армию 1941, Щучье. Сержант, командир отделения, 974 стрелковый полк, 261 стрелковая дивизия. Был в последнем бою 17.12.1942.

ТКАЧЕНКО Степан Леонтьевич, род. 1899, Семеновский район Полтавской области, Украина. Призван в Сов. Армию 1941, Щучье. Рядовой, стрелок. Погиб в бою 23.04.1945. Похоронен в Германии, г. Виттенберг.

ТКУНОВ Федор Никифорович, род. 1923, Верещагинский район Пермской области. Призван в Сов. Армию 1942, Щучье. Рядовой, телефонист, 924 стрелковый полк. Был в последнем бою 19.11.1942.

ТОКАРЕВ Александр Николаевич, род. 1924, ст. Каясан. Призван в Сов. Армию 1942, Щучье. Мл. сержант, наводчик. Погиб в бою 27.11.1943. Похоронен на Украине, Киевская область, Макаровский район, д. Сытняки.

ТОКАРЕВ Дмитрий Васильевич, род. 1916, д. Притчино. Призван в Сов. Армию 1941, Щучье. Рядовой. Был в последнем бою в февр. 1944.

ТОКАРЕВ Петр Никифорович, род. 1911, ст. Пивкино. Призван в Сов. Армию 1942, Щучье. Был в последнем бою в февр. 1945.

ТОЛМАЧЕВ Михаил Степанович, род. 1904, с. Медведское. Призван в Сов. Армию 1941, Щучье. Рядовой. Был в последнем бою в 1942.

ТОЛСТИКОВ Дмитрий Александрович, род. 1925, д. Кнутово. Призван в Сов. Армию 1943, Галкино. Рядовой. Был в последнем бою в февр. 1945.

ТОЛСТИКОВ Николай Александрович, род. 1923, д. Кнутово. Призван в Сов. Армию 1941, Щучье. Лейтенант. Был в последнем бою в мае 1943.

ТОЛСТОВ Григорий Михайлович, род. 1925, д. Михайловка. Призван в Сов. Армию 1943, Галкино. Был в последнем бою в 1944.

ТОМАШЕВСКИЙ Станислав Александрович, род. Щучанский район. Призван в Сов. Армию 1941, Щучье. Сержант, командир орудия, 929 артиллерийский полк. Погиб в бою 2.10.1942. Похоронен в г. Ржеве Тверской области.

ТОРГАНОВ Федор Панкратьевич, род. с. Сухоборское. Призван в Сов. Армию, Щучье. 3 мотострелковый батальон, 22 мотострелковая бригада. Погиб в бою 25.09.1942. Похоронен в Волгоградской области, Иловлинский район, хут. Хлебный.

ТОРСУКОВ Степан Васильевич, род. 1905, Челябинская область. Призван в Сов. Армию 1942, Щучье. Рядовой, писарь, 1172 стрелковый полк, 348 стрелковая дивизия. Погиб в бою 28.08.1942. Похоронен в Тверской области, Ржевский район, д. Лебзино.

ТОРСУКОВ Федор Михайлович, род. 1905, Бродокалмакский район Челябинской области. Призван в Сов. Армию 1941, Щучье. Рядовой. Был в последнем бою в окт. 1942.

ТРАПЕЗНИКОВ Александр Павлович, род. 1925, д. Озорино. Призван в Сов. Армию 1943, Галкино. Гв. сержант, 26 гв. воздушно-десантная бригада. Был в последнем бою 14.02.1945.

ТРАПЕЗНИКОВ Алексей Иванович, род. 1920, с. Николаевка. Призван в Сов. Армию 1942, Галкино. Рядовой. Погиб в бою 5.10.1943. Похоронен на Украине, Киевская область.

ТРАПЕЗНИКОВ Андрей Иванович, род. 1906, с. Нифанское. Призван в Сов. Армию 1941, Щучье. Сержант. Был в последнем бою в марте 1943.

ТРАПЕЗНИКОВ Афанасий Филиппович, род. 1918, с. Николаевка. Призван в Сов. Армию 1943, с. Галкино. Рядовой, 398 стрелковый полк, 118 стрелковая дивизия. Погиб в бою 13.08.1944. Похоронен в Польше, Калишское воеводство, с. Васновице.

ТРАПЕЗНИКОВ Венидикт Абрамович, род. 1911, с. Сухоборское. Призван в Сов. Армию 1941, Щучье. Сержант. Был в последнем бою 12.04.1942.

ТРАПЕЗНИКОВ Ефим Иванович, род. 1898, с. Николаевка. Призван в Сов. Армию 1941, Галкино. Рядовой, стрелок, 151 стрелковая бригада. Погиб в бою 19.07.1942. Похоронен в Новгородской области, Старорусский район, д. Н.-Рамушево.

ТРАПЕЗНИКОВ Иван Ефремович, род. 1919, д. Федосеевка Архангельской области. Призван в Сов. Армию 1941, Щучье. Рядовой. Был в последнем бою в окт. 1944.

ТРАПЕЗНИКОВ Илья Иванович, род. 1905, с. Нифанское. Призван в Сов. Армию 1941, Щучье. Рядовой. Был в последнем бою в авг. 1942.

ТРАПЕЗНИКОВ Максим Иванович, род. 1910, д. Николаевка. Призван в Сов. Армию 1942, Галкино. Рядовой. Был в последнем бою 10.04.1944.

ТРАПЕЗНИКОВ Мартынян Никонович, род. 1901, с. Чумляк. Призван в Сов. Армию 1941, Щучье. Мл. сержант, воинская часть под номером полевой почты 871. Был в последнем бою в апр. 1943.

ТРАПЕЗНИКОВ Никифор Федорович, род. 1910, с. Нифанское. Призван в Сов. Армию 1941, Щучье. Рядовой. Был в последнем бою 23.06.1943.

ТРАПЕЗНИКОВ Павел Филиппович, род. 1923, д. Озорино. Призван в Сов. Армию 1941, Галкино. Рядовой. Погиб в бою 12.12.1941. Похоронен в Московской области, Клинский район, д. Селехино.

ТРАПЕЗНИКОВ Прохор Иванович, род. 1926, с. Николаевка. Призван в Сов. Армию 1944, Галкино. Был в последнем бою в 1945.

ТРАПЕЗНИКОВ Тихон Никифорович, род. 1910, с. Нифанское Призван в Сов. Армию 1941, Щучье. Рядовой. Был в последнем бою 23.08.1942.

ТРЕТЬЯКОВ Александр Семенович, род. 1904, с. Нифанское. Призван в Сов. Армию 1941, Щучье. Рядовой, 187 отдельный разведывательный батальон. Был в последнем бою в 1941.

ТРЕТЬЯКОВ Алексей Дмитриевич, род. 1925, г. Щучье. Призван в Сов. Армию 1943, Щучье. Мл. сержант, командир отделения. Умер 24.09.1944 в госпитале

№ 119. Похоронен в Латвии, Мадонский район, Эрглиское братское кладбище.

ТРЕТЬЯКОВ Андрей Сергеевич, род. 1922, с. Нифанское. Призван в Сов. Армию 1941, Щучье. Рядовой. Был в последнем бою в 1943.

ТРЕТЬЯКОВ Дмитрий Сергеевич, род. 1922, с. Нифанское. Призван в Сов. Армию 1942, Щучье. Рядовой. Был в последнем бою в 1943.

ТРЕТЬЯКОВ Евгений Яковлевич, род. 1924, г. Щучье. Призван в Сов. Армию 1942, Щучье. Гв. мл. сержант, заместитель командира отделения, 19 гв. воздушно-десантный стрелковый полк, 10 гв. воздушно-десантная стрелковая дивизия. Погиб в бою 4.10.1943. Похоронен на Украине, Днепропетровская область, Верхнеднепровский район, с. Днепровакаменка, могила № 7.

ТРЕТЬЯКОВ Иван Сергеевич, род. 1916, с. Нифанское. Призван в Сов. Армию 1941, Щучье. Рядовой, 13 стрелковый полк, 2 стрелковая дивизия. Был в последнем бою 20.11.1942.

ТРЕТЬЯКОВ Иван Яковлевич, род. 1922, г. Щучье. Призван в Сов. Армию 1941, Щучье. Рядовой. Был в последнем бою 1.03.1942.

ТРЕТЬЯКОВ Николай Иванович, род. 1908, г. Щучье. Призван в Сов. Армию 1941, Щучье. Рядовой, сапер, 330 стрелковая дивизия. Погиб в бою 18.03.1942. Похоронен в Ленинградской области, Кировский район, д. Песочная.

ТРЕТЬЯКОВ Николай Семенович, род. 1925, г. Щучье. Призван в Сов. Армию 1942, Щучье. Рядовой, воинская часть под номером полевой почты 06470. Погиб в бою 12.02.1944. Похоронен в Беларуси, Гомельская область, д. Новая Жизнь.

ТРЕТЬЯКОВ Терентий Сергеевич, род. 1905, с. Нифанское. Призван в Сов. Армию 1941, Щучье. Рядовой. Был в последнем бою в дек. 1942.

ТРЕТЬЯКОВ Тимофей Сергеевич, род. 1912. Призван в Сов. Армию 1941, Нижний Тагил. Мл. сержант. Погиб в бою 12.02.1944. Похоронен в Новгородской области, Батецкий район, д. Уномерь.

ТРОИЦКИЙ Николай Иванович, род. 1916, с. Чистое. Призван в Сов. Армию 1940, Бешкент. Рядовой. Был в последнем бою в апр. 1945 в Польше.

ТРОФИМОВ Сергей Михайлович, род. 1921, г. Щучье. Призван в Сов. Армию 1941, Щучье. Лейтенант, командир роты, 423 стрелковый полк. Умер 14.08.1943 в госпитале № 7113. Похоронен в Белгородской области, Борисовский район, г. Грайворон, городское кладбище, могила № 2.

ТРУНОВ Валентин Владимирович, род. 1920, Челябинская область. Призван в Сов. Армию 1941, Щучье. Сержант, командир отделения. Погиб в бою 20.10.1942. Похоронен в Волгоградской области, д. Кузьмичи.

ТУРУШЕВ Александр Михайлович, род. 1922, с. Сухоборское. Призван в Сов. Армию 1941, Щучье. Рядовой. Погиб в бою в дек. 1941. Похоронен на Украине, Житомирская область, г. Новоград-Волынский.

ТУРУШЕВ Александр Павлович, род. 1921, с. Сухоборское. Призван в Сов. Армию 1941, Щучье. Рядовой, пулеметчик. Был в последнем бою 24.08.1941.

ТУЧИН Иван Кузьмич, род. 1923, Северо-Казахстанская область. Призван в Сов. Армию 1941, Щучье. Был в последнем бою в янв. 1943.

ТУЯГИН Сергей Иосифович, род. 1923, Щучанский район. Призван в Сов. Армию 1942, Щучье. Гв. рядовой, 125 гв. стрелковый полк, 54 гв. стрелковая дивизия. Погиб в бою 7.05.1943. Похоронен на Украине, Луганская область.

ТЫЩЕНКО Иван Захарович, род. 1907, с. Варгановское. Призван в Сов. Армию 1942, Щучье. Рядовой. Был в последнем бою в янв. 1943.

ТЫЩЕНКО Михаил Захарович, род. 1925, с. Варгановское. Призван в Сов. Армию 1943, Щучье. Сержант, минометчик. Был в последнем бою 6.10.1943.

ТЮНИН Семен Михайлович, род. 1923, с. Чумляк. Призван в Сов. Армию 1941, Ташкент. Рядовой, стрелок. Был в последнем бою в мае 1944.

— У —

УЖАНОВ Михаил Максимович, род. 1906, д. Заманилки Усть-Уйского района. Призван в Сов. Армию, 1941. Сержант, механик-водитель, 308 танковый батальон, 107 танковая бригада. Погиб в бою 29.06.1942. Похоронен в Курской области, с. Новый поселок.

УЗЕЙ Николай Михайлович, род. 1909, д. Грушка Рава-Русского района Львовской области. Призван в Сов. Армию 1943, Щучье. Рядовой, стрелок, 120 гв. стрелковая дивизия. Погиб в бою 19.01.1945. Похоронен в Польше, Краковское воеводство, 300 м западнее д. Жанковище.

УКОЛОВ Александр Петрович, род. 1923, д. Петрушино. Призван в Сов. Армию 1942, Щучье. Рядовой. Был в последнем бою в 1943.

УКОЛОВ Виктор Петрович, род. 1925, д. Петрушино. Призван в Сов. Армию 1943, Щучье. Гв. старшина, командир орудия, 344 гв. самоходный артиллерийский полк. Погиб в бою 20.03.1945.

УКУЛИН Михаил Григорьевич, род. 1900, д. Михайловка. Призван в Сов. Армию 1941, Щучье. Рядовой, стрелок, 1217 стрелковый полк, 367 стрелковая дивизия. Погиб в бою 6.02.1942. Похоронен в Карелии, 14 разъезд Кировской железной дороги.

УЛАНОВ Дмитрий Петрович, род. 1912, Новомалыклинский район Ульяновской области. Призван в Сов. Армию 1941, Щучье. Гв. рядовой, стрелок, 14 гв. стрелковый полк. Погиб в бою 1.03.1942. Похоронен в Новгородской области, Старорусский район, северо-западнее д. Кобылкино.

УЛЬМАСОВ Хаким, род. 1908, д. Даньково. Призван в Сов. Армию 1942, Щучье. Рядовой. Был в последнем бою в февр. 1943.

УЛЬЯНОВ Даниил Иванович, род. 1906, с. Чистое. Призван в Сов. Армию 1941, Щучье. Рядовой. Был в последнем бою 29.12.1942.

УЛЬЯНОВ Тимофей Матвеевич, род. 1911, г. Щучье. Призван в Сов. Армию 1941, Щучье. Рядовой, стрелок, 1243 стрелковый полк, 375 стрелковая дивизия. Был в последнем бою 27.03.1942.

УПОРОВ Анатолий Михайлович, род. 1914, Лебяжьевский район. Призван в Сов. Армию 1940, Щучье. Рядовой. Был в последнем бою в окт. 1942.

УРАЗАЛИЕВ Баяк Омарович, род. 1910, с. Тобольское Джетыгаринского района Кустанайской области. Призван в Сов. Армию 1941. Рядовой, воинская часть под номером полевой почты 33436. Погиб в бою 20.08.1943. Похоронен в Смоленской области, Духовщинский район, д. Сущевя.

УРОДОВ Владимир Иванович, род. 1901, д. Чердаки. Призван в Сов. Армию 1940, Галкино. Рядовой. Умер 21.04.1944 в госпитале № 1431. Похоронен в Тверской области, Нелидовский район, д. Дубинино.

УРОДОВ Иван Владимирович, род. 1926, д. Чердаки. Призван в Сов. Армию 1944, Галкино. Рядовой. Погиб в бою 6.06.1944. Похоронен в Беларуси, Могилевская область, Чаусский район, д. Кротки.

УРЮПОВ Иван Игнатьевич, род. 1919, д. Монастырка. Призван в Сов. Армию 1941, Рига. Рядовой. Был в последнем бою в июле 1941.

УСАМБАЕВ Мусавой, род. 1910, с. Андыс Туркестанского района Чимкентской области. Призван в Сов. Армию 1941, Щучье. Рядовой, стрелок, 258 стрелковый полк, 140 стрелковая дивизия. Погиб в бою 20.03.1943. Похоронен в Курской области, Дмитриевский район, д. Лобаново, кладбище.

УСМАНОВ Константин Усманович, род. 1917. Призван в Сов. Армию 1941, Щучье. Рядовой, стрелок, 115 стрелковая бригада. Погиб в бою 18.04.1942. Похоронен в Калужской области, Людиновский район, д. Печки.

УСОВ Александр Тихонович, род. 1923, Галкино. Призван в Сов. Армию 1942, Галкино. Рядовой. Был в последнем бою в апр. 1943.

УСОВ Алексей Андреевич, род. 1925, д. Утичье. Призван в Сов. Армию 1943, Галкино. Рядовой, пулеметчик, 182 заградотряд. Погиб в бою 11.12.1943. Похоронен на Украине, Житомирская область, Малинский район, д. Грабы.

УСОВ Алексей Сергеевич, род. 1904, д. Утичье. Призван в Сов. Армию 1941, Галкино. Рядовой. Был в последнем бою в апр. 1943.

УСОВ Анатолий Михайлович, род. 1915, д. Утичье. Призван в Сов. Армию 1941, Галкино. Рядовой. Был в последнем бою в 1943.

УСОВ Василий Ильич, род. 1920, д. Утичье. Призван в Сов. Армию 1942, Галкино. Рядовой. Был в последнем бою в 1943.

УСОВ Василий Павлович, род. 1919, д. Утичье. Призван в Сов. Армию 1941, Галкино. Рядовой. Был в последнем бою в 1944.

УСОВ Григорий Прохорович, род. 1906, д. Утичье. Призван в Сов. Армию 1941, Галкино. Рядовой. Был в последнем бою в 1943.

УСОВ Данила Григорьевич, род. 1910, д. Утичье. Призван в Сов. Армию 1941, Галкино. Рядовой. Был в последнем бою в 1942.

УСОВ Дмитрий Епифанович, род. 1910, д. Мурашово. Призван в Сов. Армию 1941, Галкино. Рядовой. Погиб в бою 1.06.1942. Похоронен в Тверской области, Старицский район, д. Лебедево, братская могила № 16.

УСОВ Захар Павлович, род. 1921, д. Утичье. Призван в Сов. Армию 1941, Галкино. Гв. ст. лейтенант, 341 гв. стрелковый полк. Погиб в бою 25.08.1944. Похоронен в г. Твери.

УСОВ Иван Борисович, род. 1920, д. Утичье. Призван в Сов. Армию 1939, Галкино. Был в последнем бою в 1945.

УСОВ Иван Герасимович, род. 1918, д. Утичье. Призван в Сов. Армию 1941, Галкино. Рядовой, разведчик, 204 гаубичный артиллерийский полк, 2 гв. артиллерийская дивизия. Погиб в бою 1.08.1943. Похоронен на Украине, Донецкая область, с. Мариновка.

УСОВ Иван Семенович, род. 1919, д. Утичье. Призван в Сов. Армию 1941, Галкино. Мл. сержант, 493 стрелковый полк, 321 стрелковая дивизия. Погиб в бою 8.08.1942. Похоронен в Волгоградской области, с. Осинки.

УСОВ Игнатий Григорьевич, род. 1910, д. Утичье. Призван в Сов. Армию 1941, Галкино. Рядовой. Был в последнем бою в 1942.

УСОВ Кузьма Васильевич, род. 1910, Галкино. Призван в Сов. Армию 1941, Галкино. Рядовой. Был в последнем бою в апр. 1943.

УСОВ Кузьма Григорьевич, род. 1910, д. Утичье. Призван в Сов. Армию 1941, Галкино. Рядовой, сапер, 178 саперный батальон. Погиб в бою 22.06.1941. Похоронен в Литве, Шакяйский район, д. Жвирж.

УСОВ Кузьма Семенович, род. 1916, д. Утичье. Призван в Сов. Армию 1941, Галкино. Рядовой. Был в последнем бою в 1944.

УСОВ Макар Николаевич, род. 1904, д. Утичье. Призван в Сов. Армию 1941, Галкино. Рядовой. Был в последнем бою в февр. 1942.

УСОВ Михаил Дмитриевич, род. 1902, д. Утичье. Призван в Сов. Армию 1941, Галкино. Рядовой, 568 стрелковый полк. Был в последнем бою в ноябре 1941.

УСОВ Михаил Павлович, род. 1901, Галкино. Призван в Сов. Армию 1941, Галкино. Рядовой. Был в последнем бою в апр. 1943.

УСОВ Михаил Петрович, род. 1917, д. Утичье. Призван в Сов. Армию 1941, Галкино. Рядовой. Был в последнем бою в 1944.

УСОВ Николай Ефимович, род. 1925, д. Утичье. Призван в Сов. Армию 1943, Галкино. Рядовой. Был в последнем бою 6.09.1943. Похоронен юго-восточнее хут. Рубцев.

УСОВ Павел Кондратьевич, род. 1898, д. Утичье. Призван в Сов. Армию 1942, Галкино. Старшина. Умер 14.04.1943 в госпитале № 361. Похоронен в г. Казани.

УСОВ Семен Дмитриевич, род. 1902, д. Утичье. Призван в Сов. Армию 1941, Галкино. Рядовой. Был в последнем бою в 1944 на Калининском фронте. Похоронен в Тверской области, с. Пургиново.

УСОВ Степан Григорьевич, род. 1916, д. Утичье. Призван в Сов. Армию 1941, Галкино. Рядовой. Был в последнем бою в 1944.

УСОВ Устин Борисович, род. 1916, д. Утичье. Призван в Сов. Армию 1941, Галкино. Рядовой. Был в последнем бою 9.04.1945 в Германии.

УСОВ Устин Ефимович, род. 1921, д. Утичье. Призван в Сов. Армию 1941, Галкино. Рядовой. Был в последнем бою в 1944.

УСОВ Федот Иванович, род. 1906, д. Утичье. Призван в Сов. Армию 1941, Галкино. Рядовой. Был в последнем бою в февр. 1945.

УСОВ Филипп Александрович, род. 1923, д. Утичье. Призван в Сов. Армию 1941, Галкино. Рядовой. Был в последнем бою в 1942.

УСОВ Филипп Васильевич род. 1923,, д. Утичье. Призван в Сов. Армию 1942, Галкино. Гв. рядовой, 70 механизированный корпус, 3 гв. танковая армия. Погиб в бою 13.10.1943. Похоронен на Украине, Киевская область, с. Зарубинцы.

УСОВ Яков Николаевич, род. 1906, д. Утичье. Призван в Сов. Армию 1941, Галкино. Рядовой. Был в последнем бою в 1945.

УСОЛЬЦЕВ Александр Григорьевич, род. 1914, г. Копейск. Призван в Сов. Армию 1941, Щучье. Рядовой. Был в последнем бою 25.09.1942.

УСОЛЬЦЕВ Алексей Афанасьевич, род. 1910, Курорт «Озеро Горькое». Призван в Сов. Армию 1941, Щучье. Рядовой. минометчик. Погиб в бою в апр. 1945.

УСОЛЬЦЕВ Василий Петрович, род. 1916, д. Косулино. Призван в Сов. Армию 1941, Щучье. Рядовой. Был в последнем бою в 1942.

УСОЛЬЦЕВ Дмитрий Дмитриевич, род. 1912, д. Косулино. Призван в Сов. Армию 1941. Рядовой. Был в последнем бою в янв. 1942.

УСОЛЬЦЕВ Иван Петрович, род. 1913, с. Красноярское. Призван в Сов. Армию 1941, Щучье. Рядовой, стрелок. 320 стрелковый полк. Умер 16.01.1944 в госпитале № 94. Похоронен в Ленинградской области, южнее д. Коновалово.

УСОЛЬЦЕВ Иван Петрович, род. 1916, д. Косулино. Призван в Сов. Армию 1939, Щучье. Рядовой. Был в последнем бою в марте 1942.

УСОЛЬЦЕВ Михаил Петрович, род. 1904, с. Красноярское. Призван в Сов. Армию 1941, Щучье. Рядовой, кавалерист. Был в последнем бою в июле 1942.

УСОЛЬЦЕВ Николай Андреевич, род. 1905, д. Косулино. Призван в Сов. Армию 1941, Щучье. Рядовой, стрелок, 1217 стрелковый полк, 367 стрелковая дивизия, 32 армия. Погиб в бою 6.02.1943. Похоронен в Карелии, 14 разъезд Кировской железной дороги.

УСОЛЬЦЕВ Николай Павлович, род. 1903, с. Красноярское. Призван в Сов. Армию 1942, Щучье. Рядовой. Был в последнем бою в дек. 1943.

УСТЬЯНЦЕВ Алексей Иванович, род. 1925 д. Кнутово. Призван в Сов. Армию 1943, Галкино. Рядовой, стрелок, 771 стрелковый полк, 171 стрелковая дивизия. Погиб в бою 24.01.1944. Похоронен в Беларуси, Гомельская область, Светлогорский район, д. Чирковичи.

УСТЬЯНЦЕВ Николай Павлович, род. 1918, д. Кнутово. Призван в Сов. Армию 1941, Щучье. Рядовой. Был в последнем бою в янв. 1942.

УСТЬЯНЦЕВ Петр Иванович, род. 1926, д. Кнутово. Призван в Сов. Армию 1944, Галкино. Рядовой. Был в последнем бою 7.05.1945.

УСТЮЖАНИН Виктор Николаевич, род. 1921. Призван в Сов. Армию 1941, Щучье. Лейтенант, командир взвода, 1243 стрелковый полк, 357 стрелковая дивизия. Погиб в бою 11.08.1942. Похоронен в Тверской области, Ржевский район, д. Коршуново.

УФИМЦЕВ Григорий Егорович, род. 1901, д. Кнутово. Призван в Сов. Армию 1941, Галкино. Рядовой. Был в последнем бою в 1942.

УФИМЦЕВ Григорий Федорович, род. 1900, с. Николаевка. Призван в Сов. Армию 1941,

Галкино. Рядовой. Был в последнем бою в 1942.

УФИМЦЕВ Иван Дмитриевич, род. 1909, д. Панькино. Призван в Сов. Армию 1941, Галкино. Рядовой, санинструктор. Был в последнем бою в дек. 1943.

УФИМЦЕВ Никита Сергеевич, род. 1905, д. Кнутово. Призван в Сов. Армию 1941, Галкино. Рядовой. Был в последнем бою в янв. 1944.

УШАКОВ Александр Григорьевич, род 1909, с. Сухоборское. Призван в Сов. Армию 1941, Щучье. Рядовой, стрелок, 601 мотострелковый полк. Был в последнем бою 4.12.1941. Похоронен в Московской области, район г. Звенигорода, д. Пелица.

УШАКОВ Александр Ефимович, род. 1907, с. Нифанское. Призван в Сов. Армию 1941, Щучье. Рядовой, стрелок, 1068 стрелковый полк, 313 стрелковая дивизия. Погиб в бою 6.12.1941. Похоронен в Карелии, г. Медвежьегорск.

УШАКОВ Александр Игнатьевич, род. 1921, с. Чистое. Призван в Сов. Армию 1941, Щучье. Рядовой. Был в последнем бою в дек. 1941.

УШАКОВ Александр Михайлович, род. 1907, д. Чесноки. Призван в Сов. Армию 1941, Щучье. Рядовой, стрелок, 260 стрелковый полк, 168 стрелковая дивизия. 67 армия. Погиб в бою 22.01.1944. Похоронен в Ленинградской области, Волосовский район, д. Ижора.

УШАКОВ Александр Павлович, род. 1924, с. Сухоборское. Призван в Сов. Армию 1942, Щучье. Рядовой. Был в последнем бою в 1943.

УШАКОВ Александр Федорович, род. 1925, д. Данькова. Призван в Сов. Армию 1943, Щучье. Рядовой, связной, 1373 стрелковый полк, 416 стрелковая дивизия. Погиб в бою 5.02.1945. Похоронен в Германии, 5 км северо-восточнее г. Кюстрина.

УШАКОВ Александр Федорович, род. 1923, с. Чистое. Призван в Сов. Армию 1942, Щучье. Сержант, автоматчик, 106 отдельная стрелковая бригада. Был в последнем бою 3.01.1943. Похоронен на Украине, Луганская область, Меловский район, д. Н.-Никольское.

УШАКОВ Алексей Максимович, род. 1914, с. Сухоборское. Призван в Сов. Армию 1941, Щучье. Рядовой, пулеметчик, 255 стрелковый полк, 123 стрелковая дивизия. Погиб в бою 1.08.1943. Похоронен в Ленинградской области, севернее ст. Сичявино, раб. пос. 5.

УШАКОВ Алексей Михайлович, род. 1920, с. Чистое. Призван в Сов. Армию 1940, Щучье. Рядовой, стрелок. Был в последнем бою в 1945.

УШАКОВ Алексей Николаевич, род. 1924, с. Чистое. Призван в Сов. Армию 1944, Щучье. Мл. сержант. Был в последнем бою в дек. 1944.

УШАКОВ Алексей Тихонович, род. 1920, с. Чистое. Призван в Сов. Армию 1940, Щучье. Рядовой. Был в последнем бою в июне 1941.

УШАКОВ Анатолий Семенович, род. 1923, с. Сухоборское. Призван в Сов. Армию 1942, Щучье. Рядовой, стрелок. 634 стрелковый полк. 119 стрелковая дивизия. Погиб в бою 9.11.1942. Похоронен в Волгоградской области, с. Поповка.

УШАКОВ Андрей Никитич, род. 1900, с. Сухоборское. Призван в Сов. Армию 1941, Щучье. Рядовой, стрелок, 1217 стрелко-

вый полк, 367 стрелковая дивизия, 32 армия. Погиб в бою 6.02.1942. Похоронен в Карелии, 14 разъезд Кировской железной дороги.

УШАКОВ Архип Яковлевич, род. 1905, с. Сухоборское. Призван в Сов. Армию 1941, Щучье. Рядовой. Был в последнем бою 15.08.1941.

УШАКОВ Василий Ефимович, род. 1921, с. Нифанское. Призван в Сов. Армию 1940, Щучье. Рядовой. Был в последнем бою в авг. 1943.

УШАКОВ Василий Иванович, род. 1922, с. Сухоборское. Призван в Сов. Армию 1940, Щучье. Рядовой. Был в последнем бою 6.12.1942.

УШАКОВ Василий Николаевич, род. 1918, с. Чистое. Призван в Сов. Армию 1941, Щучье. Сержант. Был в последнем бою в дек. 1942.

УШАКОВ Василий Николаевич, род. 1908, д. Ушаково. Призван в Сов. Армию 1942, Галкино. Рядовой, 153 стрелковый полк. Погиб в бою 25.12.1943. Похоронен на Украине, Житомирская область. Понешнянский район, с. Королевка.

УШАКОВ Виктор Константинович, род. 1924, д. Ушаково. Призван в Сов. Армию 1943. Галкино. Рядовой, стрелок. Был в последнем бою в сент. 1944.

УШАКОВ Григорий Кириллович, род. 1919, д. Ушаково. Призван в Сов. Армию 1941, Щучье. Рядовой. Был в последнем бою в 1943.

УШАКОВ Дмитрий Алексеевич, род. 1905, д. Ушаково. Призван в Сов. Армию 1942, Галкино. Рядовой. Был в последнем бою 18.10.1943.

УШАКОВ Дмитрий Егорович, род. 1918, с. Сухоборское. Призван в Сов. Армию 1941, Щучье. Рядовой. Был в последнем бою в нояб. 1941.

УШАКОВ Дмитрий Иванович, род. 1918, с. Чумляк. Призван в Сов. Армию 1941, Щучье. Гв. рядовой, стрелок, 303 стрелковый полк, 99 гв. стрелковая дивизия. Погиб в бою 28.05.1945. Похоронен в Австрии, южная окраина д. Чор.

УШАКОВ Дмитрий Семенович, род. 1920, д. Ушаково. Призван в Сов. Армию 1940, Щучье. Рядовой. Был в последнем бою в сент. 1941.

УШАКОВ Ефим Афанасьевич, род. 1919, с. Сухоборское. Призван в Сов. Армию 1939, Щучье. Ст. сержант. Был в последнем бою в 1941.

УШАКОВ Ефим Яковлевич, род. 1913, с. Сухоборское. Призван в Сов. Армию 1941, Щучье. Рядовой. Был в последнем бою в апр. 1944.

УШАКОВ Иван Андреевич, род. 1923, с. Сухоборское. Призван в Сов. Армию 1941, Щучье. Сержант, командир орудия, 99 стрелковая дивизия. Погиб в бою 25.11.1942. Похоронен в Волгоградской области, Городищенский район, Балка Сухая Мечетка, 1 км северо-западнее моста.

УШАКОВ Иван Алексеевич, род. 1912, д. Ушаково. Призван в Сов. Армию 1941, Галкино. Рядовой. Умер в госпитале № 151.

УШАКОВ Иван Дмитриевич, род. 1901, с. Сухоборское. Призван в Сов. Армию 1941, Щучье. Рядовой. Был в последнем бою в февр. 1944.

УШАКОВ Иван Иванович, род. 1905, Барабинский район Новосибирской области. Призван в Сов. Армию 1941, Щучье. Рядо-

вой. Был в последнем бою в 1941.

УШАКОВ Иван Михайлович, род. 1905, с. Сухоборское. Призван в Сов. Армию 1941, Щучье. Рядовой, стрелок, 994 стрелковый полк. Погиб в бою 19.03.1945. Похоронен в Польше, д. Штригендорф, могила № 1.

УШАКОВ Иван Филаретович, род. 1923, д. Ушаково. Призван в Сов. Армию 1941, Галкино. Мл. сержант, 1004 стрелковый полк, 305 стрелковая дивизия. Погиб в бою 5.01.1944. Похоронен на Украине, Житомирская область, Андрушевский район, с. М.-Червоное.

УШАКОВ Илья Федорович, род. 1924, с. Сухоборское. Призван в Сов. Армию 1941, Щучье. Рядовой. Был в последнем бою в 1942.

УШАКОВ Иуда Родионович, род. 1903, д. Ушаково. Призван в Сов. Армию 1941, Щучье. Рядовой. Был в последнем бою в дек. 1942.

УШАКОВ Константин Максимович, род. 1903, с. Сухоборское. Призван в Сов. Армию 1941, Щучье. Рядовой, стрелок, 1217 стрелковый полк, 367 стрелковая дивизия. Был в последнем бою 6.02.1942. Похоронен в Карелии, 14 разъезд Кировской железной дороги.

УШАКОВ Кузьма Афанасьевич, род. 1910, с. Сухоборское. Призван в Сов. Армию 1942, Щучье. Ст. сержант, командир отделения, воинская часть под номером полевой почты 2124. Умер 8.04.1943 в госпитале 739. Похоронен в Ленинградской области, Киришский район, ст. Глажево.

УШАКОВ Максим Родионович, род. 1905, д. Ушаково. Призван в Сов. Армию 1941, Челябинск. Рядовой, стрелок. Был в последнем бою в марте 1942.

УШАКОВ Матвей Филиппович, род. 1913, д. Ушаково. Призван в Сов. Армию 1941, Галкино. Рядовой, стрелок. Был в последнем бою в окт. 1942.

УШАКОВ Михаил Алексеевич, род. 1925, д. Ушаково. Призван в Сов. Армию 1943, Галкино. Рядовой, стрелок. Был в последнем бою в янв. 1944.

УШАКОВ Михаил Игнатьевич, род. 1910, д. Ушаково. Призван в Сов. Армию 1941, Галкино. Ефрейтор, пулеметчик, 1 отдельная пулеметная артиллерийская бригада, 36 армия. Погиб в бою 17.08.1945. Похоронен в Маньчжурии, г. Хайлар, братская могила.

УШАКОВ Михаил Лазаревич, род. 1924, д. Ушаково. Призван в Сов. Армию 1942, Галкино. Рядовой, 1328 стрелковый полк. Погиб в бою 20.07.1943. Похоронен на Украине, Донецкая область, д. Мариновка.

УШАКОВ Михаил Михайлович, род. 1906, с. Сухоборское. Призван в Сов. Армию 1941, Щучье. Сержант, фельдшер, 689 артиллерийский полк. Был в последнем бою 29.06.1942.

УШАКОВ Михаил Семенович, род. 1910, д. Утичье. Призван в Сов. Армию 1941, Галкино. Рядовой. Погиб в бою 27.04.1942. Похоронен в Новгородской области. Чудовский район, д. Мясной Бор.

УШАКОВ Николай Александрович, род. 1912, г. Щучье. Призван в Сов. Армию 1941, Щучье. Рядовой, стрелок, 531 стрелковый полк, 164 стрелковая дивизия. Был в последнем бою 4.08.1942.

УШАКОВ Николай Алексеевич, род. 1924, с. Сухоборское. Призван в Сов. Армию 1942, Щучье. Рядовой, 431 стрелковый полк. Погиб в бою 14.01.1945. Похоронен в Польше.

УШАКОВ Николай Корнилович, род. 1905, д. Ушаково. Призван в Сов. Армию 1941, Галкино. Рядовой. Был в последнем бою в 1943.

УШАКОВ Николай Лазаревич, род. 1924, д. Ушаково. Призван в Сов. Армию 1943, Галкино. Рядовой, стрелок, 1238 стрелковый полк, 315 стрелковая дивизия. Погиб в бою 29.07.1943. Похоронен на Украине, Донецкая область, район Снежное, д. Мариновка.

УШАКОВ Петр Андреевич, род. 1906, с. Чистое. Призван в Сов. Армию 1941, Щучье. Рядовой. Был в последнем бою в нояб. 1941.

УШАКОВ Петр Карпович, род. 1902, д. Ушаково. Призван в Сов. Армию 1941, Галкино. Гв. рядовой, 257 стрелковый полк, 65 гв. стрелковая дивизия. Погиб в бою 15.08.1944. Похоронен в Тверской области, 2 км южнее с. Ваньки.

УШАКОВ Прокопий Филиппович, род. 1924, с. Сухоборское. Призван в Сов. Армию 1942, Щучье. Рядовой. Был в последнем бою в мае 1943.

УШАКОВ Роман Романович, рол. Щучанский район. Призван в Сов. Армию 1941, Щучье. Погиб в бою 15.02.1943. Похоронен на Украине, Луганская область, Перевальский район, с. Софиевка.

УШАКОВ Сергей Иванович, род. 1912, с. Сухоборское. Призван в Сов. Армию 1941, Щучье. Ст. сержант, механик-водитель, 243 танковый полк, 119 стрелковая дивизия. Погиб в бою 13.10.1943. Похоронен в Псковской области, Пустошкинский район, д. Сергейцево.

УШАКОВ Сергей Никитич, род. с. Зайково. Призван в Сов. Армию 1941, Щучье. Рядовой. Был в последнем бою в февр. 1942.

УШАКОВ Степан Иванович, род. 1909, с. Чумляк. Призван в Сов. Армию 1943, Щучье. Старшина, воинская часть под номером полевой почты 22232. Погиб 19.10.1944. Похоронен в Латвии, Добельский район, с. Берзе, братская могила № 5.

УШАКОВ Тимофей Николаевич, род. 1898, с. Сухоборское. Призван в Сов. Армию 1941, Щучье. Рядовой. Был в последнем бою в сент. 1943.

УШАКОВ Федор Афанасьевич, род. 1905, с. Сухоборское. Призван в Сов. Армию 1941, Щучье. Рядовой. Был в последнем бою в янв. 1943.

УШАКОВ Федор Иванович, рол. 1907, д. Ушаково. Призван в Сов. Армию 1941, Щучье. Ст. лейтенант, командир роты, 620 стрелковый полк, 164 стрелковая дивизия. Погиб в бою 26.06.1944. Похоронен в Беларуси, Витебская область, Витебский район, д. Гришаны.

УШАКОВ Федор Михайлович, рол. 1894, д Ушаково. Призван в Сов. Армию 1941, Галкино. Рядовой. Был в последнем бою в марте 1942.

УШАКОВ Федор Михайлович, род. 1925, с. Сухоборское. Призван в Сов. Армию 1943, Щучье. Рядовой, стрелок. 5 мотострелковая бригада. 5 танковая дивизия. Погиб в бою 20.11.1943. Похоронен в Беларуси. Витебская область, Городокский район, д. Сыровня.

УШАКОВ Федор Николаевич, род. 1899, с. Сухоборское. Призван в Сов. Армию 1941, Щучье. Рядовой, стрелок, 712 стрелковый полк, 132 стрелковая дивизия. Погиб в бою 9.09.1943. По-

хоронен на Украине, Черниговская область, Бахмачский район, г. Бахмач.

УШАКОВ Федор Петрович, род. 1917, с. Сухоборское. Призван в Сов. Армию 1943, Щучье. Старшина, танкист. Погиб в бою 8.05.1945. Похоронен в Берлине, Германия.

УШАКОВ Федор Тимофеевич, род. 1911, д. Ушаково. Призван в Сов. Армию 1941, Галкино. Рядовой. Был в последнем бою в 1944.

УШАКОВ Федор Филарентович, род. 1905, д. Ушаково. Призван в Сов. Армию 1941, Галкино. Рядовой, стрелок, 669 стрелковый полк, 7212 стрелковая дивизия. Погиб в бою 24.10.1942. Похоронен в Волгоградской области, Алексеевский район, балка Грачевая.

УШАКОВ Филипп Иванович, род. 1917, с. Зайково. Призван в Сов. Армию 1941, Щучье. Гв. рядовой, стрелок, 10 гв. стрелковая бригада. Погиб в бою 28.12.1942. Похоронен в Северной Осетии, северо-западная окраина с. Сурх-Дигора.

УШАКОВ Яков Андрианович, род. 1912, с. Сухоборское. Призван в Сов. Армию 1942, Щучье. Рядовой, 151 отдельный стрелковый батальон. Умер 3.12.1942. в госпитале № 4364. Похоронен в Ленинградской области, Кировский район, д. Щечково.

УШАКОВ Яков Ефимович, род. 1905, с. Сухоборское. Призван в Сов. Армию 1941, Щучье. Рядовой. Был в последнем бою в марте 1944.

УШАКОВ Яков Федорович, род. 1911, с. Сухоборское. Призван в Сов. Армию 1941, Щучье. Рядовой. Был в последнем бою в янв. 1942.

УШАНИН Александр Игнатьевич, род. 1921, с. Чистое. Призван в Сов. Армию 1941, Щучье. Рядовой, полевая передвижная станция 694, 131 полк. Был в последнем бою в дек. 1941.

— Ф —

ФАДЕЕВ Егор Андреевич, род. 1905, д. Чердаки. Призван в Сов. Армию 1941, Галкино. Рядовой. Был в последнем бою в 1944.

ФАДЕЕВ Михаил Андреевич, род. 1916, д. Чердаки. Призван в Сов. Армию 1941, Галкино. Погиб в бою 14.09.1943. Похоронен в Смоленской области, д. Михайлово.

ФАДЕЕВ Павел Иванович, род. 1916, д. Чердаки. Призван в Сов. Армию 1941, Галкино. Рядовой. Судьба неизвестна.

ФАЗИЛЬДЕЕВ Хасан, род. 1903, Узбекистан. Призван в Сов. Армию 1941, Щучье. Рядовой, автоматчик. Был в последнем бою 24.07.1943.

ФАИЗУЛДАНОВ Курман. Призван в Сов. Армию 1941, Щучье. Гв. ст. сержант. Погиб в бою 3.04.1944. Похоронен в Псковской области, Псковский район, д. Летово.

ФАЙГЕЛЬСОН Наум Давыдович, род. 1924, Щученский район. Призван в Сов. Армию 1942, Щучье. Рядовой, стрелок, 55 стрелковый полк, 20 стрелковая дивизия, 31 армия. Погиб в бою 8.03.1943. Похоронен на Украине, Харьковская область, д. Шуровка.

ФАЛАЛЕЕВ Иван Яковлевич, род. 1919, д. Никитино. Призван в Сов. Армию 1941, Галкино. Рядовой. Был в последнем бою в янв. 1943.

ФАЛАЛЕЕВ Михаил Гаврилович, род. 1908, д. Горшково Шумихинского района. Призван в Сов. Армию 1941, Щучье. Рядовой. Был в последнем бою в дек. 1941.

ФАЛАЛЕЕВ Михаил Герасимович, род. 1908, с. Чумляк. Призван в Сов. Армию 1941, Щучье. Рядовой. Был в последнем бою в 1941.

ФАЛАЛЕЕВ Петр Арефьевич, род. 1914, д. Чердаки. Призван в Сов. Армию 1941, Галкино. Рядовой. Был в последнем бою 22.06.1941.

ФАЛАЛЕЕВ Петр Степанович, род. с. Зайково. Призван в Сов. Армию 1941, Щучье. Рядовой, 1170 стрелковый полк. Погиб в бою 23.03.1942. Похоронен в Тверской области, Ржевский район, д. Пахмутово.

ФАЛКИН Израиль Моисеевич, род. 1903. Призван в Сов. Армию 1941, Щучье. Рядовой. Погиб в бою 21.03.1942. Похоронен в г. Санкт-Петербурге, Пискаревское кладбище.

ФАМИЛЬЦЕВ Дмитрий Петрович, род. 1925, д. Старое Песчаное Славгородского района Алтайского края. Призван в Сов. Армию 1943, Щучье. Рядовой, стрелок, 706 стрелковый полк. Погиб в бою 9.10.1943. Похоронен в Беларуси. Витебская область, Лиозненский район, с. Мезурино.

ФАРАНОСОВ Максим Васильевич, род. 1913. Призван в Сов. Армию 1941, Щучье. Гв. рядовой, разведчик, 39 гв. ударная бригада. Умер 1.05.1942 в госпитале № 2813. Похоронен в г. Нижний Новгород, автозаводское кладбище.

ФАФЫРГАЛИН Сантгалиб, род. 1900, д. Арасланово. Призван в Сов. Армию 1941, Щучье. Рядовой, стрелок. Погиб в бою 22.09.1942. Похоронен в Тверской области, северо-восточная окраина г. Ржева.

ФАХАРГАЛИН Саит, род. 1908, д. Даньково. Призван в Сов. Армию 1941, Щучье. Рядовой. Был в последнем бою в марте 1942.

ФАХРИСЛАМОВ Галиулла, род. 1920, с. Сафакулево. Призван в Сов. Армию 1941, Щучье. Мл. сержант. Был в последнем бою в авг. 1945.

ФЕДИН Алексей Никитович, род. 1921, с. Червона слобода Недригайловского района Сумской области, Украина. Призван в Сов. Армию 1940, Щучье. Капитан, командир танка, 162 стрелковый полк. Погиб в бою в июле 1941. Похоронен в Смоленской области, Ярцевский район.

ФЕДОРОВ Александр Прокопьевич, род. 1905, с. Заозерское. Призван в Сов. Армию, Галкино. Рядовой. Был в последнем бою в июле 1944.

ФЕДОРОВ Александр Степанович, род. 1926, курорт «Озеро Горькое». Призван в Сов. Армию 1944, Щучье. Сержант, стрелок, 1093 стрелковый полк. Умер 25.04.1945 в госпитале 3104. Похоронен в Калининградской области, г. Черняховск, кладбище, могила № 703.

ФЕДОРОВ Василий Григорьевич, род. 1912, д. Кнутово. При-

зван в Сов. Армию 1941, Кыштым. Сержант. Был в последнем бою в дек. 1942.

ФЕДОРОВ Василий Ильич, род. 1925, ст. Каясан. Призван в Сов. Армию 1943, Щучье. Ст. сержант, кавалерист, 4 гв. кавалерийский полк, 2 гв. кавалерийская дивизия. Был в последнем бою 30.01.1944.

ФЕДОРОВ Григорий Ильич, род. 1918, ст. Каясан. Призван в Сов. Армию 1941. Лейтенант. Был в последнем бою в сент. 1941.

ФЕДОРОВ Иван Иванович, род. Щучье. Призван в Сов. Армию 1941, Щучье. Мл. лейтенант. Был в последнем бою 13.04.1944.

ФЕДОРОВ Константин Семенович, род. 1902, д. Снигири. Призван в Сов. Армию 1941, Щучье. Рядовой, стрелок, 266 стрелковый полк. Умер 20.12.1943 в госпитале № 104.

ФЕДОРОВСКИХ Виктор Дмитриевич, род. 1926, д. Косулино. Призван в Сов. Армию 1944, Щучье. Сержант. Был в последнем бою в февр. 1945.

ФЕДОРОВСКИХ Григорий Дмитриевич, род. 1921, д. Косулино. Призван в Сов. Армию 1941, Щучье. Рядовой. Был в последнем бою в марте 1942.

ФЕДОСЕЕВ Василий Егорович, род. 1905, д. Чердаки. Призван в Сов. Армию 1941, Галкино. Рядовой. Был в последнем бою 6.04.1945.

ФЕДОСЕЕВ Григорий Гаврилович, род. 1897, д. Чердаки. Призван в Сов. Армию 1941, Галкино. Рядовой, стрелок, 28 стрелковая дивизия, 3 ударная армия. Погиб в бою 5.12.1943. Похоронен в Псковской области, Пустошкинский район, д. Линец.

ФЕДОСЕЕВ Иван Федорович, род. 1916, д. Чердаки. Призван в Сов. Армию 1941, Галкино. Рядовой. Погиб в плену 7.04.1942.

ФЕДОСЕЕВ Михаил Петрович, род. 1912, д. Утичье. Призван в Сов. Армию 1941, Галкино. Рядовой. Был в последнем бою в 1943.

ФЕДОСЕЕВ Петр Александрович, род. 1924, д. Чердаки. Призван в Сов. Армию 1942, Галкино. Рядовой, орудийный номер, 1323 истребительно-противотанковый артиллерийский полк. Погиб в бою 25.08.1944. Похоронен в Румынии, северо-западнее Хуши, развилка дорог.

ФЕДОСЕЕВ Петр Арефьевич, род. 1916, д. Чердаки. Призван в Сов. Армию 1941, Галкино. Погиб в бою в янв. 1942.

ФЕДОСЕЕВ Федор Филиппович, род. 1912, д. Чердаки. Призван в Сов. Армию 1941, Галкино. Рядовой. Судьба неизвестна.

ФЕДОТКИН Николай Прохорович, род. 1923, с. Чумляк. Призван в Сов. Армию 1942, Щучье. Сержант. Был в последнем бою в янв. 1943.

ФЕДОТКИН Павел Прохорович, род. 1919, с. Чумляк. Призван в Сов. Армию 1941, Щучье. Рядовой. Был в последнем бою в окт. 1944.

ФЕДОТОВ Евпампий Парфенович, род. 1908, с. Варгаши. Призван в Сов. Армию 1942, Щучье. Рядовой. Был в последнем бою в дек. 1942.

ФЕДУЛОВ Григорий Васильевич, род. 1909, Щучанский район. Призван в Сов. Армию 1941, Щучье. Стрелок, рядовой, 250 гв. стрелковый полк, 83 гв. стрелковая дивизия. Погиб в бою 8.02.1944. Похоронен в Беларуси, Витебская область, Витебский район.

ФЕДУЛОВ Григорий Максимович, род. 1917, с. Николаевка. Призван в Сов. Армию 1941, Галкино. Рядовой. Умер в госпитале 3.12.1942. Похоронен в г. Санкт-Петербурге.

ФЕДУЛОВ Леонтий Васильевич, род. 1901, с. Николаевка. Призван в Сов. Армию 1941, Галкино. Рядовой. Был в последнем бою в 1942.

ФЕДУЛОВ Николай Максимович, род. 1910, г. Щучье. Призван в Сов. Армию 1940, Щучье. Гв. сержант, помощник командира взвода, 69 гв. стрелковый полк. Умер 30.08.1943 в госпитале № 53. Похоронен в Краснодарском крае, ст. Абинская, берег р. Бугундырь, могила № 30.

ФЕДЦОВ Александр Матвеевич, род. 1923, Щучанский район. Призван в Сов. Армию 1942, Щучье. Рядовой, повозочный, отдельный истребительно-противотанковый дивизион, 19 отделыная лыжная бригада. Погиб в бою 13.03.1943.

ФЕДЦОВ Александр Яковлевич, род. 1919, г. Щучье. Призван в Сов. Армию 1941, Щучье. Военный ветфельдшер, 1141 стрелковый полк, 341 стрелковая дивизия. Был в последнем бою 20.07.1942.

ФЕДЦОВ Алексей Афанасьевич, род. 1903, с. Варгановское. Призван в Сов. Армию 1941, Щучье. Рядовой, 1056 стрелковый полк. Погиб в бою 23.08. 1942. Похоронен в Орловской области, д. Озерная.

ФЕДЦОВ Афанасий Иванович, род. 1903, с. Варгановское. Призван в Сов. Армию 1941, Щучье. Рядовой. Был в последнем бою в февр. 1942.

ФИГЕЛЬСОН Виктор, род. 1926, д. Худяково. Призван в Сов. Армию 1944, Щучье. Судьба неизвестна.

ФИЛАТОВ Семен Васильевич, род. д. Тунгуй. Призван в Сов. Армию 1940, Щучье. Рядовой, воинская часть под номером полевой почты 47858. Погиб в бою 15.07.1944. Похоронен в Литве, Зарасайский район, Смалвосское воинское кладбище.

ФИЛИГЕР Иван Яковлевич, род. д. Красный Увал. Призван в Сов. Армию 1941, Щучье. Рядовой, воинская часть под номером полевой почты 74142-А. Погиб в бою 26.01.1944. Похоронен на Украине, Кировоградская область, Кировоградский район, с. Федоровка.

ФИЛИПОВ Андрей Алексеевич, род. с. Чумляк. Призван в Сов. Армию 1941, Щучье. Рядовой. Был в последнем бою в 1942.

ФИЛИПОВ Василий Федорович, род. 1921, Галкино. Призван в Сов. Армию 1941, Галкино. Рядовой. Был в последнем бою в сент. 1941.

ФИЛИПОВ Григорий Емельянович, род. 1918, г. Щучье. Призван в Сов. Армию 1938, Щучье. Рядовой. Был в последнем бою в апр. 1942.

ФИЛИПОВ Дмитрий Сергеевич, род. 1914, с. Пуктыш. Призван в Сов. Армию 1941, Галкино. Рядовой. Был в последнем бою в 1942.

ФИЛИПОВ Петр Иванович, род. 1924, с. Николаевка. Призван в Сов. Армию 1943, Щучье. Старшина, воинская часть под номером полевой почты 23859. Погиб в бою 2.09.1943. Похоронен в Орловской области, с. Верховье.

ФИЛИЧЕВ Иван Алексеевич, род. 1923, д. Красный Увал. Призван в Сов. Армию 1941, Щучье. Рядовой. Был в последнем бою в 1942.

ФИНАЕВ Василий Михайлович, род. 1909, д. Яковлевка. Приз-

ван в Сов. Армию 1941, Щучье. Рядовой, зенитчик. Был в последнем бою в дек. 1944.

ФИНАЕВ Виталий Михайлович, род. 1909, с. Чистое. Призван в Сов. Армию 1941, Щучье. Был в последнем бою в 1941.

ФИНАЕВ Иван Михайлович, род. д. Яковлевка. Призван в Сов. Армию 1941, Щучье. Рядовой. Погиб в бою 2.03.1942. Похоронен в Тверской области, Ржевский район, д. Погорелки.

ФИНАЕВ Михаил Васильевич, род. 1919, д. Яковлевка. Призван в Сов. Армию 1941, Щучье. Командир отряда, 279 стрелковая дивизия. Погиб в бою 5.09.1941. Похоронен в Брянской области, Дубровский район, с. Голубея.

ФИРСОВ Иван Семенович, Призван в Сов. Армию 1941, Щучье. Батальонный комиссар. Был в последнем бою 20.02.1942.

ФОМИН Тимофей Егорович, род. 1909, с. Анниково Болховского района Орловской области. Призван в Сов. Армию 1942, Щучье. Рядовой, командир отделения, 740 стрелковый полк, 217 стрелковая дивизия. Погиб в бою 21.07.1943. Похоронен в Орловской области, Болховский район, д. Красниково.

ФОМИНЫХ Алексей Афанасьевич, род. 1910, с. Медведское. Призван в Сов. Армию 1941, Щучье. Рядовой. Был в последнем бою 21.12.1941.

ФОМИНЫХ Андрей Лаврентьевич, род. 1925, с. Медведское. Призван в Сов. Армию 1943, Щучье. Рядовой. Был в последнем бою в дек. 1943.

ФОМИНЫХ Андрей Леонтьевич, род. 1913, с. Медведское. Призван в Сов. Армию 1941, Щучье. Рядовой, 756 стрелковый полк, 150 стрелковая дивизия. Погиб в бою 21.12.1943. Похоронен в Тверской области, Нелидовский район, д. Осетки.

ФОМИНЫХ Василий Яковлевич, род. 1904, с. Медведское. Призван в Сов. Армию 1941, Щучье. Рядовой, 1217 стрелковый полк, 367 стрелковая дивизия. Погиб в бою 6.02.1942. Похоронен в Карелии, 14 разъезд Кировской железной дороги.

ФОМИНЫХ Владимир Яковлевич, род. 1907, с. Медведское. Призван в Сов. Армию 1942. Рядовой, стрелок, 735 стрелковый полк, 166 стрелковая дивизия. Умер 28.05.1942 в госпитале № 233. Похоронен в Тверской области, г. Осташков.

ФОМИНЫХ Григорий Иванович, род. 1909, с. Медведское. Призван в Сов. Армию 1937, Щучье. Был в последнем бою в 1940 в Финляндии.

ФОМИНЫХ Иван Николаевич, род. 1914, с. Медведское. Призван в Сов. Армию, Челябинск. Старшина, химинструктор, 18 отдельная истребительно-противотанковая бригада. Погиб в бою 6.09.1944. Похоронен в Латвии, д. Леяскрасс.

ФОМИНЫХ Иван Степанович, род. 1908, с. Медведское. Призван в Сов. Армию 1941. Рядовой, шофер, 262 автотранспортный батальон, 22 армия. Был в последнем бою 23.08.1941.

ФОМИНЫХ Иосиф Яковлевич, род. 1912, с. Медведское. Призван в Сов. Армию 1941, Щучье. Рядовой. Был в последнем бою 6.08.1944.

ФОМИНЫХ Матвей Филиппович, род. 1914, с. Медведское. Призван в Сов. Армию 1941, Щучье. Судьба неизвестна.

ФОМИНЫХ Михаил Афанасьевич, род. 1910, с. Медведское. Призван в Сов. Армию 1941, Щучье. Рядовой. Был в последнем бою в дек. 1941.

ФОМИНЫХ Николай Дмитриевич, род. 1904, с. Медведское. Призван в Сов. Армию 1941, Щучье. Рядовой, 1217 стрелковый полк, 357 стрелковая дивизия. Погиб в бою 6.02.1942. Похоронен в Карелии, 14 разъезд Кировской железной дороги.

ФОМИНЫХ Павел Васильевич, род. 1908, с. Медведское. Призван в Сов. Армию 1941, Щучье. Рядовой. Был в последнем бою в окт. 1942.

ФОМИНЫХ Петр Андреевич, род. 1904, с. Медведское. Призван в Сов. Армию 1941, Щучье. Рядовой, 1217 стрелковый полк, 367 стрелковая дивизия. Был в последнем бою 6.02.1942. Похоронен в Карелии, 14 разъезд Кировской железной дороги.

ФОМИНЫХ Петр Иванович, род. 1902, ст. Каясан. Призван в Сов. Армию 1942, Щучье. Ст. сержант, 537 стрелковый полк, 160 стрелковая дивизия. Был в последнем бою 21.01.1943. Похоронен на Украине, Луганская область, п. Новожков.

ФОМИНЫХ Степан Афанасьевич, род. 1911, с. Медведское. Призван в Сов. Армию 1942, Щучье. Рядовой, 391 стрелковый полк. Погиб в бою 18.03.1943. Похоронен в Новгородской области, Старорусский район, д. Медниково.

ФОМИНЫХ Степан Петрович, род. 1917, с. Медведское. Призван в Сов. Армию 1941, Щучье. Был в последнем бою в дек. 1942.

ФОФОНОВ Михаил Николаевич, род. 1909, Курганская область. Призван в Сов. Армию 1941, Щучье. Рядовой, стрелок. Был в последнем бою в марте 1943.

ФРОЛОВ Александр Николаевич, род. 1922, д. Трудслободка Хвастовичского района Калужской области. Призван в Сов. Армию 1941, Щучье. Сержант. Был в последнем бою в дек. 1942.

ФРОЛОВ Николай Васильевич. Призван в Сов. Армию 1941, Щучье. Рядовой. Умер 3.03.1943 в госпитале № 623. Похоронен в Ленинградской области.

— Х —

ХАБИБУЛИН Фатыш, род. 1906, г. Казань. Призван в Сов. Армию 1941, Щучье. Рядовой. Был в последнем бою в окт. 1942.

ХАИДОВ Агафий, род. 1914, д. Даньково. Призван в Сов. Армию 1941, Щучье. Ефрейтор, стрелок, 987 стрелковый полк, 226 стрелковая дивизия. Погиб в бою 26.01.1945. Похоронен в Польше, Краковское воеводство, ст. Суха.

ХАИРОВ Гафуй, род. 1922, Сафакулевский район. Призван в Сов. Армию 1941, Щучье. Рядовой. Был в последнем бою в дек. 1944.

ХАЙБУЛИН Сибир, род. 1907, Альменевский район. Призван в Сов. Армию 1941, Щучье. Рядовой. Был в последнем бою в дек. 1941.

ХАЙРЕТДИНОВ Фахирдин, род. 1899, ст. Каясан. Призван в Сов. Армию 1941, Щучье. Был в последнем бою в 1942.

ХАЙСАРОВ Зилифундин, род. 1924, с. Нифанское. Призван в Сов. Армию 1942, Щучье. Рядовой, стрелок, 447 стрелковый полк, 397 стрелковая дивизия. Погиб в бою 1.05.1945. Похоронен в Германии, м. Вадымген, воинское кладбище, у церкви.

ХАКИМЬЯНОВ Галимьян, род. 1907. Призван в Сов. Армию 1941, Щучье. Рядовой, 414 стрелковый полк, 18 стрелковая дивизия. Погиб в бою 13.02.1943. Похоронен в Ленинградской области, Кировский район, с. Синявино.

ХАЛИКОВ Нур Мухамедович, род. 1922, д. Мансурово. Призван в Сов. Армию 1942, Щучье. Рядовой, 93 отдельный пулеметный артиллерийский батальон. Погиб в бою 13.01.1943. Похоронен в Ленинградской области, с. Дубровка, левый берег Невы, кладбище.

ХАЛИУЛИН Валей Фахристанович, род. 1918, д. Притчино. Призван в Сов. Армию 1941, Щучье. Рядовой, 226 армейский инженерный батальон. Погиб в бою 24.02.1943. Похоронен в Калужской области, Думиничский район, д. Ливадия.

ХАЛУИМОВ Николай Семенович, род. 1914, Щучанский район. Призван в Сов. Армию 1941, Ашхабад. Рядовой. Был в последнем бою в июне 1943.

ХАНЖИН Константин Михайлович, род. 1917, с. Михайловка. Призван в Сов. Армию 1941, Галкино. Рядовой. Был в последнем бою в авг. 1943.

ХАРИТОНОВ Андрей Иванович, род. 1914, д. Юрузановка. Призван в Сов. Армию 1941, Щучье. Мл. сержант, 90 отдельный танковый полк. Погиб в бою 29.06. 1944. Похоронен в Карелии, 14 разъезд Кировской железной дороги.

ХАРИТОНОВ Василий Дмитриевич, род. 1922, Щучанский район. Призван в Сов. Армию 1941, Щучье. Рядовой. Был в последнем бою в 1942.

ХАРИТОНОВ Григорий Полионович, род. 1902, с. Зайково. Призван в Сов. Армию 1941, Щучье. Сержант. Погиб в бою 20.04.1942. Похоронен в г. Вологде, Введенское кладбище.

ХАРИТОНОВ Илья Григорьевич, род. 1921, д. Юрузановка. Призван в Сов. Армию 1941, Щучье. Рядовой. Был в последнем бою в 1942.

ХАРИТОНОВ Константин Иванович, род. 1902. Призван в Сов. Армию 1941, Щучье. ,Сержант, 979 стрелковый полк, 253 стрелковая дивизия. Погиб в бою 16.10.1943. Похоронен на Украине, Киевская область, Переяслав-Хмельницкий район, д. Ходорово.

ХАРИТОНОВ Тимофей Акимович, род. г. Магнитогорск. Призван в Сов. Армию 1941, Магнитогорск. Сержант. Погиб в бою в окт. 1942. Похоронен в Новгородской области, Демянский район, д. Санино.

ХАРЛАМОВ Ефим Дмитриевич, род. 1914, с. Галкино. Призван в Сов. Армию 1941, Галкино. Рядовой. Был в последнем бою в марте 1944.

ХАСЬЯНОВ Федор Григорьевич, род. Пермская область. Призван в Сов. Армию 1941, Щучье. Рядовой, наводчик, 373 стрелковая дивизия, 39 армия. Был в последнем бою 12.12.1941.

ХАХАЛЕВ Александр Федотович, род. 1918, с. Варгановское. Призван в Сов. Армию 1940, Щучье. Рядовой. Был в последнем бою в сент. 1941.

ХАХАЛЕВ Алексей Петрович, род. 1919, с. Варгановское. Призван в Сов. Армию 1942, Щучье. Рядовой, стрелок, 149 отдельный стрелковый батальон. Погиб в бою 30.12.1942. Похоронен в Волгоградской области, п. Спартаковка.

ХАШИН Василий Евдокимович, род. 1898, Щучанский район. Призван в Сов. Армию 1941,

Щучье. Рядовой, стрелок, 1168 стрелковый полк. Погиб в бою 2.04.1942. Похоронен в Ульяновской области, п. Озерище.

ХВОРОВ Яков Николаевич, род. 1901, с. Спешино Куйбышевской области. Призван в Сов. Армию 1941, Щучье. Рядовой. 1217 стрелковый полк, 367 стрелковая дивизия. Погиб в бою 6.02.1942. Похоронен в Карелии, 14 разъезд Кировской железной дороги.

ХЕЛЕМ Вольф Моисеевич, род. 1924, Щучанский район. Призван в Сов. Армию 1943, Щучье. Сержант. Погиб в бою 6.03.1945. Похоронен в Латвии.

ХЕЛЕМ Иосиф Моисеевич, род. 1924. Призван в Сов. Армию 1943, Щучье. Рядовой. Умер 15.09.1944 в госпитале № 3336. Похоронен в Латвии, Салдусский район, д. Беюкрогс, братское кладбище.

ХИМИН Василий Евдокимович, род. 1898, Винницкая область, Украина. Призван в Сов. Армию 1941, Щучье. Рядовой, стрелок, 346 стрелковая дивизия. Погиб в бою 29.05.1942. Похоронен в Орловской области, п. Озеринский.

ХМЕЛЕВ Михаил Арсентьевич, род. 1899, г. Курган. Призван в Сов. Армию 1941, Щучье. Рядовой, стрелок. Был в последнем бою в 1943.

ХМЕЛЕВ Сергей Григорьевич, род. 1903, с. Сухоборское. Призван в Сов. Армию 1941, Щучье. Рядовой. Был в последнем бою в мае 1942 под Сталинградом.

ХОДАКОВ Игорь Владимирович, род. 1912, г. Щучье. Призван в Сов. Армию 1940, Щучье. Капитан, командир дивизиона, 382 артиллерийский полк. Был в последнем бою в нояб. 1941.

ХОЛИН Петр Степанович, род. 1911, г. Щучье. Призван в Сов. Армию 1941, Щучье. Гв. рядовой, 81 стрелковый полк, 25 гв. стрелковая дивизия. Погиб в бою 20.01. 1943. Похоронен в Курской области, Горшеченский район, ст. Голофеевка.

ХОЛКИН Алексей Андреевич, род. 1912, с. Чумляк. Призван в Сов. Армию 1941, Щучье. Сержант, воинская часть под номером полевой почты 23862. Умер 4.09.1943 в госпитале. Похоронен в Новгородской области, п. Крестцы.

ХОЛКИН Василий Иванович, род. 1919, с. Чумляк. Призван в Сов. Армию 1942. Сержант, стрелок, 281 гв. стрелковый полк, 93 гв. стрелковая дивизия. Погиб в бою 7.01.1944. Похоронен на Украине, Кировоградская область, с. Новгородка.

ХОЛКИН Виктор Иванович, род. 1923, с. Чумляк. Призван в Сов. Армию 1941, Челябинск. Рядовой, стрелок, 166 стрелковая дивизия. Погиб в бою 24.09. 1942. Похоронен в Ленинградской области, Тосненский район, 1,5 км юго-западнее д. Себеж.

ХОЛКИН Иван, род. 1920, с. Чумляк. Призван в Сов. Армию 1941, Щучье. Рядовой, стрелок, 352 гв. стрелковый полк, 107 гв. стрелковая дивизия. Погиб в бою 7.04.1945. Похоронен в Австрии, г. Вена.

ХОЛКИН Илья Андреевич, род. 1912, с. Чумляк. Призван. в Сов. Армию 1941, Щучье. Старшина, воинская часть под номером полевой почты 32580. Погиб в бою 15.07.1943. Похоронен в Орловской области, д. Сорокино.

ХОЛКИН Павел Афонасьевич, род. 1918, с. Чумляк. Призван в Сов. Армию 1941, Щучье. Рядовой, 607 саперный батальон. Погиб в бою 27.05.1942. Похоронен в г. Кирове.

ХОЛМАГОРОВ Василий Дмитриевич, род. 1922, г. Щучье. Призван в Сов. Армию 1941, Щучье. Ст. лейтенант, командир роты, 1106 стрелковый полк, 331 стрелковая дивизия. Погиб в бою 25.11.1942. Похоронен в Смоленской области, д. Исаевская.

ХОЛМАГОРОВ Николай Григорьевич, род. г. Щучье. Призван в Сов. Армию 1941, Щучье. Мл. сержант, командир отделения, 70 армия. Погиб в бою 27.03.1943. Похоронен в Орловской области, ст. Верховье.

ХОМЕНКО Игнатий Михайлович, род. с. Тараскино, Винницкая область, Украина. Призван в Сов. Армию 1941, Мл. сержант. Погиб в бою 13.12.1944. Похоронен в Латвии, Елгавский район, 0,5 км восточнее ст. Елгава.

ХОМИН Петр Степанович, род. 1911, с. Петровское. Призван в Сов. Армию 1942, Щучье. Рядовой, 81 гв. стрелковый полк, 25 гв. стрелковая дивизия. Погиб в бою 20.01.1943. Похоронен в Белгородской области, Старооскольский район, ст. Голофеевка.

ХУДОРОЖКОВ Василий Иванович, род. 1910, д. Утичье. Призван в Сов. Армию 1939, Галкино. Рядовой. Был в последнем бою в 1944.

ХУДОРОЖКОВ Иван Григорьевич, род. 1902, с. Белоярское. Призван в Сов. Армию 1941, Щучье. Рядовой. Был в последнем бою в янв. 1943.

ХУДОРОЖКОВ Петр Иванович, род. 1908, с. Утичье. Призван в Сов. Армию 1942, Галкино. Рядовой. Был в последнем бою в окт. 1944.

ХУДЯКОВ Александр Алексеевич, род. 1910, с. Белоярское. Призван в Сов. Армию 1941, Щучье. Рядовой. Был в последнем бою в нояб. 1941.

ХУДЯКОВ Александр Григорьевич, род. 1925, с. Пуктыш. Призван в Сов. Армию 1943. Мл. лейтенант, командир взвода, 920 стрелковый полк, 247 стрелковая дивизия. Погиб в бою 21.04.1945. Похоронен в Германии, г. Лебус на Одере.

ХУДЯКОВ Александр Егорович, род. 1903, с. Белоярское. Призван в Сов. Армию 1941, Щучье. Рядовой, стрелок, 1217 стрелковый полк, 367 стрелковая дивизия, 32 армия. Погиб в бою 6.02.1942. Похоронен в Карелии, 14 разъезд Кировской железной дороги.

ХУДЯКОВ Александр Максимович, род. 1914, г. Каверне. Призван в Сов. Армию 1941, Щучье. Рядовой. Был в последнем бою в апр. 1942.

ХУДЯКОВ Александр Прокофьевич, род. 1920, с. Нифанское. Призван в Сов. Армию 1943, Щучье. Рядовой. Был в последнем бою в дек. 1944.

ХУДЯКОВ Алексей Иванович, род. 1921, с. Пуктыш. Призван в Сов. Армию 1941, Галкино. Лейтенант, 31 отдельный батальон морской пехоты. Был в последнем бою 15.03.1945.

ХУДЯКОВ Анатолий Андреевич, род. 1925, с. Чистое. Призван в Сов. Армию 1943, Щучье. Сержант. Был в последнем бою 15.03.1945.

ХУДЯКОВ Андрей Кузьмич, род. 1906, с. Чистое. Призван в Сов. Армию 1941, Щучье. Рядовой. Был в последнем бою в февр. 1943.

ХУДЯКОВ Андрей Михайлович, род. 1913, с. Сухоборское. Призван в Сов. Армию 1941, Щучье. Рядовой. Был в последнем бою в нояб. 1941.

ХУДЯКОВ Андрей Семенович, род. 1921, с. Пуктыш. Призван в Сов. Армию 1941, Щучье. Рядовой, стрелок. Был в последнем бою в янв. 1944.

ХУДЯКОВ Афанасий Андреевич, род. 1923, с. Нифанское. Призван в Сов. Армию 1943, Щучье. Был в последнем бою в янв. 1944.

ХУДЯКОВ Афанасий Тимофеевич, род. 1920, с. Пуктыш. Призван в Сов. Армию 1941, Галкино. Рядовой. Был в последнем бою в июле 1941.

ХУДЯКОВ Афанасий Федорович, род. с. Сухоборское. Призван в Сов. Армию 1941, Щучье. Рядовой. Был в последнем бою в окт. 1943.

ХУДЯКОВ Василий Андреевич, род. 1915, с. Нифанское. Призван в Сов. Армию 1941, Щучье. Был в последнем бою в окт. 1943.

ХУДЯКОВ Василий Андреевич, род. 1918, Щучанский район. Призван в Сов. Армию 1941, Щучье. Гв. лейтенант, командир взвода, 273 гв. стрелковый полк, 89 гв. стрелковая дивизия. Погиб в бою 8.02.1945. Похоронен в Германии, г. Кюстрин.

ХУДЯКОВ Василий Егорович, род. 1905, с. Белоярское. Призван в Сов. Армию 1941, Щучье. Рядовой. Был в последнем бою в окт. 1944.

ХУДЯКОВ Василий Федорович, род. 1925, с. Нифанское. Призван в Сов. Армию 1943, Щучье. Мл. сержант, пулеметчик, 285 гв. стрелковый полк, 93 гв. стрелковая дивизия. Погиб в бою 7.12.1943. Похоронен на Украине, Кировоградская область, г. Светловодск.

ХУДЯКОВ Виктор Михайлович, род. 1921, г. Щучье. Призван в Сов. Армию 1941, Орск. Был в последнем бою в 1943.

ХУДЯКОВ Виктор Федорович. Призван в Сов. Армию 1941. Щучье. Лейтенант. Был в последнем бою 21.02.1945.

ХУДЯКОВ Владимир Матвеевич, род. 1925, г. Щучье. Призван в Сов. Армию 1943, Щучье. Рядовой. Был в последнем бою в авг. 1944.

ХУДЯКОВ Гавриил Дмитриевич, род. 1910. Призван в Сов. Армию 1941, Щучье. Рядовой, стрелок, 742 стрелковый полк, 164 стрелковая дивизия. Погиб в бою 23.12.1944. Похоронен в Латвии, Салдусский район, д. Пампали, братское кладбище.

ХУДЯКОВ Георгий Васильевич, род. 1910, с. Прошкино Галкинского района. Призван в Сов. Армию 1942, Галкино. Мл. сержант, 209 стрелковый полк, 162 стрелковая дивизия. Был в последнем бою 5.08.1943.

ХУДЯКОВ Григорий Дмитриевич, род. 1917, с. Пуктыш. Призван в Сов. Армию 1941, Щучье. Рядовой. Был в последнем бою в февр. 1945.

ХУДЯКОВ Григорий Никифорович, род. Щучанский район. Призван в Сов. Армию 1941, Щучье. Рядовой. Погиб в бою 17.08.1942. Похоронен в Московской области, Можайский район, д. Ивашки.

ХУДЯКОВ Григорий Федорович, род. с. Нифанское. Призван в Сов. Армию 1941, Щучье. Рядовой. Судьба неизвестна.

ХУДЯКОВ Даниил Васильевич, род. 1911, с. Нифанское. Призван в Сов. Армию 1941, Щучье. Ст. сержант, воинская часть под номером полевой почты 05325. Погиб в бою 25.07.1943. Похоронен в Псковской области, г. Великие Луки.

ХУДЯКОВ Дмитрий Акимович, род. 1914, с. Нифанское. Призван в Сов. Армию 1940. Рядовой. Судьба неизвестна.

ХУДЯКОВ Дмитрий Иванович, род. 1907, с. Нифанское. Призван в Сов. Армию 1941, Щучье. Мл. сержант, командир отделе-

ния, 599 отдельный саперный батальон, 312 стрелковая дивизия. Погиб в бою 10.08.1943. Похоронен в Смоленской области, Дорогобужский район, северо-восточнее д. Секарево.

ХУДЯКОВ Дмитрий Сергеевич, род. 1906, д. Берсеневка Красноармейского района Челябинской области. Призван в Сов. Армию 1941, Щучье. Рядовой, стрелок. Был в последнем бою в 1941.

ХУДЯКОВ Дмитрий Сергеевич, род. 1893, с. Пуктыш. Призван в Сов. Армию 1942, Щучье. Рядовой, 1234 стрелковый полк, 370 стрелковая дивизия. Погиб в бою 14.05.1942. Похоронен в Ленинградской области, Кировский район, д. Борки.

ХУДЯКОВ Дмитрий Яковлевич, род. 1918. Призван в Сов. Армию 1941, Щучье. Рядовой. Судьба неизвестна.

ХУДЯКОВ Егор Данилович, род. 1904, Галкинский район. Призван в Сов. Армию 1941, Щучье. Ст. сержант. Был в последнем бою в сент. 1944.

ХУДЯКОВ Иван Александрович, род. 1922, с. Красноярское. Призван в Сов. Армию 1943. Лейтенант, командир взвода, 634 стрелковый полк, 119 стрелковая дивизия. Погиб в бою 14.03.1944. Похоронен в Беларуси, Витебская область, Россонский район, в лесу.

ХУДЯКОВ Иван Андреевич, род. 1915. Призван в Сов. Армию 1940, Щучье. Рядовой. Судьба неизвестна.

ХУДЯКОВ Иван Васильевич, род. 1923, с. Красноярское. Призван в Сов. Армию 1942, Щучье. Рядовой. Был в последнем бою в дек. 1942. Похоронен в Тверской области, Беязский район, с. Цицино.

ХУДЯКОВ Иван Дмитриевич, род. 1918, с. Пуктыш. Призван в Сов. Армию 1940, Щучье. Рядовой, 5 отдельный инженерный мотобатальон. Был в последнем бою в мае 1942.

ХУДЯКОВ Иван Иванович, род. 1906, с. Пуктыш. Призван в Сов. Армию 1941, Галкино. Рядовой, 1235 стрелковый полк, 373 стрелковая дивизия. Был в последнем бою в сент. 1944.

ХУДЯКОВ Иван Константинович, род. 1926. Призван в Сов. Армию 1944, Щучье. Рядовой. Погиб в бою 24.01.1945. Похоронен в Польше.

ХУДЯКОВ Иван Петрович, род. 1922, с. Нифанское. Призван в Сов. Армию 1942, Щучье. Рядовой, сапер, минер. Умер 2.05.1945 в госпитале № 14. Похоронен в Польше, г. Познань, городское кладбище, могила № 29.

ХУДЯКОВ Иван Степанович, род. 1902, с. Белоярское. Призван в Сов. Армию 1941, Щучье. Рядовой, 1217 стрелковый полк, 367 стрелковая дивизия. Был в последнем бою 6.02.1942. Похоронен в Карелии, 14 разъезд Кировской железной дороги.

ХУДЯКОВ Иван Терентьевич, род. 1924, с. Сухоборское. Призван в Сов. Армию 1942, Челябинск. Рядовой. Был в последнем бою в апр. 1943.

ХУДЯКОВ Иван Федорович, род. 1923, д. Войково. Призван в Сов. Армию 1942, Щучье. Рядовой, 800 стрелковый полк. Умер 17.09.1943 в госпитале № 283. Похоронен в Липецкой области, г. Елец, городское кладбище.

ХУДЯКОВ Илья Федорович, род. 1914, с. Нифанское. Призван в Сов. Армию 1943, Щучье. Гв. рядовой, автоматчик, 64 гв. танковая бригада. Погиб в бою 12.01.1944. Похоронен на Украине, Винницкая область, д. Лозоватка.

ХУДЯКОВ Константин Петрович, род. 1921, с. Сухоборское. Призван в Сов. Армию 1941, Щучье. Рядовой. Был в последнем бою в дек. 1941.

ХУДЯКОВ Максим Никонорович, род 1912, с. Пуктыш. Призван в Сов. Армию Щучье. Рядовой. стрелок. Был в последнем бою в нояб. 1943.

ХУДЯКОВ Матвей Ефимович, род. 1895, с. Нифанское. Призван в Сов. Армию 1942. Щучье. Рядовой, стрелок, 135 мотострелковый батальон. Умер в госпитале 25.08.1942. Похоронен в Тверской области, Старицкий район, д. Борисово.

ХУДЯКОВ Михаил Васильевич, род. 1906, Красноармейский район Челябинской области. Призван в Сов. Армию 1941, Щучье. Рядовой, стрелок. Был в последнем бою в окт. 1942.

ХУДЯКОВ Михаил Григорьевич, род. 1919, с. Пуктыш. Призван в Сов. Армию 1939, Галкино. Рядовой. Погиб в бою в нояб. 1941. Похоронен в Литве, г. Каунас.

ХУДЯКОВ Михаил Никонорович, род. 1915, с. Пуктыш. Призван в Сов. Армию 1941., Галкино. Рядовой, связной, 648 стрелковый полк, 200 стрелковая дивизия. 11 армия. Погиб в бою 24.02.1943. Похоронен в Новгородской области, Старорусский район, д. Гридино. братская могила.

ХУДЯКОВ Николай Александрович, род. 1925, с. Пуктыш. Призван в Сов. Армию 1943, Галкино. Рядовой. Погиб в бою в 1945. Похоронен в Германии.

ХУДЯКОВ Николай Васильевич, род. 1906, с. Нифанское. Призван в Сов. Армию 1942, Щучье. Рядовой, 720 стрелковый полк. Был в последнем бою в окт. 1942.

ХУДЯКОВ Николай Терентьевич, род. 1926, Щучанский район. Призван в Сов. Армию 1943. Гв. рядовой, стрелок, 212 стрелковый полк, 75 стрелковая дивизия. Погиб в бою 26.07. 1944. Похоронен в Беларуси, Брестская область, д. Кужево.

ХУДЯКОВ Николай Федорович, род. 1923, с. Сухоборское. Призван в Сов. Армию 1941, Щучье. Рядовой, воинская часть под номером полевой почты 74068. Судьба неизвестна.

ХУДЯКОВ Павел Васильевич, род. 1921, с. Нифанское. Призван в Сов. Армию 1942, Щучье. Рядовой, 1272 стрелковый полк, 384 стрелковая дивизия. Погиб в бою 13.05.1942. Похоронен в Новгородской области, Старорусский район, д. Гридино.

ХУДЯКОВ Павел Иванович, род. 1925. Призван в Сов. Армию 1943, Щучье. Сержант. разведчик, 348 кавалерийский полк. Погиб в бою 19.04.1945. Похоронен в Австрии, с. Хаусбрун.

ХУДЯКОВ Петр Андреевич, род. 1895, Челябинская область. Призван в Сов. Армию 1942, Щучье. Рядовой, 1246 стрелковый полк, 374 стрелковая дивизия. Погиб в бою 22.09.1942. Похоронен в Ленинградской области, п. Синя нно.

ХУДЯКОВ Петр Прокофьевич, род. 1920, с. Нифанское. Призван в Сов. Армию 1941, Щучье. Сержант, командир отделения, 79 стрелковая дивизия. Погиб в бою 13.08.1945. Похоронен на Южном Сахалине, п. Катон.

ХУДЯКОВ Петр Степанович, род. 1896, с. Белоярское. Призван в Сов. Армию 1942, Щучье. Рядовой. Был в последнем бою в мае 1943.

ХУДЯКОВ Сергей Акимович, род. 1902, Щучанский район. Призван в Сов. Армию 1940, Щучье. Рядовой, стрелок, 1217 стрелковый полк, 367 стрелковая дивизия. Был в последнем бою 6.02.1942. Похоронен в Карелии, 14 разъезд Кировской железной дороги.

ХУДЯКОВ Сергей Алексеевич, род. 1911, с. Нифанское. Призван в Сов. Армию 1942, Щучье. Гв. рядовой, 4 гв. отдельный минометный дивизион, 20 гв. стрелковая дивизия. Погиб в бою 12.09.1942. Похоронен в Тверской области, Зубцовский район, д. Дурыкино.

ХУДЯКОВ Сергей Иванович, род. 1925, с. Чистое. Призван в Сов. Армию 1943, Щучье. Ефрейтор, стрелок, 79 дивизия. Погиб в бою 28.08.1944. Похоронен в Польше, Варшавское воеводство.

ХУДЯКОВ Степан Васильевич, род. 1915, Галкинский район. Призван в Сов. Армию 1941, Щучье. Рядовой, 502 стрелковый полк, 165 стрелковая дивизия, 52 армия. Погиб в бою 10.06.1942. Похоронен в Новгородской области, Чудовский район, д. Мясной Бор.

ХУДЯКОВ Степан Иванович, род. 1917, Галкинский район. Призван в Сов. Армию 1939, Щучье. Сержант, танкист. Был в последнем бою в окт. 1941.

ХУДЯКОВ Степан Иванович, род. 1893, с. Нифанское. Призван в Сов. Армию 1941, Щучье. Сержант, командир отделения. Был в последнем бою в дек. 1943.

ХУДЯКОВ Степан Иванович, род. 1921, с. Нифанское. Призван в Сов. Армию 1940, Щучье. Рядовой. Был в последнем бою в окт. 1941.

ХУДЯКОВ Тимофей Иванович, род. 1907, Щучанский район. Призван в Сов. Армию 1941, Челябинск. Мл. лейтенант, 239 стрелковый полк, 239 стрелковая дивизия. Погиб в бою 25.11.1942. Похоронен в Тверской области, Зубцовский район, д. Пищагино.

ХУДЯКОВ Тимофей Прокопьевич, род. 1906, с. Нифанское. Призван в Сов. Армию 1942, Щучье. Рядовой, стрелок. Был в последнем бою в окт. 1943.

ХУДЯКОВ Терентий Андреевич, род. 1902, с. Сухоборское. Призван в Сов. Армию 1941, Щучье. Сержант, командир отделения, 22 мотострелковая бригада. Погиб в бою 20.08.1942. Похоронен в Волгоградской области, Иловлинский район, ст. Качалинская.

ХУДЯКОВ Тихон Иванович, род. 1901, Щучанский район. Призван в Сов. Армию 1941, Щучье. Рядовой, 1217 стрелковый полк, 367 стрелковая дивизия. Был в последнем бою 6.02.1942. Похоронен в Карелии, 14 разъезд Кировской железной дороги.

ХУДЯКОВ Тихон Иванович, род. 1896, д. Берсеневка, Красноармейский район Челябинской области. Призван в Сов. Армию 1940, Щучье. Рядовой, стрелок. Был в последнем бою в 1941.

ХУДЯКОВ Тихон Иванович, род. 1903, с. Нифанское. Призван в Сов. Армию 1940. Рядовой, стрелок. Был в последнем бою в дек. 1941.

ХУДЯКОВ Федор Степанович, род. 1903, с. Сухоборское. Призван в Сов. Армию 1941, Щучье. Сержант, 1217 стрелковый полк, 367 стрелковая дивизия, 52 армия. Погиб в бою в февр. 1942. Похоронен в Карелии, 14 разъезд Кировской железной дороги.

ХУДЯКОВ Филипп Алексеевич, род. 1913, с. Пуктыш. Призван в Сов. Армию 1941. Галкино. Рядовой. 166 стрелковая дивизия. Был в последнем бою 24.06.1942.

ХУДЯКОВ Филипп Михайлович, род. с. Петровское. Призван в Сов. Армию 1941. Рядовой. Был в последнем бою в июне 1942.

ХУДЯКОВ Яков Дмитриевич, род. 1911, с. Пуктыш. Призван в Сов. Армию 1941, Галкино. Рядовой. Был в последнем бою в янв. 1942.

ХУДЯКОВ Яков Егорович, род. с. Нифанское. Призван в Сов. Армию 1940, Щучье. Судьба неизвестна.

ХУСКУТДИНОВ Хазий, род. 1907, г. Щучье. Призван в Сов. Армию 1941, Щучье. Лейтенант, 1126 стрелковый полк. Погиб в бою 25.10.1944. Похоронен в Латвии, Вайнедское воинское кладбище.

ХУТОРЯНСКИЙ Борис Исакович. Призван в Сов. Армию 1941, Щучье. Мл. лейтенант. Погиб в бою 14.09.1943. Похоронен на Украине, Харьковская область, Первомайский район, с. Алексеевка.

— Ц —

ЦАРЕВ Федор Григорьевич, род. 1926. Призван в Сов. Армию 1944, Щучье. Рядовой. Был в последнем бою в авг. 1944.

ЦАРЬ Николай Ильич, род. 1923, ст. Каясан. Призван в Сов. Армию 1941. Рядовой, стрелок, 634 стрелковый полк, 54 гв. стрелковая дивизия. Погиб в бою 18.11.1942. Похоронен в Волгоградской области, п. Клиновый.

ЦЕНЕВ Роман Семенович, род. 1897, Курорт «Озеро Горькое». Призван в Сов. Армию 1941, Щучье. Рядовой, стрелок, 1290 стрелковый полк. 113 стрелковая дивизия. Погиб в бою 20.08.1943. Похоронен на Украине, Харьковская область, Харьковский район, д. Константиновка.

ЦЕПИЛОВ Федор Никитич, род. 1894, Саткинский район Челябинской области. Призван в Сов. Армию 1941. Щучье. Гв. рядовой, связист, 227 гв. стрелковый полк. Погиб в бою 22.08.1943. Похоронен на Украине, Харьковская область, Изюмский район, с. Маросовка.

ЦИЗМИН Михаил Григорьевич, род. 1914, д. Притчино. Призван в Сов. Армию 1941, Щучье. Рядовой. Погиб в бою 12.01.1944. Похоронен на Украине, Черкасская область, Лысянский район, с. Босовка.

ЦИПЛИН Василий Николаевич, род. 1905, г. Санкт-Петербург. Призван в Сов. Армию 1941, Щучье. Рядовой. Был в последнем бою в февр. 1943.

ЦИУЛИН Василий Лазаревич, род. 1924, д. Озорино. Призван в Сов. Армию 1942, Галкино. Сержант. Погиб в бою 17.07.1943. Похоронен в Орловской области, Залегощенский район, п. Подмаслово.

ЦИУЛИН Иван Степанович, род. 1920, д. Озорино. Призван в Сов. Армию 1940. Галкино. Погиб в бою 6.01.1942. Похоронен на Украине, Киевская область, г. Белая церковь.

ЦИУЛИН Игнат Яковлевич, род. 1908, г. Щучье. Призван в Сов. Армию 1942, Щучье. Рядовой. Погиб в бою 30.10.1942. Похоронен в Волгоградской облас-

ти, Фроловский район, северо-восточнее с. Орловка.

ЦИУЛИН Кондратий Филиппович, род. 1917, с. Михайловка. Призван в Сов. Армию 1941, Галкино. Рядовой. Был в последнем бою в июле 1944.

ЦИУЛИН Лазарь Васильевич, род. 1897, д. Кнутово. Призван в Сов. Армию 1941, Галкино. Мл. сержант. Погиб в бою в янв. 1943.

ЦИУЛИН Михаил Григорьевич, род. 1900, д. Притчино. Призван в Сов. Армию 1941, Щучье. Рядовой, стрелок, 997 стрелковый полк, 263 стрелковая дивизия. Был в последнем бою 18.08.1943. Похоронен на Украине, Черкасская область, Лысянский район, с. Босовка.

ЦУКМАНОВ Алексей Петрович, род. 1914, ст. Панькино. Призван в Сов. Армию 1941, Лапшино. Ефрейтор, стрелок, 1607 автозенитный полк. Умер в госпитале 49 армии 6.06.1945. Похоронен в Германии, г. Виттшток, могила № 4.

ЦЫНЕЛОВИЧ Яков Менделеевич, род. 1911, Литва. Призван в Сов. Армию 1941, Щучье. Рядовой, стрелок, 249 стрелковый полк, 16 стрелковая дивизия. Погиб в бою 12.10.1943. Похоронен в Псковской области, Невельский район, д. Палкино.

— Ч —

ЧАЙКИН Иван Матвеевич, род. 1904, с. Белоярское. Призван в Сов. Армию 1941, Копейск. Рядовой, стрелок. Был в последнем бою в дек. 1942.

ЧАЙКИН Николай Дмитриевич, род. 1903, с. Белоярское. Призван в Сов. Армию 1941, Щучье. Рядовой, стрелок, Карельский фронт. Был в последнем бою 6.02.1942. Похоронен в Карелии, 14 разъезд Кировской железной дороги.

ЧАЙКИН Петр Матвеевич, род. 1907, с. Белоярское. Призван в Сов. Армию 1941, Щучье. Рядовой. Был в последнем бою в 1945.

ЧАЙКИН Семен Дмитриевич, род. 1918, д. Косулино. Призван в Сов. Армию Копейск. Командир взвода автоматчиков. Был в последнем бою в апр. 1942.

ЧАЙКО Виктор, род. 1926, с. Белоярское. Призван в Сов. Армию 1944, Щучье. Судьба неизвестна.

ЧАПЛЫГИН Георгий Николаевич, род. 1916, с. Алексеевка Борского района Самарской области. Призван в Сов. Армию 1942, Щучье. Сержант. Был в последнем бою в сент. 1942.

ЧАШИН Василий Николаевич, род. г. Щучье. Призван в Сов. Армию 1941, Щучье. Мл. лейтенант. Был в последнем бою 10.08.1944.

ЧАЩУХИН Николай Андреевич, род. 1913, с. Чистое. Призван в Сов. Армию 1941, Щучье. Рядовой, стрелок. Был в последнем бою в марте 1943 в Литве.

ЧЕЗГАНОВ Анатолий Яковлевич, род. 1902, г. Шадринск. Призван в Сов. Армию 1941, Щучье. Рядовой. Был в последнем бою в апр. 1942.

ЧЕЛИЩЕВ Иван Яковлевич, род. 1918, с. Белоярка. Призван в Сов. Армию, Курган. Мл. лейтенант, зам. командира батальона, 912 стрелковый полк, 268 стрелковая дивизия. Погиб в бою 21.06.

1944. Похоронен в Карелии, д. Карьяла, кладбище, могила 4.

ЧЕМЯКИН Максим Афанасьевич, род. 1909, г. Щучье. Призван в Сов. Армию 1941, Щучье. Гв. рядовой, 79 гв. стрелковый полк. Погиб в бою 4.08.1942. Похоронен в Волгоградской области, Городищенский район, с. Семеновское.

ЧЕПЕЛЕВ Павел Васильевич, род. 1905, с. Белоярское. Призван в Сов. Армию 1941, Щучье. Рядовой, стрелок. Был в последнем бою в мае 1945.

ЧЕПИЖКО Игнат Петрович, род. 1910 на Украине, Житомирская область, Чудновский район, с. Лемешовка. Призван в Сов. Армию 1941, Щучье. Ст. сержант. Был в последнем бою в апр. 1944.

ЧЕПЧУГОВ Илья Андреевич, род. 1914, с. Чистое. Призван в Сов. Армию 1941, Щучье. Рядовой. Был в последнем бою в июле 1942.

ЧЕРДАНЦЕВ Александр Егорович, род. 1920, г. Щучье. Призван в Сов. Армию 1942, Щучье. Мл. сержант, командир отделения, 152 армейский пушечный дивизион. Погиб в бою 16.01.1945. Похоронен в Венгрии, Рахечи-Керестур.

ЧЕРДАНЦЕВ Василий Федорович, род. 1911, с. Нифанское. Призван в Сов. Армию 1941, Щучье. Рядовой. Был в последнем бою в сент. 1941.

ЧЕРДАНЦЕВ Владимир Павлович, род. 1918, с. Нифанское. Призван в Сов. Армию 1939, Щучье. Лейтенант, начальник инженерной службы, 250 стрелковая дивизия. Погиб в бою 20.10.1941 под Смоленском.

ЧЕРДАНЦЕВ Степан Демидович, род. 1902, с. Нифанское. Призван в Сов. Армию 1942, Щучье. Сержант, командир отделения, 205 кавалерийский полк, 80 кавалерийская дивизия. Погиб в бою 25.01.1944. Похоронен в Ленинградской области, ст. Кириши.

ЧЕРДАНЦЕВ Степан Дмитриевич, род. 1902, с. Нифанское. Призван в Сов. Армию 1941, Щучье. Рядовой. Был в последнем бою в марте 1943.

ЧЕРЕМНЫХ Андрей Герасимович, Призван в Сов. Армию 1941, Щучье. Техник-интендант 2 ранга. Был в последнем бою 17.02.1943.

ЧЕРЕМУШКИН Афанасий Павлович, род. 1900, д. Кнутово. Призван в Сов. Армию 1941, Щучье. Сержант. Был в последнем бою в дек. 1943.

ЧЕРЕМУШКИН Иван Михайлович, род. 1911, д. Моностырка. Призван в Сов. Армию 1941, Щучье. Ст. сержант, телефонист, 366 гв. тяжелый самоходный артиллерийский полк. Погиб в бою 10.01.1945. Похоронен в Венгрии, с. Чекберень.

ЧЕРЕМУШКИН Степан Иванович, род. 1913, д. Моностырка. Призван в Сов. Армию 1941, Щучье. Рядовой. Был в последнем бою в янв. 1943.

ЧЕРЕПАНОВ Михаил Иосифович, род. 1906, д. Петрушино. Призван в Сов. Армию 1941, Щучье. Рядовой. Был в последнем бою в июне 1942.

ЧЕРКАСОВ Андрей Алексеевич, род. 1914, с. Медведское. Призван в Сов. Армию 1943, Щучье. Рядовой, 235 стрелковый полк. Погиб в бою 14.01.1945. Похоронен в Латвии, Кулдигский район. Никрацское братское кладбище.

ЧЕРКАСОВ Василий Петрович, род. 1922, с. Медведское. Призван в Сов. Армию 1941, Щучье. Судьба неизвестна.

ЧЕРКАСОВ Дмитрий Алексеевич, род. 1902, с. Медведское. Призван в Сов. Армию 1941, Щучье. Рядовой, стрелок, 391 стрелковая дивизия. Умер 12.03.1944. Похоронен в Беларуси, Гомельская область, Светлогорский район, д. Черковичи.

ЧЕРКАСОВ Егор Петрович, род. 1923, с. Медведское. Призван в Сов. Армию 1942, Щучье. Рядовой, 194 гв. артиллерийский полк. Погиб в бою 19.07.1944. Похоронен на Украине, Волынская область, Любомльский район, с. Машув.

ЧЕРКАСОВ Иван Алексеевич, род. 1915, с. Медведское. Призван в Сов. Армию 1941, Щучье. Судьба неизвестна.

ЧЕРКАСОВ Иван Яковлевич, род. 1925, с. Медведское. Призван в Сов. Армию 1943, Щучье. Ефрейтор, стрелок, 511 стрелковый полк. 239 стрелковая дивизия, 42 армия. Погиб в бою 23.12.1944. Похоронен в Латвии Салдусский район, м. Пампали.

ЧЕРКАСОВ Михаил Осипович, род. 1923, с. Медведское. Призван в Сов. Армию 1942, Щучье. Рядовой. Был в последнем бою в дек. 1943.

ЧЕРКАСОВ Николай Алексеевич, род. 1921, с. Медведское. Призван в Сов. Армию 1941, Щучье. Командир отделения, 293 стрелковый полк, 186 стрелковая дивизия. Погиб в бою 27.11.1942. Похоронен в Тверской области, д. Шарки.

ЧЕРКАСОВ Петр Васильевич, род. 1916, с. Медведское. Призван в Сов. Армию 1941, Щучье. Рядовой. Был в последнем бою в дек. 1941.

ЧЕРКАСОВ Сергей Яковлевич, род. 1921, с. Медведское. Призван в Сов. Армию 1941, Щучье. Рядовой. Был в последнем бою в дек. 1941.

ЧЕРКАСОВ Степан Алексеевич, род. 1909, с. Медведское. Призван в Сов. Армию 1941, Щучье. Рядовой. Был в последнем бою в дек. 1941.

ЧЕРКАСОВ Степан Васильевич, род. 1926, с. Медведское. Призван в Сов. Армию 1944, Щучье. Рядовой, стрелок, 511 стрелковый полк, 339 стрелковая дивизия. Погиб в бою 23.06.1944. Похоронен в Псковской области, Псковский район, 1 км западнее д. Савинка.

ЧЕРКАСОВ Степан Егорович, род. 1902, с. Медведское. Призван в Сов. Армию 1941, Щучье. Мл. сержант. Погиб в бою 26.09.1942. Похоронен в Ленинградской области, Московская Дубравка.

ЧЕРКАСОВ Степан Иосифович, род. 1922, с. Медведское. Призван в Сов. Армию 1942, Щучье. Судьба неизвестна.

ЧЕРКАСОВ Федор Иванович, род. 1902, с. Медведское. Призван в Сов. Армию 1941, Щучье. Рядовой. Был в последнем бою в апр. 1942.

ЧЕРНЕНКО Евсей Трофимович, род. 1901, с. Курьян Погребищенского района Винницкой области, Украина. Призван в Сов. Армию 1941, Щучье. Рядовой, стрелок, 1217 стрелковый полк, 367 стрелковая дивизия. Погиб в бою 6.02.1942. Похоронен в Карелии, 14 разъезд Кировской железной дороги.

ЧЕРНЕЦОВ Василий Николаевич, род. 1906, с. Петровское. Призван в Сов. Армию 1941, Щучье. Судьба неизвестна.

ЧЕРНЕЦОВ Александр Яковлевич, род. 1895, д. К.-Миасс. Призван в Сов. Армию 1941, Щучье. Начальник отдела электросвязи. Был в последнем бою в дек. 1941.

ЧЕРНЕЦОВ Александр Семенович, род. 1922, д. К.-Миасс. Призван в Сов. Армию 1941, Щучье.

Рядовой. Был в последнем бою в дек. 1941.

ЧЕРНЕЦОВ Дмитрий Николаевич, род. 1909, д. К.-Миасс. Призван в Сов. Армию 1941, Щучье. Рядовой. Был в последнем бою в дек. 1941.

ЧЕРНЕЦОВ Иван Яковлевич, род. 1918, д. К.-Миасс. Призван в Сов. Армию 1941, Щучье. Рядовой, стрелок, 248 стрелковый полк, 31 стрелковая дивизия. Погиб в бою 21.12.1942. Похоронен в Краснодарском крае, Апшеронский район, ст. Хадыженская.

ЧЕРНЕЦОВ Иван Ильич, род. 1919, д. К.-Миасс. Призван в Сов. Армию 1941, Щучье. Рядовой. Был в последнем бою в окт. 1941.

ЧЕРНЕЦОВ Николай Васильевич, род. 1909, с. Зайково. Призван в Сов. Армию 1942, Куйбышев. Рядовой. Был в последнем бою в февр. 1942.

ЧЕРНЕЦОВ Семен Осипович, род. 1910, д. К.-Миасс. Призван в Сов. Армию 1941, Щучье. Рядовой, воинская часть под номером полевой почты 5317. Был в последнем бою 29.01.1943.

ЧЕРНЕЦОВ Сергей Иванович, род. 1906, д. К.-Миасс. Призван в Сов. Армию 1941, Щучье. Рядовой, стрелок. Был в последнем бою в нояб. 1941.

ЧЕРНИКОВ Ефим Кириллович, род. 1910, д. Яксалевка. Призван в Сов. Армию 1941, Уфалей. Рядовой, стрелок. Был в последнем бою в янв. 1942.

ЧЕРНОВ Семен Иванович, род. 1919, с. Пуктыш. Призван в Сов. Армию 1941, Галкино. Рядовой. Был в последнем бою в февр. 1945.

ЧЕРНОВОЛ Иван Данилович, род. 1910, д. Шахрановка Шишарского района Полтавской области, Украина. Призван в Сов. Армию 1941, Щучье. Рядовой. Был в последнем бою в ноябре 1941, г. Великие Луки Псковской области.

ЧЕРНОУСОВ Яков Васильевич, род. 1916, д. Панькино. Призван в Сов. Армию 1941, Щучье. Рядовой. Был в последнем бою в окт. 1941.

ЧЕРНОУСОВ Яков Владимирович, род. 1920, с. Чумляк. Призван в Сов. Армию 1942, Щучье. Рядовой. Судьба неизвестна.

ЧЕРНЫХ Иван Алексеевич, род. 1911, с. Песчанское. Призван в Сов. Армию 1941, Галкино. Мл. сержант, стрелок, 129 гв. стрелковый полк, 45 гв. стрелковая дивизия. Погиб в бою 23.03.1945. Похоронен в Латвии, хут. Бравор.

ЧЕРНЫХ Михаил Трофимович, род. 1918, д. Утичье. Призван в Сов. Армию 1941, Галкино. Мл. сержант, воинская часть под номером полевой почты 49285. Погиб в бою 11.07.1943. Похоронен в Курской области, с. Мясоедово.

ЧЕРНЫШ Семен Иванович, род. 1903, Дашевский район, Винницкой области. Призван в Сов. Армию 1941, Щучье. Рядовой, 1217 стрелковый полк, 367 стрелковая дивизия. Погиб в бою 6.02.1942. Похоронен в Карелии, 14 разъезд Кировской железной дороги.

ЧЕРНЫШЕВ Сергей Дмитриевич, род. 1901, с. Брянск Орловской области. Призван в Сов. Армию 1941, Щучье. Ст. сержант, писарь, 113 стрелковый полк, 32 стрелковая дивизия. Погиб в бою 6.05.1943. Похоронен в Псковской области, Великолукский район, ст. Чернозем.

ЧЕРНЯДЕВ Виталий Николаевич, род. 1903, г. Щучье. Призван в Сов. Армию 1942, Щучье. Рядовой. Был в последнем бою в июне 1944.

ЧЕРТОВ Павел Васильевич, род. Шумянский район. Призван в Сов. Армию 1941, Щучье. 21 кавалерийский полк. Был в последнем бою 8.10.1941.

ЧЕРТОВ Павел Сергеевич, род. 1902, с. Белоярское. Призван в Сов. Армию 1941, Щучье. Рядовой, стрелок, 1217 стрелковый полк, 367 стрелковая дивизия, 32 армия. Погиб в бою 6.02.1942. Похоронен в Карелии, 14 разъезд Кировской железной дороги.

ЧЕСКИДОВ Афанасий Николаевич, род. г. Челябинск. Призван в Сов. Армию 1941, Щучье. Рядовой, 47 отдельный бронеавтомобильный батальон. Погиб в бою 28.01.1944. Похоронен в Новгородской области, Шимский район, д. Ильмень.

ЧЕСКИДОВ Сергей Петрович, род. 1917, с. Пуктыш. Призван в Сов. Армию 1941, Галкино. Рядовой. Был в последнем бою в 1942.

ЧЕТЫРКИН Федор Иванович, род. 1911. с. Бродокалмак Челябинской области. Призван в Сов. Армию 1942, Щучье. Рядовой. Был в последнем бою в февр. 1943.

ЧЕЧУРОВ Михаил Савватиевич, род. с. Сухоборское. Призван в Сов. Армию 1941, Щучье. Ст. лейтенант, 1089 стрелковый полк. Погиб в бою 16.02.1943. Похоронен в Ленинградской области, Кировский район, д. Смердынка.

ЧИГИНЦЕВ Михаил Иванович, род. 1910, д. Кнутово. Призван в Сов. Армию 1941, Галкино. Рядовой, 1 отдельный саперный батальон, 1784 полевая передвижная станция. Был в последнем бою 7.08.1942.

ЧИГИНЦЕВ Михаил Семенович, род. 1910, с. Николаевка. Призван в Сов. Армию 1941, Галкино. Судьба неизвестна.

ЧИГИНЦЕВ Степан Александрович, род. 1904, д. Соломатово Челябинской области. Призван в Сов. Армию 1941, Щучье. Рядовой, стрелок. Был в последнем бою в янв. 1942.

ЧИГИНЦЕВ Тимофей Павлович, род. 1909, д. Чердаки. Призван в Сов. Армию 1941, Галкино. Рядовой. Был в последнем бою 3.05.1942.

ЧИЖОВ Михаил Иванович, род. 1897, с. Нифанское. Призван в Сов. Армию 1941, Щучье. Рядовой, 122 отдельная стрелковая дивизия. Погиб в бою 23.04.1942. Похоронен в Новгородской области, Парфинский район.

ЧИЖОВ Николай Иванович, род. 1914, с. Нифанское. Призван в Сов. Армию 1941, Щучье. Судьба неизвестна.

ЧИКИШЕВ Александр Васильевич, род. 1912, с. Варгановское. Призван в Сов. Армию 1941. Рядовой, стрелок, 365 стрелковый полк, 115 стрелковая дивизия. Погиб в бою 18.03.1943. Похоронен в Ленинградской области, д. Сутоски, братская могила.

ЧИКИШЕВ Арсентий Петрович, род. 1906, с. Варгановское. Призван в Сов. Армию 1942, Щучье. Рядовой. Был в последнем бою в июне 1942.

ЧИКИШЕВ Дмитрий Григорьевич, род. 1919, с. Варгановское. Призван в Сов. Армию 1939, Щучье. Рядовой. Был в последнем бою в окт. 1941.

ЧИКИШЕВ Дмитрий Яковлевич, род. 1903, с. Варгановское. Призван в Сов. Армию 1942, Щучье. Рядовой. Был в последнем бою в авг. 1942.

ЧИКИШЕВ Ерофей Артемьевич, род. 1904, с. Варгановское. Призван в Сов. Армию 1941, Щучье. Рядовой. Умер 22.09.1941 в медико-санитарном батальоне № 455. Похоронен в Ленинградской области, Киришский район, д. Пчева.

ЧИКИШЕВ Иван Маркович, род. 1925, с. Варгановское. Призван в Сов. Армию 1943, Щучье. Сержант, наводчик орудия. Был в последнем бою в мае 1945.

ЧИКИШЕВ Моисей Евсеевич, род. 1908, с. Варгановское. Призван в Сов. Армию 1941, Щучье. Рядовой. Был в последнем бою в дек. 1941.

ЧИКИШЕВ Павел Никандрович, род. 1914, с. Варгановское. Призван в Сов. Армию 1940, Щучье. Рядовой. Был в последнем бою в июне 1941.

ЧИКУНОВ Григорий Филиппович, род. 1914, с. Сухоборское. Призван в Сов. Армию 1941, Щучье. Рядовой. Судьба неизвестна.

ЧИСКИДОВ Алексей Васильевич, род. 1917, с. Песчанское. Призван в Сов. Армию 1941, Галкино. Рядовой. Был в последнем бою в дек. 1941.

ЧИСТЯКОВ Александр Егорович, род. 1921, с. Заозерское. Призван в Сов. Армию 1941, Галкино. Рядовой. Был в последнем бою в марте 1942.

ЧИСТЯКОВ Алексей Ефимович, род. 1921, с. Галкино. Призван в Сов. Армию 1941, Галкино. Рядовой. Был в последнем бою в июле 1944.

ЧИСТЯКОВ Андрей Антонович, род. 1918, с. Заозерское. Призван в Сов. Армию 1941, Галкино. Рядовой. Был в последнем бою в дек. 1941.

ЧИСТЯКОВ Андрей Ефимович, род. 1913, с. Галкино. Призван в Сов. Армию 1941, Галкино. Рядовой, стрелок. Был в последнем бою в марте 1944.

ЧИСТЯКОВ Андрей Иванович, род. д. Рига Шумихинского района. Призван в Сов. Армию 1941, Галкино. Судьба неизвестна.

ЧИСТЯКОВ Андрей Константинович, род. 1905, с. Заозерское. Призван в Сов. Армию 1941, Галкино. Рядовой, воинская часть под номером полевой почты 21463-М. Был в последнем бою в июне 1944.

ЧИСТЯКОВ Василий Анисимович, род. 1909, с. Заозерское. Призван в Сов. Армию 1941, Галкино. Мл. лейтенант, командир взвода, 1024 стрелковый полк, 301 стрелковая дивизия. Погиб в бою 1.02.1945. Похоронен в Латвии, Ауценский район, д. Калва.

ЧИСТЯКОВ Владимир Арсентьевич, род. 1919, с. Заозерское. Призван в Сов. Армию 1938. Рядовой. Погиб в бою 31.03.1942. Похоронен в Ленинградской области, д. Крестцы.

ЧИСТЯКОВ Гавриил Иванович, род. 1892, с. Песчанское. Призван в Сов. Армию 1940, Галкино. Моряк. Погиб в бою 6.10. 1943. Похоронен в г. Севастополе.

ЧИСТЯКОВ Дмитрий Иванович, род. 1916, с. Песчанское. Призван в Сов. Армию в 1941, Галкино. Гв. ст. лейтенант, заместитель командира стрелкового батальона, 230 гв. стрелковый полк, 80 гв. стрелковая дивизия. Умер в госпитале 11.09.1943. Похоронен на Украине, Полтавская область, Котелевский район, хут. Кузьмин.

ЧИСТЯКОВ Дмитрий Федорович, род. 1894, с. Заозерское. Призван в Сов. Армию 1941, Галкино. Был в последнем бою в февр. 1944.

ЧИСТЯКОВ Егор Терентьевич, род. 1906, с. Заозерское. Призван в Сов. Армию 1941, Галкино. Рядовой, 1 стрелковый батальон, 7 отдельная армия. Умер в эвакогоспитале № 2759. Похоронен у пос. Рыбежное, ст. Пяша Кировской железной дороги.

ЧИСТЯКОВ Иван Егорович, род. 1918, с. Николаевка. Призван в Сов. Армию 1941, Галкино. Рядовой. Судьба неизвестна.

ЧИСТЯКОВ Иван Карпович, род. 1905, с. Песчанское. Призван в Сов. Армию 1942, Щучье. Ефрейтор. Был в последнем бою в февр. 1944.

ЧИСТЯКОВ Иван Ксенофонтович, род. 1910, с. Заозерское. Призван в Сов. Армию 1941, Галкино. Рядовой. Был в последнем бою в янв. 1942.

ЧИСТЯКОВ Иван Минеевич, род. 1908, с. Заозерское. Призван в Сов. Армию 1941, Галкино. Сержант. Погиб в бою 4.05. 1942. Похоронен в Новгородской области, Чудовский район, д. Арефино.

ЧИСТЯКОВ Иван Никифорович, род. 1910, с. Заозерское. Призван в Сов. Армию 1938, Галкино. Рядовой. Был в последнем бою в авг. 1942.

ЧИСТЯКОВ Иван Николаевич, род. 1906, с. Песчанское. Призван в Сов. Армию 1941, Щучье. Судьба неизвестна.

ЧИСТЯКОВ Иван Степанович, род. 1924, с. Заозерское. Призван в Сов. Армию 1942, Галкино. Рядовой. Был в последнем бою в нояб. 1942.

ЧИСТЯКОВ Иван Тихонович, род. с. Заозерское. Призван в Сов. Армию 1941, Судьба неизвестна.

ЧИСТЯКОВ Илья Дмитриевич, род. 1907, с. Заозерское. Призван в Сов. Армию 1941, Галкино. Рядовой. Был в последнем бою в дек. 1941.

ЧИСТЯКОВ Илья Федорович, род. 1921, с. Заозерское. Призван в Сов. Армию 1941, Галкино. Мл. лейтенант. Был в последнем бою в марте 1942.

ЧИСТЯКОВ Кирилл Овилович, род. д. Тельмановка. Призван в Сов. Армию 1941, Галкино. Рядовой, стрелок, 1 танковая армия, 138 противотанковая рота, Украинский фронт. Погиб в бою 10.01.1944. Похоронен на Украине, Винницкая область, ст. Гумеиная.

ЧИСТЯКОВ Кондратий Антонович, род. 1905, с. Заозерское. Призван в Сов. Армию 1941, Галкино. Рядовой. Был в последнем бою в марте 1942.

ЧИСТЯКОВ Константин Константинович, род. 1906, с. Заозерское. Призван в Сов. Армию 1941, Галкино. Рядовой. Был в последнем бою в февр. 1942.

ЧИСТЯКОВ Леонид Семенович, род. 1906, с. Заозерское. Призван в Сов. Армию 1941, Асбест. Рядовой, артиллерист. Умер в госпитале 15.07.1941.

ЧИСТЯКОВ Максим Алексеевич, род. 1909, с. Заозерское. Призван в Сов. Армию 1941, Галкино. Рядовой. Был в последнем бою в марте 1942.

ЧИСТЯКОВ Михаил Иванович, род. 1925, с. Заозерское. Призван в Сов. Армию 1942, Галкино. Мл. сержант, стрелок, 975 стрелковый полк, 270 стрелковая дивизия. Погиб в бою 8.07. 1944. Похоронен в Беларуси, Витебская область, с. Дубиново.

ЧИСТЯКОВ Михаил Константинович, род. 1910, с. Заозерское. Призван в Сов. Армию 1943, Галкино. Рядовой. Был в последнем бою в апр. 1943.

ЧИСТЯКОВ Николай Дмитриевич, род. 1926, с. Заозерское. Призван в Сов. Армию 1944, Галкино. Ефрейтор, автоматчик, 323 стрелковая диаизия. Погиб в бою 15.01.1945. Похоронен в Польше, Радомское воеводство.

ЧИСТЯКОВ Николай Ефимович, род. 1909, Галкино. Призван в Сов. Армию 1941, Галкино. Рядовой. Был в последнем бою в нояб. 1944.

ЧИСТЯКОВ Николай Иванович, род. 1921, с. Заозерское. Призван в Сов. Армию 1941, Галкино. Рядовой. Был в последнем бою в марте 1942.

ЧИСТЯКОВ Павел Иванович, род. 1911, с. Заозерское. Призван в Сов. Армию 1941, Галкино. Рядовой. Был в последнем бою в марте 1942.

ЧИСТЯКОВ Петр Дорофеевич, род. 1918, с. Заозерское. Призван в Сов. Армию 1941, Галкино. Сержант, командир отделения, 282 стрелковый полк. Погиб в бою 9.03.1943. Похоронен в Курской области, Дмитриевский район, д. Хальзево.

ЧИСТЯКОВ Петр Кузьмич, род. 1901, с. Заозерское. Призван в Сов. Армию 1941, Галкино. Был в последнем бою в июле 1944.

ЧИСТЯКОВ Петр Степанович, род. с. Песчанское. Призван в Сов. Армию 1941. Погиб в бою 28.08.1944. Похоронен в Польше, Варшавское воеводство, д. Окяпово.

ЧИСТЯКОВ Степан Васильевич, род. 1906, с. Заозерское. Призван в Сов. Армию 1941, Галкино. Рядовой. Судьба неизвестна.

ЧИСТЯКОВ Степан Егорович, род. 1909, ст. Каясан. Призван в Сов. Армию 1942, Щучье. Старшина, 641 стрелковый полк. Умер 27.01.1943 в госпитале № 2368. Похоронен в Ленинградской области, Волховский район, ст. Мыслино.

ЧИСТЯКОВ Степан Филиппович, род. 1910, с. Заозерское. Призван в Сов. Армию 1941, Галкино. Рядовой, орудийный номер, 4 истребительно-противотанковый артиллерийский полк, 8 механизированный корпус. Погиб в бою 22.11.1943. Похоронен на Украине, Кировоградская область, г. Александрия.

ЧИСТЯКОВ Тимофей Антонович, род. 1911, с. Заозерское. Призван в Сов. Армию 1942, Галкино. Мл. сержант, 735 стрелковый полк, 166 стрелковая дивизия. Погиб в бою 25.05.1942. Похоронен в Ленинградской области, Молвотицкий район, д. Себеж.

ЧИСТЯКОВ Федор Иванович, род. 1920, с. Заозерское. Призван в Сов. Армию 1941, Галкино. Рядовой. Был в последнем бою в марте 1942.

ЧИСТЯКОВ Федор Минеевич, род. 1903, с. Заозерское. Призван в Сов. Армию 1942, Галкино. Рядовой, 1221 стрелковый полк, 367 стрелковая дивизия. Погиб в бою 3.07.1942. Похоронен в Карелии, 14 разъезд Кировской железной дороги.

ЧИСТЯКОВ Федор Тихонович, род. с. Песчанское. Призван в Сов. Армию 1941, Галкино. Судьба неизвестна.

ЧИСТЯКОВ Филипп Алексеевич, род. 1908, с. Заозерское. Умер 12.04.1945 в полевом госпитале № 5480.

ЧУБ Матвей Куприянович, род. 1921, г. Щучье. Призван в Сов. Армию 1941, Щучье. Лейтенант. Погиб в бою 4.08.1943. Похоронен в Ленинградской области, ст. Рощино.

ЧУБАРЕВ Иван Сергеевич, род. 1901, с. Зайково. Призван в Сов. Армию 1941, Галкино. Рядовой. Был в последнем бою в марте 1945.

ЧУБАРЕВ Павел Иванович, род. 1908, с. Зайково. Призван в Сов. Армию 1943, Кожва. Судьба неизвестна.

ЧУВАРДИН Владимир Иванович, род. 1921, с. Варгановское. Призван в Сов. Армию 1941, Ташкент. Рядовой, стрелок. Был в последнем бою в апр. 1945.

ЧУВАРДИН Иван Васильевич, род. 1918, с. Варгановское. Призван в Сов. Армию 1941, Щучье. Сержант, командир отделения, 347 стрелковый полк, 308 стрелковая дивизия. Был в последнем бою 17.10.1942.

ЧУВАРДИН Иван Титович, род. 1916, с. Варгановское. Призван в Сов. Армию 1941, Щучье. Рядовой, шофер, 48 гв. дивизия. Умер 27.02.1944 в госпитале № 54. Похоронен на Украине, Днепропетровская область, г. Кривой Рог, могила № 75.

ЧУВАРДИН Роман Яковлевич, род. 1904, с. Варгановское. Призван в Сов. Армию Щучье. Рядовой, воинская часть под номером полевой почты 42245. Погиб в бою 16.08.1943. Похоронен в Карелии, Суоярвский район, ст. Бастрачи.

ЧУВИЛИН Георгий Павлович, род. 1904, г. Нижний Новгород. Призван в Сов. Армию 1941, Щучье. Ст. сержант. Был в последнем бою в окт. 1944.

ЧУВИЛИН Илья Павлович. Призван в Сов. Армию 1941. Сержант. Погиб в бою 21.12. 1944. Похоронен в Венгрии, уезд Пасто.

ЧУВИЛОВ Андрей Егорович, род. 1925, д. Юрузановка. Призван в Сов. Армию 1943, Щучье. Рядовой, снайпер, 1023 стрелковый полк, 307 стрелковая дивизия. Погиб в бою 26.02. 1944. Похоронен в Беларуси, Гомельская область, Светлогорский район, д. Рудня, крестьянское кладбище.

ЧУВИЛОВ Иван Гаврилович, род. 1909, д. Юрузановка. Призван в Сов. Армию 1941, Щучье. Ст. лейтенант, командир взвода, 1109 стрелковый полк. Погиб в бою 11.08.1943. Похоронен в Смоленской области, д. Крутое.

ЧУВИЛОВ Иван Михайлович, род. 1907, д. Юрузановка. Призван в Сов. Армию 1942, Щучье. Рядовой, 641 стрелковый полк, 165 стрелковая дивизия, 52 армия. Погиб в бою 5.06. 1942. Похоронен в Ленинградской области, Чудовский район, д. Мясной Бор, район отметки 40,1.

ЧУВИЛОВ Петр Михайлович, род. 1914, д. К.-Миасс. Призван в Сов. Армию 1941, Щучье. Сержант. Был в последнем бою в дек. 1941.

ЧУВИЛОВ Федор Федорович, род. 1917, д. Юрузановка. Призван в Сов. Армию 1941, Щучье. Рядовой, воинская часть под номером полевой почты 01981. Погиб в бою 13.07.1943. Похоронен в Орловской области, Мценский район, д. Калиниево, братская могила.

ЧУГАЕВ Александр Викторович, род. 1903, д. Советская. Призван в Сов. Армию 1941, Щучье. Рядовой, стрелок, 165 стрелковая дивизия. Погиб в бою 22.04.1944. Похоронен в Псковской области, Пустошкинский район, д. Алушково.

ЧУГАЕВ Алексей Андреевич, род. 1909, с. Чумляк. Призван в Сов. Армию 1942, Щучье. Рядовой. Был в последнем бою в февр. 1943.

ЧУГАЕВ Василий Алексеевич, род. 1922, с. Красноярское. Призван в Сов. Армию 1942, Щучье. Рядовой, ездовой. Был в последнем бою в янв. 1943.

ЧУГАЕВ Василий Иванович, род. 1907, д. Кузнецово. Призван в Сов. Армию 1941, Нижний Тагил. Мл. сержант, командир отделения, 201 стрелковый полк. Умер 2.04.1944 в госпита-

ле 3443. Похоронен в г. Смоленске, братское кладбище.

ЧУГАЕВ Егор Федорович, род. 1904, с. Красноярское. Призван в Сов. Армию 1942, Щучье. Рядовой. Был в последнем бою в янв. 1943.

ЧУГАЕВ Иван Васильевич, род. 1906, с. Красноярское. Призван в Сов. Армию 1941, Щучье. Рядовой. Погиб в бою в 1941. Похоронен в Московской области, Волоколамский район, Анино.

ЧУГАЕВ Иван Степанович, род. 1906, с. Чумляк. Призван в Сов. Армию 1941, Щучье. Рядовой. Был в последнем бою в янв. 1942.

ЧУГАЕВ Михаил Герасимович, род. 1916, д. Советская. Призван в Сов. Армию 1941, Щучье. Рядовой, телефонист, отдельный батальон связи. Был в последнем бою 6.06.1942. Похоронен в Новгородской области, Старорусский район, д. Гридино.

ЧУГАЕВ Михаил Иванович, род. 1916, с. Чумляк. Призван в Сов. Армию 1941, Щучье. Сержант. Был в последнем бою в апр. 1942.

ЧУГАЕВ Михаил Константинович, род. 1913, с. Чумляк. Призван в Сов. Армию 1942, Щучье. Рядовой. Был в последнем бою в марте 1944.

ЧУГАЕВ Михаил Степанович, род. 1922, с. Чумляк. Призван в Сов. Армию 1941, Щучье. Ст. лейтенант, командир взвода, 353 отдельный противотанковый артиллерийский батальон. Погиб в бою 3.02.1943. Похоронен в Новгородской области, Демянский район, д. Уполозы.

ЧУГАЕВ Николай Ильич, род. 1917, с. Чумляк. Призван в Сов. Армию 1940, Щучье. Сержант. Был в последнем бою в февр. 1942.

ЧУГАЕВ Семен Васильевич, род. 1898, с. Красноярское. Призван в Сов. Армию 1942, Щучье. Рядовой. Погиб в плену 5.01.1945.

ЧУДИНОВ Павел Константинович, род. 1923, с. Майка. Призван в Сов. Армию 1941, Щучье. Десантник. Был в последнем бою в 1942.

ЧУЙКОВ Капитон Петрович, род. 1894, с. Пуктыш. Призван в Сов. Армию 1941, Галкино. Рядовой, 1253 стрелковый полк, 379 стрелковая дивизия. Погиб в бою 18.08.1943. Похоронен в Ленинградской области, Кировский район, д. Пустошка.

ЧУЛОЧНИКОВ Кузьма Семенович, род. 1902, курорт «Озеро Горькое». Призван в Сов. Армию 1941, Щучье. Рядовой, стрелок, 107 стрелковый полк, 55 стрелковая дивизия. Был в последнем бою 19.07.1942.

ЧУЛОЧНИКОВ Серафим Иванович, род. 1906, д. Данькова. Призван в Сов. Армию 1941, Щучье. Рядовой. Был в последнем бою в апр. 1942.

ЧУЛОШНИКОВ Григорий Кузьмич, род. г. Щучье. Призван в Сов. Армию 1941, Щучье. Сержант. Погиб в бою 24.01.1943. Похоронен в Новгородской области, Старорусский район, д. Брагино.

ЧУМАКОВ Василий Иванович, род. 1912, с. Николаевка. Призван в Сов. Армию 1941, Галкино. Рядовой. Судьба неизвестна.

ЧУНАШНИКОВ Григорий Кузьмич, род. 1921, курорт «Озеро Горькое». Призван в Сов. Армию 1941, Щучье. Мл. сержант, химинструктор, 713 стрелковый полк, 171 стрелковая дивизия. Погиб в бою 23.02.1943. Похоронен в Новгородской области, Старорусский район, д. Брагино.

ЧУПИРОВ Григорий Александрович, род. г. Щучье. Призван в Сов. Армию 1941, Щучье. Воентехник 2 ранга. Был в последнем бою 6.06.1942.

ЧУПУШТАНОВ Алексей Григорьевич, род. 1901, с. Николаевка. Призван в Сов. Армию 1941, Галкино. Рядовой, стрелок. Был в последнем бою в марте 1944.

ЧУПУШТАНОВ Павел Васильевич, род. 1922, с. Николаевка. Призван в Сов. Армию 1941, Галкино. Рядовой. Судьба неизвестна.

— Ш —

ШАБАЛА Василий Михайлович, род. 1912, Щучанский район. Призван в Сов. Армию 1941, Щучье. Сержант, командир отделения, 273 стрелковый полк, 43 стрелковая дивизия. Умер в госпитале 5.03.1944. Похоронен в Эстонии, д. Печурки.

ШАБАЛИН Александр Григорьевич, род. 1923, с. Сухоборское. Призван в Сов. Армию 1942, Щучье, Гв. рядовой, воинская часть под номером полевой почты 11612. Погиб в бою 24.10.1943. Похоронен на Украине, Днепропетровская область, с. Войсковое.

ШАБАЛИН Василий Егорович, род. 1900, д. К.-Миасс. Призван в Сов. Армию 1941, Щучье. Рядовой, 1217 стрелковый полк. Погиб в бою 6.02.1942. Похоронен в Карелии, 14 разъезд Кировской железной дороги.

ШАБАЛИН Григорий Иванович, род. 1899, с. Сухоборское. Призван в Сов. Армию 1942, Щучье. Рядовой. Был в последнем бою в июле 1942.

ШАБАЛИН Константин Иванович, род. 1900, д. К.-Миасс. Призван в Сов. Армию 1941, Щучье. Рядовой, 1217 стрелковый полк, 367 стрелковая дивизия. Погиб в бою 6.02.1942. Похоронен в Карелии, 14 разъезд Кировской железной дороги.

ШАБАЛИН Константин Федорович, род. с. Варгановское. Призван в Сов. Армию 1941, Щучье. Рядовой. Был в последнем бою 9.09.1943.

ШАБАЛИН Леонид Григорьевич, род. 1925, с. Сухоборское. Призван в Сов. Армию 1943, Щучье. Рядовой, 657 артиллерийский полк. Погиб в бою 13.07.1944. Похоронен в Литве, ст. Мгналино.

ШАБАЛИН Михаил Васильевич, род. 1888, с. Сухоборское. Призван в Сов. Армию 1943, Щучье. Судьба неизвестна.

ШАБАЛИН Сергей Васильевич, род. 1907, с. Сухоборское. Призван в Сов. Армию 1941, Щучье. Рядовой, шофер. Был в последнем бою в янв. 1942.

ШАБАНОВ Василий Филиппович, род. с. Зайково. Призван в Сов. Армию 1941, Щучье. Мл. лейтенант. Был в последнем бою в 1941.

ШАВРИН Леонид Петрович, род. д. Харино Челябинской области. Призван в Сов. Армию 1941. Мл. сержант, 96 артиллерийский полк. Погиб в бою 13.02.1944. Похоронен в Ленинградской области, д. Таборы.

ШАГИАХМЕТОВ Валей, род. д. Арасланово. Призван в Сов. Армию 1941, Щучье. Рядовой, воинская часть под номером полевой почты 393. Был в последнем бою 5.03.1942.

ШАДРИН Алексей Иванович, род. 1916, д. Панькино. Призван

в Сов. Армию Щучье. Капитан, командир роты, 1174 стрелковый полк. Умер в госпитале 10.03.1945. Похоронен в Восточной Пруссии, г. Чудштадт, воинское кладбище.

ШАДРИН Андрей Васильевич, род. 1909, д. Панькино. Призван в Сов. Армию 1941, Абакан. Рядовой, 142 отдельный минометный стрелковый батальон, 489 полевая передвижная станция. Был в последнем бою в сент. 1941.

ШАДРИН Григорий Иванович, род. 1915, г. Щучье. Призван в Сов. Армию 1941, Щучье. Гв. рядовой, заряжающий, 108 стрелковый полк. Погиб в бою 9.10.1942. Похоронен в Волгоградской области, Светлогорский район, пос. Гули Королевой.

ШАДРИН Дмитрий Степанович, род. 1909, ст. Панькино. Призван в Сов. Армию 1941, Щучье. Рядовой, связист. Был в последнем бою в нояб. 1941.

ШАДРИН Михаил Андреевич, род. 1919, с. Чумляк. Призван в Сов. Армию 1941, Щучье. Рядовой. Был в последнем бою в 1942.

ШАДРИН Михаил Данилович, род. 1900, с. Пуктыш. Призван в Сов. Армию 1941, Галкино. Рядовой. Был в последнем бою в сент. 1943.

ШАДРИН Яков Александрович, род. 1896, с. Сухоборское. Призван в Сов. Армию 1941, Щучье. Рядовой. Погиб в бою 19.07.1943. Похоронен в Белгородской области, Яковлевский район, д. Терновка.

ШАДРИН Яков Александрович, род. 1913, с. Сухоборское. Призван в Сов. Армию 1941, Щучье. Рядовой, стрелок, 1245 стрелковый полк, 375 стрелковая дивизия. Погиб в бою 9.07.1943. Похоронен в Курской области, Суджанский район, д. Вислая.

ШАДРИНЦЕВ Маркел Захарович, род. 1914, г. Томск. Призван в Сов. Армию 1941, Щучье. Рядовой. Погиб в бою в янв. 1944.

ШАЙБЕЛЬ Семен Рафаилович, род. 1904, г. Краслава, Латвия. Призван в Сов. Армию 1941, Щучье. Рядовой. Погиб в бою в июне 1942 в районе г. Старая Русса Новгородской области.

ШАЙМАРДАНОВ Байтухар. Призван в Сов. Армию 1941, Щучье. Рядовой, 132 стрелковый полк. Погиб в бою 12.12.1942. Похоронен в Тверской области, Селижаровский район, д. Сальничиха.

ШАКИРОВ Рахматулла Садыкович, род. 1924. Призван в Сов. Армию 1943, Щучье. Мл. сержант, командир отделения, 735 стрелковый полк, 166 стрелковая дивизия. Погиб в бою 11.08.1943. Похоронен на Украине, Сумская область, Ахтырский район, с. Добрянское.

ШАКОВ Михаил Павлович, род. 1912, д. Никитино. Призван в Сов. Армию Галкино. Рядовой. Был в последнем бою в июне 1942.

ШАЛАТОВ Владимир Григорьевич, род. 1925, с. Белоярское. Призван в Сов. Армию 1943, Щучье. Сержант, 105 гв. стрелковая дивизия. Погиб в бою 14.03.1945. Похоронен в Венгрии, г. Будапешт.

ШАЛАТОВ Григорий Григорьевич, род. 1921, Казатинский район Винницкой области, Украина. Призван в Сов. Армию 1940, Щучье. Рядовой. Был в последнем бою в авг. 1941.

ШАЛАША Григорий Милович, род. 1901, Калиновский район Винницкой области, Украина. Призван в Сов. Армию 1941, Щучье. Рядовой, 1217 стрелко-

вый полк, 367 стрелковая дивизия. Был в последнем бою 6.02. 1942. Похоронен в Карелии, 14 разъезд Кировской железной дороги.

ШАЛГИН Алексей Иосифович, род. 1920, с. Пуктыш. Призван в Сов. Армию 1941, Щучье. Погиб в бою 16.02.1943. Похоронен в Краснодарском крае, г. Новороссийск, высота Масхако.

ШАЛГИН Василий Павлович, род. 1926, д. Петрушино. Призван в Сов. Армию 1944, Щучье. Рядовой, пулеметчик, 231 стрелковый полк, 75 стрелковая дивизия. Погиб в бою 29.10.1944. Похоронен в Латвии, м. Сусна.

ШАЛГИН Гавриил Фролович, род. 1901, г. Щучье. Призван в Сов. Армию 1941, Щучье. Ст. сержант, 445 отдельный саперный батальон, 371 стрелковая дивизия. Был в последнем бою 31.12.1941.

ШАЛГИН Евгений Архипович, род. 1901, с. Зайково. Призван в Сов. Армию 1941, Щучье. Рядовой, 1217 стрелковый полк, 367 стрелковая дивизия. Погиб в бою 6.02.1942. Похоронен в Карелии, 14 разъезд Кировской железной дороги.

ШАЛГИН Ефим Карпович, род. 1923, с. Зайково. Призван в Сов. Армию 1941, Щучье. Рядовой. Был в последнем бою 10.09.1943.

ШАЛГИН Зотей Гаврилович, род. 1907, с. Зайково. Призван в Сов. Армию 1941, Щучье. Рядовой. Погиб в бою 1.03.1943. Похоронен в Смоленской области, Духовщинский район, д. Кожановка.

ШАЛГИН Иван Захарович, род. 1908, с. Зайково. Призван в Сов. Армию 1941, Щучье. Ст. сержант, командир отделения, 99 отдельный саперный батальон, 69 стрелковая дивизия. Погиб в бою 12.09.1943. Похоронен на Украине, Сумская область, Шосткинский район, д. Тимоновка.

ШАЛГИН Кондратий Ларионович, род. 1917, с. Зайково. Призван в Сов. Армию 1943, Щучье. Рядовой. Был в последнем бою в сент. 1944.

ШАЛГИН Николай Савельевич, род. с. Зайково. Призван в Сов. Армию 1941. Судьба неизвестна.

ШАЛГИН Спиридон Васильевич, род. 1906, д. Мельница Мокроусовского района. Призван в Сов. Армию 1941, Щучье. Рядовой. Погиб в бою 22.03. 1942. Похоронен в Тверской области, Старицкий район, д. Вишенки.

ШАЛГИН Трофим Архипович, род. 1906, с. Зайково. Призван в Сов. Армию 1941, Щучье. Рядовой, стрелок. Погиб в плену 23.03.1942.

ШАЛГИН Филимон Карпович, род. 1923, с. Зайково. Призван в Сов. Армию 1942, Щучье. Сержант, воинская часть под номером полевой почты 74071. Был в последнем бою 11.10. 1943.

ШАЛОНИН Егор Андреевич, род. 1898, с. Белоярское. Призван в Сов. Армию 1941, Щучье. Был в последнем бою в марте 1942.

ШАЛОНИН Константин Андрианович, род. 1925, ст. Каясан. Призван в Сов. Армию 1943, Щучье. Рядовой, стрелок, 608 стрелковый полк. Умер 31.10. 1944 в госпитале № 496. Похоронен в Латвии, Елгавский район, хут. Аниес.

ШАЛОНИН Николай Андрианович, род. 1916, г. Челябинск. Призван в Сов. Армию 1941, Щучье. Старшина. Был в последнем бою 28.04.1945.

ШАЛОНИН Николай Егорович, род. 1924, с. Белоярское. Призван в Сов. Армию Щучье. Мл. лейтенант, командир взвода, 78 гв. стрелковый полк. Погиб в бою 1.02.1945. Похоронен в Германии, с. Лендон.

ШАЛОНИН Степан Андрианович, род. 1906. Призван в Сов. Армию 1941, Щучье. Рядовой, телефонист, 1068 стрелковый полк, 313 стрелковая дивизия. Был в последнем бою 26.10.1941.

ШАЛГИН Трофим Архипович, род. 1906, с. Зайково. Призван в Сов. Армию 1941, Щучье. Рядовой. Был в последнем бою 6.10.1941.

ШАМОВ Дмитрий Семенович, род. 1907, с. Чумляк. Призван в Сов. Армию 1941, Щучье. Рядовой. Мл. сержант, 450 стрелковый полк, 265 стрелковая дивизия. Погиб в бою 9.02.1944. Похоронен в Ленинградской области, д. Демянка.

ШАМСУДИНОВ, род. Щучанский район. Призван в Сов. Армию 1941, Щучье. Рядовой, 147 стрелковый полк, 43 стрелковая дивизия. Погиб в бою 23.11.1944. Похоронен в Латвии, м. Битенес.

ШАПИРО Эльман Лейбович, род. 1901. Призван в Сов. Армию 1942, Щучье. Рядовой. Был в последнем бою в окт. 1944.

ШАПКИН Алексей Иосифович, род. 1920, с. Пуктыш. Призван в Сов. Армию 1941, Галкино. Рядовой. Был в последнем бою в 1944.

ШАПКИН Алексей Леонтьевич, род. 1909, д. Ст. Панькино. Призван в Сов. Армию 1941, Щучье. Рядовой, стрелок. Был в последнем бою 26.06.1945.

ШАПКИН Александр Петрович, род. 1920, д. К.-Миасс. Призван в Сов. Армию 1941, Щучье. Рядовой. Был в последнем бою в дек. 1944.

ШАПКИН Василий Григорьевич, род. 1909, д. Ст. Панькино. Призван в Сов. Армию 1941, Щучье. Рядовой. Был в последнем бою в нояб. 1944.

ШАПКИН Василий Степанович, род. 1906, д. К.-Миасс. Призван в Сов. Армию 1941. Рядовой. Был в последнем бою в дек. 1941

ШАПКИН Данил Степанович, род. 1900, с. Пуктыш. Призван в Сов. Армию 1943, Галкино. Рядовой. Погиб в бою 15.04.1944. Похоронен в Беларуси, Витебская область, д. Белышовка.

ШАПКИН Иван Данилович, род. 1918, д. Ст. Панькино. Призван в Сов. Армию 1941, Щучье. Мл. сержант, 58 механизированная колонна. Погиб в бою 13.01.1943. Похоронен в Ростовской области, хут. Дубовый.

ШАПКИН Иван Николаевич, род. 1910, д. К.-Миасс. Призван в Сов. Армию 1941, Щучье. Рядовой. Был в последнем бою в марте 1944.

ШАПКИН Михаил Сергеевич, род. 1926, с. Пуктыш. Призван в Сов. Армию 1944, Галкино. Рядовой, 1015 стрелковый полк, 285 стрелковая дивизия. Погиб в бою 27.01.1945. Похоронен в Польше, Краковское воеводство, с. Успенно.

ШАПКИН Николай Гаврилович, род. 1912, с. Петровское. Призван в Сов. Армию 1941. Щучье. Рядовой, пулеметчик, 197 отдельный разведывательный батальон, 20 гв. стрелковая дивизия. Погиб в бою 8.07.1941. Похоронен в Беларуси, Витебская область, Полоцкий район, д. Пливговка.

ШАПКИН Петр Александрович, род. 1910, с. Пуктыш. Призван в Сов. Армию 1941, Галкино. Рядовой. Был в последнем бою в янв. 1943.

ШАПКИН Петр Гаврилович, род. 1908, д. Ст. Панькино. Призван в Сов. Армию 1941, Щучье. Рядовой. Погиб в бою 20.06.1943. Похоронен на Украине, Харьковская область, с. Богородичное.

ШАПКИН Петр Иванович, род. 1898, Щучанский район. Призван в Сов. Армию 1941, Щучье. Рядовой, стрелок, 151 стрелковая бригада. Погиб в бою 20.07.1942. Похоронен в Новгородской области, Старорусский район, д. Н.-Рамушево

ШАПКИН Семен Петрович, род. 1922, д. К.-Миасс. Призван в Сов. Армию 1941, Щучье. Рядовой. Был в последнем бою в дек. 1944.

ШАПКИН Степан Гаврилович род. 1902, д. Ст. Панькино. Призван в Сов. Армию 1941, Щучье. Рядовой. Погиб в бою 21.03.1942 под Киевом.

ШАПКИН Федор Данилович, род. 1919, с. Петровское. Призван в Сов. Армию 1941, Галкино. Рядовой. Был в последнем бою в марте 1943.

ШАПОВАЛОВ Георгий Федорович, род. 1902, с. Котеевка Полтавской области. Призван в Сов. Армию 1941, Щучье. Рядовой. Был в последнем бою 10.04.1942.

ШАРАПОВ Алексей Тихонович, род. Усть-Уйский район. Призван в Сов. Армию 1941, Щучье. Рядовой. Был в последнем бою в окт. 1941.

ШАРАПОВ Семен Сергеевич, род. 1915, с. Белоярское. Призван в Сов. Армию 1941, Щучье. Ст. лейтенант, командир роты. Был в последнем бою 19.07.1944.

ШАРАПОВ Хисам, род. 1915, Сафакулевский район. Призван в Сов. Армию 1941, Щучье. Рядовой. Был в последнем бою в янв. 1942.

ШАРАФУТДИНОВ Гариф. Призван в Сов. Армию Щучье. Рядовой. Воинская часть под номером полевой почты 68423. Погиб в бою 27.07.1943. Похоронен в Орловской области, Мценский район, д. Лисица, братская могила.

ШАРИПОВ Закирим, род. 1910, д. Бахарево. Призван в Сов. Армию 1941, Щучье. Рядовой, стрелок, 564 стрелковый полк, 195 стрелковая дивизия. Был в последнем бою 16.02.1943.

ШАРКОВ Дмитрий Иванович, род. 1908, г. Троицк. Призван в Сов. Армию 1941, Щучье. Рядовой, стрелок. Был в последнем бою в дек. 1942.

ШАРОВ Андрей Петрович, род. 1906. Призван в Сов. Армию 1941, Щучье. Рядовой, сапер, 330 стрелковая дивизия. Погиб в бою 20.03.1942. Похоронен в Смоленской области, Краснинский район, д. Верх. Песочная.

ШАРОВ Петр Якимович, род. 1902, д. Чесноки. Призван в Сов. Армию 1941, Щучье. Рядовой, стрелок. Был в последнем бою в марте 1942.

ШАФИР Герх Аронович, род. 1925, с. Нифанское. Призван в Сов. Армию 1944, Щучье. Рядовой, 105 стрелковый полк. Погиб в бою 16.01.1945. Похоронен в Венгрии, г. Будапешт.

ШАХМАЕВ Петр Яковлевич, род. Галкинский район. Призван в Сов. Армию 1941, Галкино. Рядовой, наводчик, 491 стрелковый полк, 61 гв стрелковая дивизия. Погиб в бою 4.02.1943. Похоронен на Украине, Луганская область, д. Поповка.

ШАХМАТОВ Александр Иванович, род. 1921, Шадринский район. Призван в Сов. Армию 1941, Щучье. Рядовой. Погиб в бою 16.01.1944. Похоронен в

Беларуси, Могилевская область, д. Устье.

ШАХМАТОВ Александр Кириллович, род. 1910, с. Нифанское. Призван в Сов. Армию Щучье. Рядовой, стрелок. Был в последнем бою в мерте 1943.

ШАХМАТОВ Александр Петрович, род. 1926, с. Чумляк. Призван в Сов. Армию 1944, Щучье. Рядовой, стрелок, 1323 стрелковый полк, 415 стрелковая дивизия. Погиб в бою 29.10.1944. Похоронен в Латвии, Лиепайский район, хут. Затишки.

ШАХМАТОВ Василий Матвеевич, род. 1902, д. Петрушино. Призван в Сов. Армию 1941, Щучье. Рядовой. Был в последнем бою в февр. 1943.

ШАХМАТОВ Григорий Дмитриевич, род. 1912, с. Медведское. Призван в Сов. Армию 1941, Щучье. Ефрейтор, тракторист. 3 гв. мотострелковая дивизия. Погиб в бою 13.09.1943. Похоронен в Смоленской области. Кардымовский район, д. Б.-Носовые.

ШАХМАТОВ Иван Семенович, род. 1909, д. Петрушино. Призван в Сов. Армию 1941, Щучье. Рядовой. Был в последнем бою в 1942.

ШАХМАТОВ Иван Сергеевич, род. 1915, Щучанский район. Призван в Сов. Армию 1942, Щучье. Рядовой. Был в последнем бою в 1945.

ШАХМАТОВ Илья Семенович, род. 1905, д. Петрушино. Призван в Сов. Армию 1941, Щучье. Рядовой. 641 стрелковый полк. Был в последнем бою 21.02.1943.

ШАХМАТОВ Михаил Ильич, род. 1906, с. Медведское. Призван в Сов. Армию 1941, Щучье. Был в последнем бою в февр. 1942.

ШАХМАТОВ Петр Дмитриевич, род. 1909, с. Медведское. Призван в Сов. Армию 1941, Щучье. Рядовой. Погиб в плену 13.04.1942 в немецком лагере Шталаг № 352.

ШАХМАТОВ Петр Филиппович, род. 1899, Щучанский район. Призван в Сов. Армию 1941, Щучье. Сержант, командир отделения, 75 отдельная стрелковая бригада. Погиб в бою 21.12.1942. Похоронен в Тверской области, Бельский район, д. Плеское.

ШАХМАТОВ Сергей Дмитриевич, род. 1911, д. Петрушино. Призван в Сов. Армию 1941, Щучье. Рядовой, стрелок. Был в последнем бою в авг. 1941.

ШАХМАТОВ Степан Ильич, род. 1923, с. Медведское. Призван в Сов. Армию 1942, Щучье. Судьба неизвестна.

ШАХМАТОВ Федор Яковлевич, род. 1911, с. Медведское. Призван в Сов. Армию 1940. Щучье. Гв. старшина, 45 стрелковый полк. Погиб в бою 4.09.1943. Похоронен в Смоленской области, д. Гришково.

ШАХМЕДОВ Лукан. Призван в Сов. Армию Щучье. Гв. мл. лейтенант, 283 гв. стрелковый полк. Погиб в бою 9.12.1943. Похоронен в Новгородской области, Новгородский район.

ШАХОВ Анатолий Николаевич, род. 1924, с. Николаевка. Призван в Сов. Армию 1942, Галкино. Погиб в бою 24.01.1945. Похоронен в Польше.

ШАХОВ Иван Иванович, род. 1926, с. Николаевка. Призван в Сов. Армию 1944, Галкино. Командир отделения, 804 стрелковый полк. 229 стрелковая дивизия. Погиб в бою 24.01.1945. Похоронен в Польше, д. Ново-Весе.

ШАХОВ Михаил Павлович, род. 1912, д. Никитино. Призван в Сов. Армию 1941, Галкино. Рядовой. Погиб в бою в июне 1942.

ШАХУРИН Станислав Иванович, род. 1920, с. Чупрово Челябинской области. Призван в Сов. Армию 1940, Щучье. Ст. сержант, прожекторист. Был в последнем бою в нояб. 1941.

ШАШКОВ Владимир Григорьевич, род. 1912, с. Чумляк. Призван в Сов. Армию 1941, Щучье. Лейтенант. Судьба неизвестна.

ШАШКОВ Леонид Иванович, род. 1910, с. Чумляк. Призван в Сов. Армию 1941, Щучье. Лейтенант. Погиб в бою 1941. Похоронен в Карелии.

ШАШКОВ Михаил Иванович, род. 1912, с. Чумляк. Призван в Сов. Армию 1941, Щучье. Погиб в бою 1944. Похоронен в Польше. Белостокское воеводство.

ШАШКОВ Николай Григорьевич, род. 1918, с. Чумляк. Призван в Сов. Армию 1941, Щучье. Ст. лейтенант. Судьба неизвестна.

ШАШКОВ Сергей Иванович, род 1915, с. Чумляк. Призван в Сов. Армию 1941, Щучье. Лейтенант, командир роты, 881 стрелковый полк, 158 стрелковая дивизия. Погиб в бою 10.04.1942. Похоронен в Тверской области, д. Орехово.

ШАЯХМЕТОВ Каргкм Сафнулович, род. 1914, ст. Каясан. Призван в Сов. Армию 1941, Киров. Ст. сержант, командир орудия. 66 отдельный танковый полк. Погиб в бою 28.02.1945. Похоронен в Восточной Пруссии, южнее д. Петеревальде.

ШВАЛЕВ Павел Михайлович, род. 1926, д. К.-Миасс. Призван в Сов. Армию 1944, Щучье. Рядовой, стрелок. Был в последнем бою в апр. 1945.

ШВЕЦОВ Михаил Афанасьевич, род. 1923, д. Козино. Призван в Сов. Армию 1942, Щучье. Рядовой, 161 стрелковый полк. Погиб в бою 31.03.1944. Похоронен в Псковской области, Псковский район, д. Летово.

ШВЕЧКОВ Сергей Петрович, род. 1900, с. Сухоборское. Призван в Сов. Армию 1941, Щучье. Рядовой. Погиб в бою 15.02.1942 при форсировании реки Волхов.

ШЕМЯКИН Николай Алексеевич. Призван в Сов. Армию 1941, Щучье, 83 отдельный строительно-путевой батальон. Погиб в бою 20.09.1941. Похоронен на Украине, ст. Сумы Южной железной дороги.

ШЕПТУНОВ Петр Васильевич, род. 1903, г. Щучье. Рядовой, стрелок, 367 стрелковый полк, 220 стрелковая дивизия. Погиб в бою 25.03.1942. Похоронен в Тверской области, Молоковский район, д. Черново, братская могила.

ШЕРСТНЕВ Лука Савельевич, род. 1903, г. Щучье. Призван в Сов. Армию 1941, Щучье. Рядовой. Погиб в бою 23.03.1942. Похоронен в Новгородской области, Мареевский район, д. Поля.

ШЕРСТОБИТОВ Михаил Семенович, род. 1925, с. Нифанское. Призван в Сов. Армию 1943, Щучье. Сержант. Был в последнем бою в нояб. 1943.

ШЕРШИКОВ Алексей Николаевич, род. 1916, г. Челябинск. Призван в Сов. Армию 1941, Щучье. Рядовой, разведчик, воинская часть под номером полевой почты 1708. Был в последнем бою в авг. 1942.

ШЕРШИКОВ Алексей Петрович, род. 1920, ст. Алакуль. Призван в Сов. Армию 1941, Щучье. Ст. сержант, воинская часть под номером полевой почты 06470.

Погиб в бою 25.02.1943. Похоронен в Беларуси, Гомельская область, Жлобинский район, д. Нижняя Алба.

ШЕРШИКОВ Василий Иванович, род. с. Петрушино. Призван в Сов. Армию 1941, Щучье. Мл. лейтенант. Был в последнем бою 9.09.1942.

ШЕРШИКОВ Василий Петрович, род. 1911, с. Петрушино. Призван в Сов. Армию 1941, Щучье. Майор, начальник автотранспорта и ГСМ, 9 истребительная бригада. Погиб в бою 13.08.1943. Похоронен в Смоленской области, д. Вер. Песочная.

ШЕРШИКОВ Евгений Федорович, род. 1919, с. Белоярское. Призван в Сов. Армию 1939, Щучье. Сержант. Был в последнем бою в окт. 1941.

ШЕРШИКОВ Константин Петрович, род. 1902, с. Петрушино. Призван в Сов. Армию 1941, Щучье. Рядовой, 1217 стрелковый полк, 367 стрелковая дивизия. Был в последнем бою 6.02.1942. Похоронен в Карелии, 14 разъезд Кировской железной дороги.

ШЕГШИКОВ Павел Егорович, род. 1901, Щученский район. Призван в Сов. Армию 1941, Щучье. Рядовой, воинская часть под номером полевой почты 53749. Погиб в бою 6.10.1944. Похоронен в Псковской области, Пустошкинский район, д. Данилово.

ШЕРШИКОВ Парфирий Александрович, род. 1897, д. Петрушино. Призван в Сов. Армию 1941, Щучье. Рядовой. Был в последнем бою в апр. 1942.

ШЕСТАКОВ Александр Прокопьевич. Призван в Сов. Армию 1941, Щучье. Рядовой. Погиб в дек. 1941. Похоронен в Краснодарском крае, с. Пущевская, братская могила.

ШЕСТАКОВ Афанасий Андреевич, род. г. Златоуст. Призван в Сов. Армию 1941, Щучье. Рядовой, пулеметчик, 151 стрелковая бригада. Был в последнем бою 18.08.1942.

ШЕСТАКОВ Владимир Яковлевич, род. 1925, с. Чумляк. Призван в Сов. Армию 1943, Щучье. Гв. рядовой, наводчик, 3 мотострелковый батальон, 3 мотострелковая бригада. Погиб в бою 4.01.1944. Похоронен в Беларуси, д. Древники.

ШЕСТАКОВ Прокопий Данилович, род 1904, с. Песчанское. Призван в Сов. Армию 1941, Галкино. Рядовой. Был в последнем бою в нояб. 1941.

ШЕСТАКОВ Семен Васильевич, род. д. Зайково. Призван в Сов. Армию 1941. Щучье. Погиб в бою 21.07.1944. Похоронен на Украине, Львовская область, Бусский район.

ШЕСТАКОВ Яков Кузьмич, род. 1901, г. Щучье. Призван в Сов. Армию 1942. Щучье. Рядовой, пулеметчик. Был в последнем бою в февр. 1944.

ШИБАЕВ Иван Петрович, род. Альменевский район. Рядовой, 197 отдельный разведывательный батальон. Был в последнем бою 22.08.1942.

ШИБАНОВ Александр Никитович, род. 1909, с. Чистое. Призван в Сов. Армию 1941. Щучье. Сержант, 30 стрелковый полк, 102 дивизия. Погиб в бою 27.12.1943. Похоронен в Беларуси, Гомельская область, ст. Светлогорск.

ШИБАНОВ Сергей Максимович, род. 1906, д. Никитино. Призван в Сов. Армию 1941, Галкино. Рядовой. Был в последнем бою в 1942.

ШИЛКИН Александр Феоктистович, род. 1919, Щучье. Приз-

ван в Сов. Армию 1941, Щучье. Рядовой, стрелок, 452 стрелковый полк. Погиб в бою 21.07.1941. Похоронен в Карелии, д. Рабола.

ШИЛКИН Валентин Егорович, род. с. Варгановское. Призван в Сов. Армию 1941, Щучье. Судьба неизвестна.

ШИЛКИН Георгий Константинович, род. 1916, с. Варгановское. Призван в Сов. Армию 1941, Щучье. Рядовой, 168 стрелковый полк. Погиб в бою 11.01.1943. Похоронен в Волгоградской области, п. Александровский.

ШИЛКИН Дмитрий Петрович, род. 1909, с. Варгановское. Призван в Сов. Армию 1941, Щучье. Рядовой. Был в последнем бою в окт. 1942.

ШИЛКИН Павел Степанович, род. с. Майка. Призван в Сов. Армию 1941, Щучье. Рядовой. Погиб в бою в янв. 1942. Похоронен в Тверской области, Селижаровский район, д. Панино.

ШИЛОВ Александр Михайлович, род. 1907, Шумихинский район. Призван в Сов. Армию Щучье. Рядовой, телефонист. 135 гаубичный артиллерийский полк. Погиб в бою 3.07.1942. Похоронен в Курской области, с. Пропудино.

ШИЛЯЕВ Иван Тимофеевич, род. 1924, г. Щучье. Призван в Сов. Армию 1942, Щучье. Рядовой, воинская часть под номером полевой почты 28585. Был в последнем бою в 1944.

ШИРОКОВ Константин Степанович, род. 1922, д. Андреевка Андреевского района Ульяновской области. Призван в Сов. Армию 1941, Щучье. Рядовой. Был в последнем бою в марте 1942.

ШИРОКОВ Петр Степанович, род. 1925, д. Андреевка Андреевского района Ульяновской области. Призван в Сов. Армию 1943, Щучье. Ефрейтор. Был в последнем бою в марте 1944.

ШИРЯЕВ Григорий Егорович, род. 1903, г. Щучье. Призван в Сов. Армию 1941, Щучье. Рядовой, 1217 стрелковый полк, 367 стрелковая дивизия. Был в последнем бою 6.02.1942. Похоронен в Карелии, 14 разъезд Кировской железной дороги.

ШИРЯЕВ Константин Петрович, род. с. Нифанское. Призван в Сов. Армию 1941, Щучье. Рядовой. Был в последнем бою 6.02.1942.

ШИРЯЕВ Михаил Алексеевич, род. 1923, Альменевский район. Призван в Сов. Армию 1941, Щучье. Рядовой. Был в последнем бою в сент. 1943.

ШИРЯЕВ Михаил Иванович, род. 1923. Призван в Сов. Армию 1941, Щучье. Командир орудия, 360 стрелковый полк, 74 стрелковая дивизия. Погиб в бою 31.12.1943. Похоронен на Украине, Киевская область, Белоцерковский район, г. Белая Церковь, парк Славы.

ШИРЯЕВ Павел Максимович, род. 1904, г. Щучье. Призван в Сов. Армию 1942. Щучье. Рядовой, стрелок, 1217 стрелковый полк, 367 стрелковая дивизия, 32 армия. Погиб в бою 6.02.1942. Похоронен в Карелии, 14 разъезд Кировской железной дороги.

ШИРЯЕВ Петр Иванович, род. 1915, с. Нифанское. Призван в Сов. Армию 1941, Щучье. Мл. лейтенант, 130 полк, 310 дивизия. Погиб в плену 30.07.1944.

ШИТКИН Федор Данилович, род. 1907, с. Петровское. Призван в Сов. Армию 1941, Щучье. Рядовой, стрелок, 641 стрелковый полк, 165 стрелковая дивизия, 52 армия. Был в последнем бою 12.07.1942.

ШИШКАНОВ Иван Герасимович, род. 1909, Мордовия. Призван в Сов. Армию 1941, Щучье. Рядовой. Был в последнем бою в 1941.

ШИШКИН Александр Дмитриевич, род. 1922, г. Щучье. Призван в Сов. Армию 1941, Щучье. Гв. мл. лейтенант, летчик, 10 гв. авиационная дивизия. 5 воздушная армия. Погиб в бою 15.07.1944. Похоронен на Украине, Хмельницкая область, Каменец-Подольский район, с. Ивановцы.

ШИШКИН Андрей Иванович, Призван в Сов. Армию Щучье Ст. сержант. Умер 22.01.1944 в госпитале № 245. Похоронен в Новгородской области, Новгородский район, д. Андрихново.

ШИШКИН Михаил Павлович, род. Щучанский район. Призван в Сов. Армию Щучье. Сержант, командир отделения. 210 кавалерийский полк, 80 кавалерийская дивизия. Погиб в бою 8.07.1942. Похоронен в Ленинградской области, Киришский район, д. Добровольный.

ШИШКИН Павел Павлович, род. 1919, г. Щучье. Призван в Сов. Армию 1942, Щучье. Погиб в бою 12.11.1944. Похоронен в Латвии, Лиепайский район, Приекульское воинское кладбище.

ШИШКОВ Александр Степанович, род. 1909, с. Зайково. Призван в Сов. Армию Щучье. Автоматчик, 237 танковая бригада, 31 танковый корпус. Погиб в бою 19.03.1942. Похоронен на Украине, Киевская область, д. Чесновка.

ШИШКОВ Алексей Афанасьевич, род. 1907, с. Зайково. Призван в Сов. Армию 1941, Щучье. Рядовой. Был в последнем бою в дек. 1942.

ШИШКОВ Андрей Иванович, род. 1904, г. Щучье. Призван в Сов. Армию 1941, Щучье. Сержант, командир стрелкового отделения, 1247 стрелковый полк. Умер 22.01.1944 в госпитале № 245. Похоронен в Новгородской области, Новгородский район, д. Ветки.

ШИШКОВ Андрей Михайлович, род. 1900, с. Зайково. Призван в Сов. Армию 1941, Щучье. Рядовой. Был в последнем бою в мае 1942.

ШИШКОВ Василий Андреевич, род. 1905, с. Зайково. Призван в Сов. Армию 1941, Щучье. Рядовой. Был в последнем бою 16.07.1944.

ШИШКОВ Василий Степанович, род. 1906. Призван в Сов. Армию 1941. Щучье. Рядовой. сапер, 434 особый саперный батальон. Погиб. в бою 27.08.1943. Похоронен в Ленинградской области, Кировский район, д. Мишкино.

ШИШКОВ Григорий Герасимович, род. 1920, с. Зайково. Призван в Сов. Армию 1941, Щучье. Судьба неизвестна.

ШИШКОВ Григорий Петрович, род. 1901, с. Зайково. Призван в Сов. Армию 1942, Щучье. Рядовой. Был в последнем бою в дек. 1943.

ШИШКОВ Иван Афанасьевич, род. 1910, с. Зайково. Призван в Сов. Армию 1941, Щучье. Мл сержант. Погиб в бою 31.05.1942. Похоронен в Новгородской области, Старорусский район, д. Кобылкино.

ШИШКОВ Иван Степанович, род. с. Зайково. Призван в Сов. Армию 1941, Щучье. Судьба неизвестна.

ШИШКОВ Иосиф Васильевич, род. 1925, г. Щучье. Призван в Сов. Армию 1943, Щучье. Сержант, воинская часть под номером полевой почты 92180. Погиб

в бою 13.02.1944. Похоронен на Украине, Черкасская область, Лысянский район, с. Чесновка.

ШИШКОВ Кондрат Ларионович, род. 1917, с. Зайково. Призван в Сов. Армию 1941, Щучье. Рядовой. Был в последнем бою в окт. 1941.

ШИШКОВ Константин Степанович, род. 1922, Ульяновская область. Призван в Сов. Армию 1941, Щучье. Рядовой. Был в последнем бою в марте 1942.

ШИШКОВ Михаил Иванович, род. 1922, с. Чумляк. Призван в Сов. Армию 1940, Щучье. Рядовой. Погиб в бою в авг. 1941. Похоронен в Польше, Белостокское воеводство, г. Зомбров.

ШИШКОВ Михаил Павлович, род. с. Зайково. Призван в Сов. Армию 1941, Щучье. Рядовой, воинская часть под номером полевой почты 350087. Погиб в бою 23.07.1943. Похоронен на Украине, Харьковская область, Изюмский район, д. Андреевка.

ШИШКОВ Михаил Степанович, род. 1925, с. Зайково. Призван в Сов. Армию 1943, Щучье. Рядовой, стрелок, 42 полк, 13 дивизия. Погиб в бою 18.08.1943. Похоронен на Украине, Харьковская область, Богодуховский район, с. Крысино.

ШИШКОВ Михаил Яковлевич, род. 1906, с. Зайково. Призван в Сов. Армию 1941, Щучье. Рядовой, пулеметчик. 2 мотострелковый батальон, 56 мотострелковая бригада, 23 танковый корпус. Погиб в бою 23.06.1943. Похоронен на Украине, Харьковская область, Изюмский район, хут. Андреевка.

ШИШКОВ Никита Яковлевич, род. Щучанский район. Призван в Сов. Армию 1941, Щучье. Ст. сержант. Умер в госпитале 19.06. 1942.

ШИШКОВ Павел Иванович, род. 1910, с. Зайково. Призван в Сов. Армию 1941, Щучье. Рядовой. Был в последнем бою в дек. 1942.

ШИШКОВ Павел Яковлевич, род. с. Зайково. Призван в Сов. Армию 1941, Щучье. Рядовой. Судьба неизвестна.

ШИШКОВ Петр Яковлевич, род. 1907, с. Чумляк. Призван в Сов. Армию 1941, Щучье. Был в последнем бою в февр. 1942.

ШИШКОВ Прокопий Андреевич, род. 1898, с. Зайково. Призван в Сов. Армию 1942, Щучье. Рядовой, 681 стрелковый полк, 133 стрелковая дивизия. Погиб в бою 17.09.1942. Похоронен в Тверской области, Зубцовский район, д. Бабаково.

ШИШКОВ Тихон Михайлович, род. 1908, с. Зайково. Призван в Сов. Армию 1941, Щучье. Сержант. Погиб в бою 6.08.1942.

ШИШКОВ Федор Иванович, род. с. Зайково. Призван в Сов. Армию 1941, Щучье. Мл. лейтенант. Был в последнем бою в янв. 1942.

ШИШЛАКОВ Александр Владимирович, род. 1911, Челябинская область. Призван в Сов. Армию 1941, Щучье. Мл. сержант, командир отделения, 244 лыжный батальон, 130 стрелковая дивизия. Погиб в бою 17.03.1942. Похоронен в д. Ожиеды.

ШКАРОВ Иван Васильевич. Призван в Сов. Армию 1941, Щучье. Рядовой, 1025 стрелковый полк. Погиб в бою 12.08.1944. Похоронен в Псковской области, г. Печоры, братское кладбище.

ШКОБЕНЕВ Николай Матвеевич, род. 1902, д. Понцевка Почепского района Брянской области. Призван в Сов. Армию 1941, Галкино. Сержант. Погиб в бою 1.08.1942. Похоронен в Тверской области, ст. Мостовая.

ШКУНОВ Алексей Ефимович, род. 1903, д. Юрузановка. При-

зван в Сов. Армию 1941, Щучье. Рядовой, 1056 стрелковый полк. Погиб в бою 4.09.1942. Похоронен в Орловской области, д. Ожигово.

ШКУНОВ Иван Алексеевич, род. 1905, д. Юрузановка. Призван в Сов. Армию 1941, Щучье. Рядовой, стрелок, 1083 стрелковый полк, 312 стрелковая дивизия. Погиб в бою 1.03.1944. Похоронен в Псковской области, г. Пустошка.

ШЛЕЙНИКОВ Михаил Андреевич, род. 1895, г. Пенза. Призван в Сов. Армию 1942, Щучье. Старшина, командир отделения, 749 стрелковый полк, 125 стрелковая дивизия. Был в последнем бою 15.02.1944.

ШЛЯХТОВ Степан Осипович, род. 1898, Витебская область. Призван в Сов. Армию Щучье. Рядовой. Был в последнем бою в марте 1944.

ШТЕПН Моисей Исаакович. Призван в Сов. Армию 1941, Щучье. Рядовой, воинская часть под номером полевой почты 51850-А. Погиб в бою 12.10.1943. Похоронен на Украине, Киевская область, д. Пекари.

ШУБ Иосиф Эльевич, род. 1901, г. Минск. Призван в Сов. Армию 1941, Щучье. Рядовой, жестянщик, 162 стрелковый полк. Был в последнем бою в сент. 1942.

ШУВАЛОВ Николай Егорович, род. 1919, с. Зайково. Призван в Сов. Армию 1941, Щучье. Мл. лейтенант, командир стрелковой роты, 548 стрелковый полк, 116 стрелковая дивизия. Погиб в бою 6.05.1944. Похоронен в Румынии, д. Вултурул.

ШУВАРОВ Иван Иванович, род. 1918, с. Чистое. Призван в Сов. Армию 1941, Щучье. Рядовой, воинская часть под номером полевой почты 35727-Б. Погиб в бою 21.05.1943. Похоронен на Украине, Луганская область, д. Привольное.

ШУЛИЧ Моисей Яковлевич, род. 1899, г. Щучье. Призван в Сов. Армию 1941, Щучье. Рядовой, стрелок, 1168 стрелковый полк, 346 стрелковая дивизия, 61 армия. Погиб в бою 27.03.1942. Похоронен в Орловской области, с. Макаровка.

ШУЛЬГА Василий, род. 1909, д. Чесноки. Призван в Сов. Армию 1941, Щучье. Рядовой. Погиб в плену 30.08.1944. Похоронен в Германии, г. Зантбостель.

ШУЛЬГИН Александр Иванович, род. 1915, с. Николаевка. Призван в Сов. Армию 1941, Галкино. Старшина. Погиб в бою 1.06.1942. Похоронен в Курской области, с. Козначеевка.

ШУЛЬГИН Александр Иванович, род. 1924, с. Травяное Галкинского района. Призван в Сов. Армию 1942, Челябинск. Гв. мл. лейтенант, командир взвода, 45 гв. стрелковый полк, 17 гв. стрелковая дивизия. Погиб в бою 13.01.1945. Похоронен в Восточной Пруссии, д. Пауликен.

ШУЛЬГИН Алексей Иванович, род. 1915, с. Николаевка. Призван в Сов. Армию 1942, Галкино. Погиб в бою 8.12.1943. Похоронен в Псковской области, Пустошкинский район, д. Сомино.

ШУЛЬГИН Алексей Федорович, род. 1908, с. Николаевка. Призван в Сов. Армию 1941, Щучье. Рядовой. Был в последнем бою в 1942.

ШУЛЬГИН Алексей Федорович, род. 1926, с. Николаевка. Призван в Сов. Армию 1941. Галкино. Был в последнем бою в февр. 1944.

ШУЛЬГИН Анатолий Николаевич, род. 1911, с. Николаевка. Призван в Сов. Армию 1942, Галкино. Рядовой, 54 артиллерийский полк, 2 артиллерийская дивизия. Погиб в бою 4.04.1944. Похоронен в Ленинградской области, с. Коровье.

ШУЛЬГИН Афанасий Григорьевич, род. 1926, с. Николаевка. Призван в Сов. Армию 1944, Галкино. Рядовой. Судьба неизвестна.

ШУЛЬГИН Иван Григорьевич, род. 1920, с. Николаевка. Призван в Сов. Армию 1941, Щучье. Рядовой. Был в последнем бою 25.01.1942.

ШУЛЬГИН Иван Петрович, род. 1912, д. Кнутово. Призван в Сов. Армию 1941, Галкино. Рядовой. Был в последнем бою в нояб. 1941.

ШУЛЬГИН Дмитрий Григорьевич, род. 1920, с. Николаевка. Призван в Сов. Армию 1941, Галкино. Рядовой. Судьба неизвестна.

ШУЛЬГИН Николай Михайлович, род. 1910, д. Никитино. Призван в Сов. Армию 1941, Галкино. Рядовой. Был в последнем бою в 1943.

ШУЛЬГИН Николай Семенович, род. 1908, д. Кнутово. Призван в Сов. Армию 1941, Щучье. Рядовой. Был в последнем бою в дек. 1941.

ШУЛЬГИН Тимофей Степанович, род. 1907, с. Пуктыш. Призван в Сов. Армию 1941, Галкино. Рядовой. Был в последнем бою в февр. 1945.

ШУМАКОВ Василий Андреевич, род. 1910, с. Пивкино. Призван в Сов. Армию 1941, Щучье. Рядовой, стрелок, 1020 стрелковый полк, 269 стрелковая дивизия. Погиб в бою 23.11.1943. Похоронен в Белоруси, Гомельская область, Рогачевский район, д. Хатовня.

ШУМИЛИН Александр Ермолаевич, род. 1911, с. Пуктыш. Призван в Сов. Армию 1941, Щучье. Рядовой, противотанковая рота, 132 отдельная стрелковая бригада. Погиб в бою 1.08.1942. Похоронен в Тверской области, г. Ржев.

ШУМИЛИН Александр Леонидович, род. 1907, д. Веселовка. Призван в Сов. Армию 1941, Щучье. Рядовой. Был в последнем бою в 1942.

ШУМИЛИН Николай Андрианович, род. 1923, с. Пуктыш. Призван в Сов. Армию 1942, Галкино. Рядовой. Был в последнем бою в 1942.

ШУМИЛИН Николай Петрович, род. 1901, с. Пуктыш. Призван в Сов. Армию 1941, Галкино. Рядовой. Был в последнем бою в 1944.

ШУМИЛОВ Александр Петрович, род. 1922, г. Щучье. Призван в Сов. Армию 1941, Щучье. Сержант, командир башни, 242 танковая бригада, 31 танковый корпус. Погиб в бою 18.01.1944. Похоронен на Украине, Черкасская область, Жашковский район, д. Баштечки.

ШУМИЛОВ Константин Семенович, род. 1915, с. Полуянки Алтайского края. Рядовой. Был в последнем бою в янв. 1942.

ШУМКОВ Василий Алексеевич, род. 1924, д. Никитино. Призван в Сов. Армию 1942, Галкино. Рядовой. Был в последнем бою в ноябре 1945.

ШУМКОВ Василий Николаевич, род. 1904, с. Воронино Нижнесергиевского района Свердловской области. Призван в Сов. Армию 1941, Щучье. Рядовой, стрелок, 367 стрелковая дивизия, 32 армия. Погиб в бою

6.02.1942. Похоронен в Карелии, 14 разъезд Кировской железной дороги.

ШУМОВ Андрей Дмитриевич, род. 1912, с. Красноярское. Призван в Сов. Армию 1943, Курган. Гв. мл. сержант, командир взвода, 63 гв. стрелковый полк, 23 стрелковая дивизия. Погиб в бою 11.02.1945. Похоронен в Австрии, г. Ландек.

ШУМОВСКИЙ Николай Поликарпович, род. 1915, с. Морозовка Погребещенского района Винницкой области. Призван в Сов. Армию 1943, Щучье. Рядовой. Был в последнем бою в апр. 1944.

ШУШАРИН Александр Николаевич, род. 1924, д. Даньково. Призван в Сов. Армию 1942, Щучье. Гв. сержант, 99 гв. стрелковая дивизия, 37 гв. стрелковый корпус. Погиб в бою 28.03.1945. Похоронен в Венгрии, г. Всепрем.

ШУШАРИН Александр Тимофеевич, род. 1926, с. Сухоборское. Призван в Сов. Армию 1944, Щучье. Рядовой, минометчик, 1323 стрелковый полк, 315 стрелковая дивизия. Погиб в бою 27.02.1945. Похоронен в Польше, Щецинское воеводство, район Хощно.

ШУШАРИН Андрей Петрович, род. 1910, с. Сухоборское. Призван в Сов. Армию 1941, Щучье. Рядовой. Был в последнем бою в дек. 1941.

ШУШАРИН Андрей Петрович, род. 1911, д. Козино. Призван в Сов. Армию 1941, Щучье. Рядовой, стрелок. Был в последнем бою в нояб. 1941.

ШУШАРИН Василий Андреевич, род. 1910, Щучанский район. Призван в Сов. Армию 1941, Щучье. Ст. сержант, старшина, 711 стрелковый полк, 215 стрелковая дивизия. Погиб в бою 25.09.1942. Похоронен в Тверской области, г. Ржев.

ШУШАРИН Василий Ильич, род. 1908, с. Сухоборское. Призван в Сов. Армию 1941, Щучье. Рядовой. Был в последнем бою в апр. 1942.

ШУШАРИН Владимир Андреевич, род. 1920, с. Сухоборское. Призван в Сов. Армию 1940, Щучье. Рядовой, шофер. Был в последнем бою в авг. 1941. Похоронен в Беларуси, г. Гродно.

ШУШАРИН Егор Андреевич, род. 1899, с. Сухоборское. Призван в Сов. Армию 1942, Щучье. Рядовой. Был в последнем бою в дек. 1942.

ШУШАРИН Данил Иванович, род. 1909, с. Сухоборское. Призван в Сов. Армию 1941, Щучье. Рядовой. Погиб в бою 13.01.1944. Похоронен в Псковской области, Себежский район, д. Байкино.

ШУШАРИН Дмитрий Семенович, род. 1918, с. Галкино. Призван в Сов. Армию Копейск. Рядовой, стрелок. Был в последнем бою в нояб. 1941.

ШУШАРИН Кузьма Иванович, род. 1914, с. Сухоборское. Призван в Сов. Армию 1941, Щучье. Рядовой. Судьба неизвестна.

ШУШАРИН Матвей Тихонович, род. 1914, с. Сухоборское. Призван в Сов. Армию 1941, Щучье. Лейтенант. Был в последнем бою 9.02.1945.

ШУШАРИН Матвей Яковлевич, род. 1907, с. Сухоборское. Призван в Сов. Армию 1941, Щучье. Рядовой. Был в последнем бою в янв. 1942.

ШУШАРИН Михаил Андреевич, род. 1896, с. Сухоборское. При-

зван в Сов. Армию 1941, Щучье. Рядовой, стрелок, 131 гв. стрелковый полк, 45 гв. стрелковая дивизия. Погиб в бою 20.01.1944.

ШУШАРИН Михаил Васильевич, род. 1909, Щучанский район. Призван в Сов. Армию 1941, Альменево. Рядовой, стрелок. Был в последнем бою в дек. 1941.

ШУШАРИН Николай Иванович, род. 1915, с. Сухоборское. Призван в Сов. Армию 1941, Щучье. Рядовой, 133 артиллерийский полк, 377 стрелковая дивизия. Погиб в бою 18.02.1942. Похоронен в Новгородской области, Чудовский район, д. Михалево.

ШУШАРИН Николай Степанович, род. 1901, с. Сухоборское. Призван в Сов. Армию 1941, Щучье. Рядовой, 1217 стрелковый полк, 367 стрелковая дивизия. Погиб 6.02.1942. Похоронен в Карелии, 14 разъезд Кировской железной дороги.

ШУШАРИН Павел Павлович, род. 1910, г. Щучье. Призван в Сов. Армию 1941, Щучье. Сержант, 235 стрелковый полк, 28 стрелковая дивизия. Погиб в бою 15.09.1944. Похоронен в Латвии, Мадонский район, Эргльское братское кладбище.

ШУШАРИН Прокопий Демьянович, род. 1926, с. Ягодное. Призван в Сов. Армию 1944, Щучье. Рядовой, 269 гв. стрелковый полк. Погиб в бою 18.06.1944. Похоронен на Украине, Волынская область, Любомльский район, с. Ведуты.

ШУШАРИН Степан Андреевич, род. 1921, с. Сухоборское. Призван в Сов. Армию 1942, Щучье. Рядовой. Был в последнем бою в июле 1942.

ШУШАРИН Тимофей Михайлович, род. 1902, с. Сухоборское. Призван в Сов. Армию 1942, Щучье. Рядовой, минометчик, воинская часть под номером полевой почты 92461-В. Погиб в бою 23.04.1943. Похоронен в Смоленской области, Велижский район, д. Яхны.

ШУШАРИН Тимофей Степанович, род. с. Сухоборское. Призван в Сов. Армию 1941, Щучье. Судьба неизвестна.

ШУШАРИН Федор Михайлович, род. 1920, с. Сухоборское. Призван в Сов. Армию 1942, Щучье. Сержант. Погиб в бою 21.07.1944. Похоронен в Латвии, Лудзенский район, Нирское братское кладбище.

ШУШАРИН Яков Михайлович, род. 1908, с. Сухоборское. Призван в Сов. Армию 1941, Щучье. Рядовой. Был в последнем бою в дек. 1941.

— Щ —

ЩАНОВ Григорий Федотович, род. 1906, д. Чердаки. Призван в Сов. Армию 1941, Челябинск. Рядовой. Был в последнем бою в ноябре 1941.

ЩАПОВ Александр Алексеевич, род. 1905, д. Чердаки. Призван в Сов. Армию 1941, Шумиха. Рядовой. Был в последнем бою в марте 1942.

ЩАПОВ Георгий Федотович, род. 1912, д. Чердаки. Призван в Сов. Армию 1941, Шумиха. Рядовой. Был в последнем бою в 1943.

ЩАПОВ Ефим Федорович, род. 1912, д. Чердаки. Призван в Сов. Армию 1941, Галкино. Рядовой. Погиб в бою 24.07.1944. Похоронен на Украине, Донец-

кая область, Добропольский район, д. Доброполье.

ЩАПОВ Иван Леонтьевич, род. 1912, Галкино. Призван в Сов. Армию 1941, Галкино. Рядовой. Был в последнем бою 11.09.1941.

ЩАПОВ Иван Романович, род. 1921, д. Чердаки. Призван в Сов. Армию 1941, Галкино. Рядовой. Был в последнем бою 7.09.1943.

ЩАПОВ Иван Федотович, род. 1918, д. Чердаки. Призван в Сов. Армию 1941, Галкино. Сержант, командир, 52 отдельная стрелковая бригада. Погиб в бою 15.04.1942. Похоронен в Ленинградской области, Кировский район, д. Июдкино.

ЩАПОВ Игнатий Григорьевич, род. 1910, д. Чердаки. Призван в Сов. Армию 1941, Галкино. Рядовой. Был в последнем бою в 1942.

ЩАПОВ Николай Федорович, род. 1905, д. Чердаки. Призван в Сов. Армию 1941, Галкино. Был в последнем бою 12.04.1943.

ЩАПОВ Семен Иванович, род. 1905, д. Чердаки. Призван в Сов. Армию 1941, Галкино. Рядовой, 1229 стрелковый полк. Умер в госпитале 20.12.1941. Похоронен в Московской области, Лотошинский район, д. Шестаково.

ЩАПОВ Федор Пантелеевич, род. 1920, д. Чердаки. Призван в Сов. Армию 1941, Галкино. Рядовой. Был в последнем бою 12.12.1942.

ЩЕНОВ Василий Кузьмич, род. 1912, д. К.-Миасс. Призван в Сов. Армию 1941, Щучье. Рядовой. Был в последнем бою 10.12.1942.

ЩЕРБАКОВ Александр Иванович, род. 1905, д. Чердаки. Призван в Сов. Армию Галкино. Рядовой. Был в последнем бою 1.03.1942.

ЩЕРБАКОВ Виктор Иванович, род. 1918, д. Чердаки. Призван в Сов. Армию 1941, Галкино. Рядовой. Был в последнем бою в 1942.

ЩЕРБАКОВ Григорий Николаевич, род. 1918, д. Чердаки. Призван в Сов. Армию 1941, Галкино. Рядовой. Погиб в бою 7.11.1941. Похоронен в Тверской области, Молоковский район, д. Снеруж.

ЩЕРБАКОВ Дмитрий Андронович, род. 1905, д. Чердаки. Призван в Соз. Армию 1941, Галкино. Был в последнем бою 21.12.1941.

ЩЕРБАКОВ Иван Иванович, род. 1904, д. Чердаки. Призван в Сов. Армию 1941, Галкино. Рядовой. Был в последнем бою в 1942.

ЩЕРБАКОВ Иван Маркович, род. 1910, д. Чердаки. Призван в Сов. Армию 1941, Галкино. Рядовой, сапер, 434 отдельный саперный батальон, 379 стрелковая дивизия. Погиб в бою 2.01.1942. Похоронен в Московской области, Лотошинский район, д. Звягино.

ЩЕРБАКОВ Иван Яковлевич, род. 1923, д. Чердаки. Призван в Сов. Армию 1941, Галкино. Рядовой. Был в последнем бою в 1942.

ЩЕРБАКОВ Никита Иванович, род. 1922, д. Чердаки. Призван в Сов. Армию 1941, Галкино. Рядовой. Был в последнем бою в 1942.

ЩЕРБАКОВ Степан Иванович, род. 1900, д. Чердаки. Призван в Сов. Армию 1941, Галкино. Рядовой. Был в последнем бою 10.09.1942.

ЩЕРБАКОВ Тимофей Иванович, род. 1904, с. Песчанское. Призван в Сов. Армию 1941, Галкино. Рядовой. Был в последнем бою в февр. 1942.

ЩЕТИНКИН Александр Васильевич, род. 1915, д. Ново-Полька. Призван в Сов. Армию 1941, Щучье. Ст. лейтенант, командир стрелковой роты, 552 стрелковый полк, 191 стрелковая дивизия. Погиб в бою 16.01.1944. Похоронен в Ленинградской области, Кировский район, д. Синявино.

ЩЕТИНКИН Александр Павлович, род. 1918. Призван в Сов. Армию 1942, Коми. Рядовой. Судьба неизвестна.

ЩЕТИНКИН Василий Иванович, род. 1911, д. Ново-Полька. Призван в Сов. Армию 1941, Щучье. Рядовой, стрелок, 794 стрелковый полк, 227 стрелковая дивизия, 21 армия. Погиб в бою 12.03.1942. Похоронен на Украине, Харьковская область, Волчанский район, с. Перемога.

ЩЕТИНКИН Егор Иванович, род. 1912, с. Красноярское. Призван в Сов. Армию 1941, Щучье. Рядовой. Был в последнем бою 10.01.1942.

ЩЕТИНКИН Иван Иванович, род. 1901, с. Красноярское. Призван в Сов. Армию 1941, Щучье. Рядовой. Был в последнем бою 12.01.1943.

ЩЕТИНКИН Павел Семенович, род. 1912, с. Красноярское. Призван в Сов. Армию 1941, Щучье. Рядовой. Был в последнем бою в окт. 1943.

ЩЕТИНКИН Федор Васильевич, род. 1909, с. Красноярское. Призван в Сов. Армию 1941, Щучье. Рядовой. Был в последнем бою в февр. 1942.

ЩИПАНОВ Петр Дмитриевич, род. 1913, с. Станичка Карсунского района Ульяновской области. Призван в Сов. Армию 1942, Щучье. Рядовой, 1217 стрелковый полк, 367 стрелковая дивизия, 32 армия. Погиб в бою 6.02.1942. Похоронен в Карелии, 14 разъезд Кировской железной дороги.

ЩИПУНОВ Александр Дмитриевич, род. 1907, д. Козино. Призван в Сов. Армию 1941, Щучье. Рядовой. Воинская часть под номером полевой почты 29072. Умер 9.08.1945 в госпитале. Похоронен в г. Двинске Архангельской области.

ЩИПУНОВ Александр Иванович, род. 1921, г. Щучье. Призван в Сов. Армию 1940, Щучье. Рядовой. Был в последнем бою в дек. 1942.

ЩИПУНОВ Александр Николаевич, род. 1907. Призван в Сов. Армию 1940, Щучье. Был в последнем бою в дек. 1941.

ЩИПУНОВ Алексей Дмитриевич, род. 1924, д. Козино. Призван в Сов. Армию 1942, Щучье. Рядовой. Погиб в бою 17.12.1943. Похоронен в Псковской области, Невельский район, д. Бисюрево.

ЩИПУНОВ Анатолий Иванович, род. 1923, г. Щучье. Призван в Сов. Армию 1942, Щучье. Рядовой. Погиб в бою 3.10.1942. Похоронен в г. Волгограде.

ЩИПУНОВ Афанасий Константинович, род. 1914, д. К.-Миасс. Призван в Сов. Армию 1941, Щучье. Рядовой. Был в последнем бою в дек. 1941.

ЩИПУНОВ Василий Андреевич, род. 1917, Щучанский район. Призван в Сов. Армию 1941, Щучье. Сержант, командир орудия, 373 стрелковая дивизия. Был в последнем бою 20.01.1942.

ЩИПУНОВ Виктор Иванович, род. 1915, г. Щучье. Призван в Сов. Армию 1941, Щучье. Рядовой. Был в последнем бою в дек. 1942.

ЩИПУНОВ Гаврил Федорович, род. 1910, д. Козино. Призван в

Сов. Армию 1941, Щучье. Мл. сержант. Погиб в плену 17.11. 1941.

ЩИПУНОВ Григорий Никифорович, род. 1913, д. Козино. Призван в Сов. Армию 1942, Щучье. Гв. сержант, стрелок, 270 гв. стрелковый полк, 89 гв. стрелковая дивизия. Погиб в бою 12.08.1943. Похоронен на Украине, Харьковская область, Харьковский район, с. Русская Лозовая.

ЩИПУНОВ Дмитрий Федорович, род. 1907, д. Козино. Призван в Сов. Армию 1941, Щучье. Рядовой, стрелок, 235 батальон аэродромного обслуживания. Погиб в бою 24.05.1944. Похоронен в Беларуси, Витебская область, Городокский район, 150 м юго-восточнее д. Сыровня, братская могила.

ЩИПУНОВ Ефим Алексеевич, род. д. Козино. Призван в Сов. Армию 1941, Щучье. Рядовой. Погиб в бою 6.01.1942. Похоронен в Московской области, д. Романово.

ЩИПУНОВ Иван Алексеевич, род. 1907, д. Козино. Призван в Сов. Армию 1941, Щучье. Рядовой, парашютист. Воинская часть под номером полевой почты 69739. Был в последнем бою в апр. 1943.

ЩИПУНОВ Иван Матвеевич, род. 1917, д. Козино. Призван в Сов. Армию 1938, Щучье. Рядовой. Был в последнем бою в февр. 1942.

ЩИПУНОВ Иван Михайлович, род. 1920, с. Чумляк. Призван в Сов. Армию 1941, Шучье. Рядовой. Был в последнем бою в 1942.

ЩИПУНОВ Кирилл Андреевич, род. 1915, д. Козино. Призван в Сов. Армию 1941, Щучье. Сержант. Погиб в бою 18.05.1942. Похоронен на Украине, Харьковская область, Волчанский район, с. Байрак.

ЩИПУНОВ Кирилл Иванович, род. 1915, д. Козино. Призван в Сов. Армию 1942. Сержант, 1727 полевая передаточная станция. 1108 артиллерийский полк. Был в последнем бою в февр. 1943.

ЩИПУНОВ Кузьма Иванович, род. 1901, д. Козино. Призван в Сов. Армию 1941, Щучье. Рядовой, 1217 стрелковый полк, 367 стрелковая дивизия. Погиб в бою 25.02.1942 в Карелии, 14 разъезд Кировской железной дороги.

ЩИПУНОВ Максим Андреевич, род. 1908, д. Козино. Призван в Сов. Армию 1941, Щучье. Рядовой. Был в последнем бою 6.10.1941.

ЩИПУНОВ Михаил Александрович, род. 1923, д. Козино. Призван в Сов. Армию 1941, Щучье. Рядовой. Был в последнем бою в окт. 1943.

ЩИПУНОВ Михаил Артемьевич, род. 1923, д. К.-Миасс. Призван в Сов. Армию 1942, Щучье. Гв. рядовой, стрелок, 114 гв. стрелковый полк, 37 гв. стрелковая дивизия. Был в последнем бою 21.08.1942.

ЩИПУНОВ Михаил Федорович, род. 1910, с. Чумляк. Призван в Сов. Армию 1941, Щучье. Рядовой, стрелок. Был в последнем бою в мае 1942.

ЩИПУНОВ Николай Ефимович, род. 1925, д. Козино. Призван в Сов. Армию 1942, Щучье. Мл. сержант, стрелок, 183 стрелковая дивизия. Умер 3.03. 1944 в госпитале № 3932. Похоронен на Украине, г. Киев, Соломкинское кладбище.

ЩИПУНОВ Николай Иванович, род. 1910, д. Чердаки. Призван в Сов. Армию 1941, Галкино. Рядовой. Судьба неизвестна.

ЩИПУНОВ Николай Петрович, род. 1910, г. Щучье. Призван в Сов. Армию 1941, Щучье. Рядовой, шофер, 2 гв. зенитная артиллерийская дивизия. Погиб

в бою 16.04.1945. Похоронен в Германии, Бранденбургская провинция, м. Цихлер.

ЩИПУНОВ Николай Степанович, род. 1924, г. Щучье. Призван в Сов. Армию 1942, Щучье. Рядовой, стрелок, 151 особый стрелковый батальон. Погиб в бою 7.03.1943. Похоронен в Новгородской области, Старорусский район, д. Пеньково.

ЩИПУНОВ Павел Петрович, род. 1908, д. Красный Увал. Призван в Сов. Армию 1942, Щучье. Рядовой, разведчик, 28 отдельная стрелковая бригада. Погиб в бою 28.12.1942. Похоронен в Смоленской области, Кардымовский район, д. Игнатово.

ЩИПУНОВ Петр Андреевич, род. 1905, д. Козино. Призван в Сов. Армию 1941, Щучье. Рядовой, стрелок, 196 передвижная станция, 583 стрелковый полк. Был в последнем бою в сент. 1941.

ЩИПУНОВ Петр Васильевич, род. 1903, г. Щучье. Призван в Сов. Армию 1941, Щучье. Рядовой, стрелок, 376 стрелковый полк, 220 стрелковая дивизия. Погиб в бою 20.02.1942. Похоронен в Тверской области, Ржевский район, д. Холм.

ЩПУНОВ Семен Алексеевич, род. 1925, д. Козино. Призван в Сов. Армию 1943, Щучье. Мл. сержант. Был в последнем бою в окт. 1943.

ЩИПУНОВ Федор Васильевич, род. 1913, д. Козино. Призван в Сов. Армию 1941, Щучье. Рядовой. Был в последнем бою в мае 1943.

ЩИПУНОВ Федор Степанович, род. 1914, д. Козино. Призван в Сов. Армию 1941, Щучье. Рядовой, стрелок, 601 мотострелковый полк. Был в последнем бою 4.12.1941. Похоронен в Московской области, Звенигород, д. Грязь.

ЩИПУНОВ Федор Степанович, род. 1926, д. Козино. Призван в Сов. Армию 1944, Щучье. Рядовой, стрелок, 91 стрелковый полк, 37 стрелковая дивизия. Погиб в бою 5.03.1945. Похоронен в Латвии, г. Добеле.

ЩИПУНОВ Федор Степанович, род. 1905, д. Козино. Призван в Сов. Армию 1941, Щучье. Рядовой. Воинская часть под номером полевой почты 28403. Был в последнем бою 12.12. 1943.

ЩИПУНОВ Яков Петрович, род. 1911, д. Козино. Призван в Сов. Армию 1941, Щучье. Рядовой. Был в последнем бою в дек. 1942.

ЩИПУНОВ Яков Степанович, род. 1907, Батецкий район Новгородской области. Призван в Сов. Армию 1941, Щучье. Рядовой, стрелок. Был в последнем бою в окт. 1942.

— Э —

ЭЛЬГОРАЙ Авраам Рувимович. Призван в Сов. Армию 1941, Щучье. Мл. лейтенант. Судьба неизвестна.

ЭНШТЕЙН Михаил Ильич, род. 1917, с. Овчиновцы Бобруйского района Могилевской области, Беларусь. Призван в Сов. Армию 1941, Щучье. Ст. сержант, командир взвода, 49 стрелковый батальон. Умер 10.09.1943 в эвакогоспитале № 1860. Похоронен в г. Калуге, Пятницкое кладбище, братская могила № 210.

ЮГОВ Михаил Федорович, род. 1916, с. Зайково. Призван в Сов. Армию 1941, Щучье. Рядовой. Был в последнем бою в дек. 1941.

ЮДИН Василий Федорович, род. 1908, д. К.-Миасс. Призван в Сов. Армию 1941, Щучье. Рядовой. Был в последнем бою в окт. 1942.

ЮДИН Иван Федорович, род. 1915, д. К.-Миасс. Призван в Сов. Армию 1943, Щучье. Рядовой, стрелок, 645 стрелковый полк, 202 стрелковая дивизия. Погиб в бою 28.07.1943. Похоронен в Орловской области, Троснянский район, д. Лаврово.

ЮДИН Семен Ильич, род. Щучанский район. Призван в Сов. Армию 1941, Щучье. Сержант. Умер в госпитале 6.05. 1944. Похоронен на Украине, Днепропетровская область, г. Кривой Рог, кладбище, могила № 1.

ЮДИН Федор Васильевич, род. 1908, д. К.-Миасс. Призван в Сов. Армию 1941, Щучье. Рядовой. Был в последнем бою в окт. 1942.

ЮЗЕНКОВ Яков Сергеевич, род. 1898, ст. Каясан. Призван в Сов. Армию 1941, Щучье. Рядовой. Судьба неизвестна.

ЮМАНОВ Иван Алексеевич, род. 1917, г. Щучье. Призван в Сов. Армию 1941, Щучье. Рядовой, стрелок, 921 стрелковый полк, 249 стрелковая дивизия. Погиб в бою 6.11.1941. Похоронен в Тверской области, Калининский район, д. Печенницыно.

ЮНУСОВ Насибулла, род. 1903, ст. Каясан. Призван в Сов. Армию 1941. Рядовой. Судьба неизвестна.

ЮНУСОВ Наимрук, род. Щучанский район. Призван в Сов. Армию 1941, Щучье. Умер 8.03. 1943 в госпитале № 415.

ЮРИН Иван Иванович, род. 1925, с. Песчанское. Призван в Сов. Армию 1943, Галкино. Рядовой. Был в последнем бою в февр. 1944.

ЮРИН Павел Устинович, род. с. Зайково. Призван в Сов. Армию 1941, Щучье. Капитан. Был в последнем бою в июне 1942.

ЮРКОВ Андрей Павлович, род. 1909, д. Фокино Пермской области. Призван в Сов. Армию 1941, Щучье. Рядовой, стрелок, 1217 стрелковый полк, 367 стрелковая дивизия. Погиб в бою 6.02.1942. Похоронен в Карелии, 14 разъезд Кировской железной дороги.

ЮРОВСКИХ Афанасий Васильевич, род. 1907, Щучанский район. Призван в Сов. Армию 1941, Щучье. Рядовой, орудийный номер, 1593 истребительно-противотанковый артиллерийский полк, 38 армия. Погиб в бою 25.01.1944. Похоронен на Украине, Винницкая область, Липовецкий район, с. Скилка.

ЮРТАЕВ Михаил Васильевич, род. 1907, с. Красноярское. Призван в Сов. Армию 1941, Щучье. Рядовой, стрелок, 65 медико-санитарный батальон, 31 танковый корпус. Погиб в бою 24.01.1944. Похоронен на Украине, Винницкая область, д. Брицкое.

ЮРЬЕВ Федор Сергеевич, род. 1915, г. Челябинск. Призван в Сов. Армию 1941, Щучье. Рядовой. Был в последнем бою в нояб. 1941.

ЮРЬЕВ Юрий Семенович, род. Щучанский район. Призван в Сов. Армию 1942, Щучье. Сержант. Погиб в бою 22.11. 1944. Похоронен в Венгрии.

ЮСУПОВ Рамазан Газизович, род. 1920, д. Фролиха. Призван в Сов. Армию 1941, Щучье. Сержант. Погиб в бою 24.02. 1942. Похоронен в Тверской области, Молоковский район, д. Якимово.

ЮФЕРОВ Алексей Алексеевич, род. 1910, д. Кнутово. Призван в Сов. Армию 1941, Галкино. Рядовой. Судьба неизвестна.

— Я —

ЯВНОВ Геннадий Николаевич, род. 1925, ст. Пивкино. Призван в Сов. Армию 1943, Щучье. Рядовой, стрелок, 382 стрелковый полк. Погиб в бою 31.10.1943.

ЯВНОВ Иван Логинович, род. 1921, с. Пивкино. Призван в Сов. Армию 1942, Щучье. Рядовой. Был в последнем бою 17.07.1943.

ЯВНОВ Порфирий Аполлонович, род. 1916, ст. Пивкино. Призван в Сов. Армию 1941, Щучье. Сержант, начальник рации, 941 стрелковый полк, 265 стрелковая дивизия. Был в последнем бою 17.06.1944. Похоронен в Ленинградской области, м. Лейслиля.

ЯГТАНОВ Иван Васильевич, род. 1913, г. Щучье. Призван в Сов. Армию 1941, Щучье. Мл. сержант, зам. командира отделения, 209 стрелковый полк, 162 стрелковая дивизия, 70 армия. Погиб в бою 10.03.1943. Похоронен в Курской области, д. Хитровка.

ЯЕРНИЦЕВ Николай Семенович, род. 1905, Щучанский район. Призван в Сов. Армию 1941, Новосибирск. Рядовой, ездовой, 232 стрелковый полк, 82 стрелковая дивизия. Погиб в бою 7.04.1943. Похоронен в Новгородской области, Старорусский район, д. Деревково.

ЯКОВИШИН Семен Иванович, род. 1906, с. Джурин Шаргородского района Винницкой области. Призван в Сов. Армию 1942, Щучье. Рядовой, стрелок. Был в последнем бою в июне 1944.

ЯКОВЛЕВ Александр Андреевич, род. 1906, с. Медведское. Призван в Сов. Армию 1943, Щучье. Рядовой. Был в последнем бою 12.01.1945.

ЯКОВЛЕВ Александр Яковлевич, род. 1921, д. К.-Миасс. Призван в Сов. Армию 1941, Щучье. Рядовой. Был в последнем бою в дек. 1941.

ЯКОВЛЕВ Василий Иванович, род. 1921, с. Медведское. Призван в Сов. Армию 1942, Альменево. Гв. ст. сержант, помощник командира взвода, 65 гв. стрелковый полк, 22 гв. стрелковая дивизия. Погиб в бою 28.12.1944. Похоронен в Латвии, Салдусский район, д. Музакас.

ЯКОВЛЕВ Василий Семенович, род. 1922, с. Медведское. Призван в Сов. Армию 1942, Щучье. Рядовой. Был в последнем бою в нояб. 1942.

ЯКОВЛЕВ Григорий Данилович, род. 1908, с. Вартановское. Призван в Сов. Армию 1942. Щучье. Рядовой, 1254 стрелковый полк. Погиб в бою 8.08.1942. Похоронен в Новгородской области, Чудовский район, д. Переход.

ЯКОВЛЕВ Егор Тимофеевич, род. 1908, с. Чистое. Призван в Сов. Армию 1941, Щучье. Рядовой. Судьба неизвестна.

ЯКОВЛЕВ Иван Алексеевич, род. 1925, с. Медведское. Призван в Сов. Армию 1943, Шумиха. Рядовой, стрелок. Был в последнем бою в 1945.

ЯКОВЛЕВ Константин Дмитриевич, род. 1905, с. Чистое. Призван в Сов. Армию 1941, Копейск. Рядовой. Был в последнем бою 12.02.1945.

ЯКОВЛЕВ Константин Степанович, род. 1914, с. Варгановское. Призван в Сов. Армию 1941, Щучье. Рядовой. Был в последнем бою в янв. 1942.

ЯКОВЛЕВ Михаил Семенович, род. 1926, с. Медведское. Призван в Сов. Армию 1944, Щучье. Рядовой, 948 стрелковый полк, 268 стрелковая дивизия. Был в последнем бою 26.06.1944.

ЯКОВЛЕВ Семен Селиверстович, род. 1900, с. Медведское. Призван в Сов. Армию 1941, Щучье. Рядовой, 46 стрелковый полк, 16 стрелковая дивизия. Был в последнем бою 2.02.1944. Похоронен в Беларуси, Витебская область, Городокский район, д. Кухари.

ЯКОВЛЕВ Степан Семенович, род. 1906, г. Щучье. Призван в Сов. Армию 1941, Щучье. Рядовой, стрелок, 166 стрелковая дивизия. Погиб в бою 18.03.1943. Похоронен в Новгородской области, Старорусский район, д. Байково.

ЯКОВЛЕВ Федор Михайлович, род. Щучанский район. Призван в Сов. Армию 1941, Еткуль. Рядовой, стрелок, 167 стрелковая дивизия. Погиб в бою 20.02.1943. Похоронен в Курской области, Беловский район, с. Солдатское.

ЯКУПОВ Рожап, род. 1924, д. Данькова. Призван в Сов. Армию 1943, Щучье. Рядовой. Был в последнем бою в ноябре 1943.

ЯКУПОВ Суломан, род. 1907, ст. Каясан. Призван в Сов. Армию 1941, Щучье. Рядовой, 729 мотострелковый пулеметный батальон, 129 танковая бригада. Погиб в бою 24.02.1942. Похоронен в Орловской области. Ливенский район, у церкви Везовик.

ЯМАРОВ Курман, род. 1900, д. Арасланово. Призван в Сов. Армию 1942, Щучье. Рядовой, стрелок, 864 стрелковый полк, 189 стрелковая дивизия. Был в последнем бою 5.03.1944.

ЯНКОВСКИЙ С. И., род. 1915, п. Плановый. Призван в Сов. Армию 1941, Щучье. Рядовой. Погиб 8.10.1942 в лагере военнопленных № 352.

ЯНОВАС Терентий Евдокимович, род. 1920, с. Сухоборское. Призван в Сов. Армию 1941, Щучье. Рядовой, 249 стрелковый полк. Погиб в бою 3.03.1943. Похоронен в Орловской области, Покровский район, д. Алексеевка, братская могила.

ЯРОСЛАВОВ М. Г., род. ст. Пивкино. Призван в Сов. Армию 1941, Щучье. Рядовой. Был в последнем бою в 1942.

ЯРЧИХИН Дмитрий Васильевич, род. 1922, с. Яланское Сафакулевского района. Призван в Сов. Армию 1941, Щучье. Рядовой, воинская часть под номером полевой почты 2515. Был в последнем бою 18.11.1942.

ЯХИН Набий, род. 1924, ст. Каясан. Призван в Сов. Армию 1943, Щучье. Мл. сержант, 285 гв. стрелковый полк. Погиб в бою 27.12.1943. Похоронен на Украине. Кировоградская область, Новгородковский район, п. Новгородка, братская могила № 254.

ЯЦЕНКО Алексей Кириллович, род. 1921, с. Красноярское. Призван в Сов. Армию 1941, Щучье. Рядовой, стрелок, 952 стрелковый полк. Был в последнем бою 22.06.1944 в Карелии.

ЯШИН Андрей Михайлович, род. 1907, с. Сухоборское. Призван в Сов. Армию 1941, Щучье. Рядовой, стрелок, 1080 стрелковый полк, 310 стрелковая дивизия. Погиб в бою 24.04.1942. Похоронен в Ленинградской области, 2 км юго-восточнее ст. Тигода, в лесу.

ЯЩЕНКО Алексей Кириллович, род. 1926, д. Гребеняки Шишакского района Полтавской области. Призван в Сов. Армию 1941, Щучье. Рядовой, стрелок, 952 стрелковый полк, 268 стрелковая дивизия. Погиб в бою 22.06.1944. Похоронен в Карелии, район Выборга, ст. Таммисуо, братская могила.

ЯЩУК Василий Порфирьевич, род. 1918, с. Ремешовка Винницкой области. Призван в Сов. Армию 1941, Щучье. Рядовой. Был в последнем бою в сент. 1943.

КНИГА ПАМЯТИ
1941—1945.

Курганская область

Т. 5. Альменевский, Сафакулевский и Щучанский районы

Составители: **М. С. Ахметжанов, Г. З. Белобородова, Т. А. Захарова.**

Главный редактор: **А. И. Букреев.**

Редактор: **В. Е. Гендель.**

Корректоры: **К. Искулова, Т. Могильникова, Т. Мельникова.**

Лицензия ЛР № 040295 от 17.02.1992 г.
Сдано в набор 25.05.94. Подписано в печать 5.09.94.
Формат 84×108$^{1}/_{32}$. Бумага иллюстрационная.
Гарнитура журнально-рубленая. Печать высокая.
Усл. п. л. 31,92. Тираж 680. Заказ 1864.

«Парус-М».
640022, г. Курган, ул. К. Маркса, 106.

Отпечатано в издательско-полиграфическом
предприятии «Зауралье».
640627, г. Курган, ул. К. Маркса, 106.